

అర్థ - ధర్మ - మీమాంస

పండిత ఀశ్వరచంద్రశర్మ

పండిత గోపదేవ్

అచక్క

‘అంబా’ దర్శన గ్రంథమాల

మ హా రా జ పో ష కు లు :

1. శ్రీమతి క్రొ. యామినీ దేవిగారు (కూచిపు
2. శ్రీ సేత్ బెల్లె జగదీశ్వరయ్యగారు
(సికిందరాబా
3. శ్రీ కొ. మాధవయ్యగారు (తెనాలి)

రా జ పో ష కు లు :

- శ్రీ కా. సంగయ్యగారు (కూచిపూడి)
- శ్రీ వెంకట్రావుగారు (నరంగల్)
- శ్రీ బి. శంకరలాల్ గుప్త (హైదరాబాద్)

అర్థ - ధర్మ మీమాంస

(ధనిక - సామ్య - వాదముల విమర్శ)

గ్రంథకర్త:

పండిత ఈశ్వరచంద్రశర్మ

అనుకర్త:

పండిత గోపదేవ్



ఆర్యసమాజము - కూచిపూడి

తెనాలి తాలూకా, ఆంధ్రప్రదేశ్ము.

1957

'అంబా' దర్శన గ్రంథమాల - నవమ పుష్పము
సర్వస్వామ్యములు : ఆర్యసమాజము - కూచిపూడి

UNIVERSITY OF HYDERABAD.
Acc. No. 4207
Date 8 JUL 41.
LIBRARY

REVISED PRICE
ARYA SAMAJ
KUCHIPUDI 522 313.

ప్రథమ సంస్కరణము ౧౦౦౦ ప్రతులు

కూల్యము Rs ౬. 7 00

గ్రంథపరిచయము

ఈ క్రింది గ్రంథకర్తవచనముల ద్వారా పాఠకు లీ గ్రంథ మహత్వమును గుర్తింతురు గాక !

“అర్థమును వ్యక్తిగత జీవనమునకు, సామాజిక జీవనమునకు నని వార్య సాధనముగా నెంచు భారతీయార్థశాస్త్రజ్ఞులు క్రయ విక్రయాది వ్యవహారములను నిరూపించియున్నను నర్థ సంబంధమగు ప్రతి వస్తువును గూర్చియు విశేషముగ వివేచించి యుండగైరి. సాంఖ్య, న్యాయ వైశేషికాదుల రచయితలు ప్రత్యక్షాది ప్రమాణములను గూర్చియు, నాత్మాది ప్రమేయములను గూర్చియు నూత్మాతి నూత్మ విచారణ నొనర్చినట్లు భారతీయార్థశాస్త్రకర్తలు, పణ్యములు, మూల్యము, మూలధనము, వృద్ధి మున్నగు విషయములను లక్షణ పరీక్షణలద్వారా నూత్మ వివేచన చేసి యుండలేదు. పాశ్చాత్య విద్వాంసు లీ విషయములను బాగుగ నిరూపించి యున్నారు. అందువలన నర్థవ్యవస్థ విషయమున ననేక మతములు పశ్చిమ దేశములందు వ్యాపించి యున్నవి.

ఆత్మ, పరలోకము, మున్నగు విషయములలో భారతమున ననేక సంప్రదాయము లాచరణలో నున్నవి; కాని, యర్థ విషయమున వివిధ మతములు కానీ, వాని ననుసరించు సంప్రదాయములు కానీ యిటు నుద్భవిల్లవయ్యె. గత శతాబ్దమున మార్కుస్ అర్థ విషయమున యుగాంతరకరము లగు నాలోచనలు ప్రకటించి యున్నాడు. నే డన్ని దేశములందును వాని ప్రచారముకూడ జరుగుచున్నది.

మార్కుస్, అతని యనుచరులు నయిన యర్థశాస్త్రుల సమాజవాద (సామ్యవాద) మాత్మరహితమై యున్నది. మార్కుస్

నాదు లే యే దేశములం దున్నానో యా దేశములందు వారు
 నిలవఁగల్గకముగ సామ్యవాదమును వాచరణలో దెట్టు జూచు
 చున్నారు. అందుల కుచిత్రానుచిత సాధనములను ప్రయోగించి
 వెనుకాడ కున్నారు. తమ విరోధులలో హత్యల ద్వారా భీతిని
 గలిగించుదుకము సంకోచించి కున్నారు. సామ్యవాద ప్రచారము
 నకు ధర్మము నట్లుగా పిలవించి దానిని వాతన మొనర్చుదుకు
 సంఘర్షణ పలము నుపయోగించు చున్నారు. వర్గ కలహములను
 ప్రజ్వలించి కేవలము సామ్యవాదులకు ముఖ్య కర్తవ్యమొనరి. ఇట్టి
 యాంకోకములు భావింపరాదు. దేశ వేగముతో వ్యాపించు
 చున్నవి. ఇవియుగ సంహారములు. అంధానకాండ మొనర్చు
 కొందఱు వ్యక్తులు పులలో భిన్నమును వ్యాపింపజేసినందున
 నమాన శ్రేయాన్ని కలుగజాలదు.

ఈ ప్రపంచమున సామ్యవాదమున సంబంధించి యాలోచనలు
 నకిట్లందుచుండుక. మూలధర్మము, వర్జ్యము, మూల్యము మూడును
 యాధిక్యములు. పనిలోకము, కర్మఫలము మూడునును యాత్మ
 ధర్మములు. కేనిలో పనిచేయుచున్న కర్మ కార్యమును జేయు. యాధిక్య
 పాశకాకీక పస్తువును గూర్చి విచారించుకు. అర్థ ధర్మ మిచూచు.
 యాత్మసిద్ధాంతమును సమాజసంబంధ మగు నర్థవ్యవస్థకు సుభము
 కలిగించునదిగా ఋజువు చేయును. మార్కుస్ శ్రమ, యుపయో
 గిత గెండును మూల్యమునకు కారణము లనును. వాస్తవమున నా
 గెండే కాక బాసము కూడ మూల్యమునకు కారణ మగుచున్నది.
 మార్కుస్ ముఖ్యముగా శ్రమికుల శ్రమయే మూల్యమునకు కారణ
 మనుచున్నాడు. కాని మాల్కోత్పత్తికి శ్రామికుని శ్రమతో బాటు,
 మూలపతియొక్కయు, నుపభోక్తలయొక్కయు శ్రమ కూడ
 కారణ మగును. ఆత్మవాదులలో కొందఱు దారిద్ర్యమును భార్య

జ్ఞానోన్మత్త లక్షణము చేయు వంతున ; కాని, చేకలను భ్రాన్విత్య కన్యకై చారిత్ర్యమును పొందవలెన. ప్రకృతి మూలములలో నన్న యగ్రగణన నభావమునకు భ్రాన్విత్య కన్యకు చారిత్ర్య మునకు కావలగు లగును.

ఎంగళ్లు, అతని సామంతులను పోషించు లండలు ప్రప్రథమ మన గియ్యగియ్య వివేకము పొనివా రెవరయన, కివాపాది పక్షత్ర సంబంధముల నెనుగ ననియన పన్నుమొన్నాన. నాటి మరము ననుసరించి చాచిక నాకాలమున కష్టముల యన ముఖ్యుల లండలు పన్నుదళిలో నున్నపుడు వారలో నెల ముఖ్యుల ముఖ్యుల మూల మున తరుపరి వివాహము చేసినది. కాని, యిది యేకాంత సత్యము కాదు. ప్రాచీనాయులలో నర్థవంతులు నిండియు వివాహ మొనరించులో నెన్నది. వివాహ సత్యమునకు మూలము జేదముల తత్వజ్ఞానము. యుగ యుగములలో పరివర్తనము చెందుచు వచ్చిన యాదిక క్రమన యాయులలో వివాహ సంభవము సుత్పన్నము చేసియుండలేదు. ముఖ్యముగా నెగ్రంథమున నీ విషయ ములే పరిచింపబడెనది. మొయ్యి, క్యారిటల్. ఎంగళ్లు ద్యూరంగ్ మతిఖండనము, పరివాసము, క్రమక్రమ సంపత్తి, శ్రీసాధ అమృత డాంగెగారి 'భావత్' మున్నగు గ్రంథము లందు ప్రచురించిన యాలోచనల నీ గ్రంథమున విమర్శించి యున్నాము. వివాహ క్రమ సాధక నీ గ్రంథము నామూలము పఠించి తల్పనిర్ణయమును చేయుదుముగాక. అన్ని గ్రహణము బుద్ధి స్వల్పానము."

ఇట్టి విషయములలో నెగ్రంథము నిండియున్నది. శ్రీ పంపిత ఈశ్వర దేవప్రకాశకు గ్రంథమును వివాహ భావలో రచియించి యున్నది. అది యీ తలగు రెవరినీ మూలము. విషయ గోచరము

ననుకొనిచే నే నా గ్రంథమును జాళేపించి శబ్దానువాదమునే చేసి యున్నాను. అందువలన నీ దేశలో నక్కడక్కడ కొందఱు స్వల్పము యేర్పడి యుండవచ్చును. పాఠకులు మన్నింతురు గాక. తిర్మిగాను తమ మాల గ్రంథమును (హిందీ) మా గ్రంథమాల తరపున ప్రకటించుటకును, తెలుగులో ననుకొనిచుటకును నా కధికార మొసంగింపదులకు వారికి నే నెంతయు కృతజ్ఞుడను.

కాగితముల మూల్యము మాత్రము గ్రహించి యత్యంతస్వల్ప కాలములో నీ గ్రంథము నతి సుందరముగా ముద్రింపజేసి మా గ్రంథమాల కెంతో సహకారి మొనర్చిన శ్రీ కొనరాజు మాధవయ్యగారికి నేను శతశతకస్యవాదముల నొనర్చుచున్నాడ. వారి యీ సహకారి భావము మిక్కిలి ప్రశంసార్హము. వారికి భగవంతు డాయుగానోగ్యముల నొసంగి నక్షలజేయు గాత! మిత్రభావముతో శ్రీ కొనరాజు మాధవయ్యగారు మాకు చేసిన మహోపకారమునకు నేము నన్నిదా కృతజ్ఞులమై యుందుము.

తెలుగు సాహిత్యమున కీ గ్రంథ మనేక చృష్టులతో నవీనము. కావున పాఠకులు పుస్తకమును చదువునపుడు (గ్రంథాంతమున నున్న) పారిభాషిక పదముల కరములను ముందుగా చదువుదురు గాక! అట్లు చేయకున్న పుస్తకము సుబోధకము కాదు. విషయమును బట్టి నవీన పదములు పుస్తకమున ప్రయోగింపక తప్పినది కాదు. ఓషికతో చదువువారి కీ గ్రంథ మొకింత జ్ఞానాభివృద్ధిని కలిగించు ననియు, సామ్యవాదమునకు చెందిన యర్థవ్యవస్థ ధర్మ విరుద్ధము కావలసిన యవసర ముండ దనియు పాఠకులు గుర్తింతు రని మా విశ్వాసము.

శ్రీ బి. శంకరలాల్ గుప్త

జననము : స్వర్ణీయ రామదయాల్ సేక్ మల్

జనని : ,, సురజీబాయి

అగ్రముఖులు : { శ్రీ బ్యాలాప్రసాద్
భగత్ రామ్ గుప్త
సత్యనారాయణ

సతీవతి : సరజూబాయి

ఈయన బ్యాలాప్రసాద్ శంకరమున అగ్రవాల్ వ్యాపారులలో ప్రతిష్ఠిత సంస్థ స్థాపకుడు. సిరిపుర్ వేపనీ మిల్సుకు, ఆల్బెన్ మెటల్ కంప్యూకు పనింట్లు. చూ క్షేత్రమునకు నామ్రుకు. ధార్మిక సంస్థలకు సహకార మొనర్చుటలో వెనుకంబ వేయడు. ఈ గ్రంథము సంస్కృతింను నుకు వలయు కాగితముల వ్యయము నొనరి చూ గ్రంథమాలకు చేసిన సేవ ప్రశంసనీయము.

సతీవతి కాయురారోగ్యముల నొనరి కాపాడు గాత !

గో ప దే వ్

श्री. बि. शङ्करलाल गुप्त

आप स्व. रामदयाल सेडमल और सुरजी बाई के कनिष्ठ पुत्र हैं । हैदराबाद नगर की कई धार्मिक संस्थाओं के संचालन में आप का महत्व पूर्ण सहयोग रहता है । व्यापारी वर्ग में अत्यन्त प्रतिष्ठाप्राप्त व्यक्ति हैं । इस पुस्तक के निमित्त कागज़ का समस्त भार आपने उठाकर आन्ध्र साहित्य प्रचार में सहयोग दिया है । परमेश्वर आप को दीर्घायु और सुख शान्ति देवें ।

गोपदेव

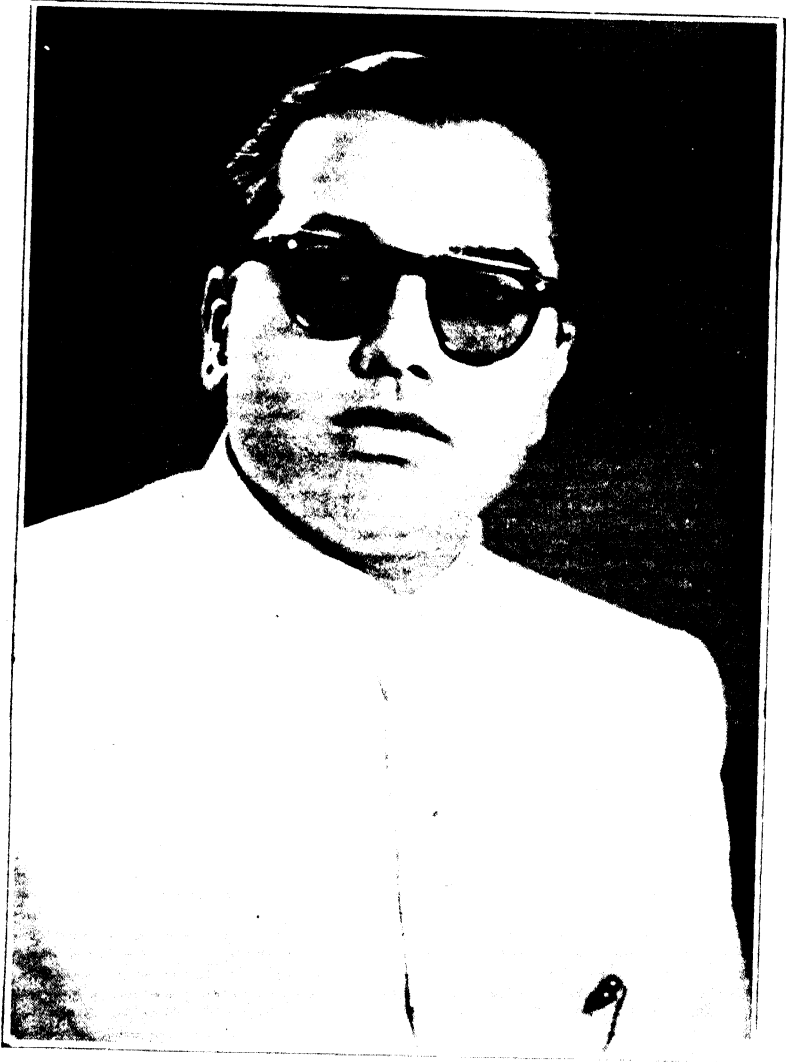

ॐ श्रीगणेशाय नमः

वी० अकरलाल गुप्त

విషయ సూచిక

పేజీ

1. విషయప్రవేశము ...	1
2. లోకవ్యవహారముద్వారా స్వత్స్వభావము ...	38
3. మూల్యస్వరూపము ...	59
4. వినిమయముయొక్క పెంపటి రూపము ...	69
5. మూల్యముయొక్క విజయరూపము - వాని వికాసము ...	87
6. ఆత్మవాదానసారము పణ్యస్వరూపము ...	96
7. దుష్టభద్రాతువులు మూల్యములగుటకు కారణము ...	117
8. శ్రమఫలమునైన గల స్వత్స్వమునకు కారణము ...	135
9. కనిమయమునకు మూల్యమునకు గల సాధ్యసాధన భావము	155
10. మూల్యోత్పత్తికి కారణము ...	169
11. మూలధన స్వరూపము - వానికి కారణము ...	191
12. మూలధనముద్వారా శ్రమార్జనము, శ్రమహరణము	210
13. పణ్యముల రూపాంతరము - జీవుల శరీరాంతరము, సామ్యము - వైషమ్యము ...	228
14. ఐశ్వర్యము, దారిద్ర్యము - వాని కారణములు ...	242
15. ధనమునై నధికారము ...	259
16. ధూమిపై నధికారము ...	288
17. ఆరము - పారివారిక వ్యవస్థ ...	297
18. ఆరమునకు పరివారమునకు గల యాశ్రయాశ్రితభావము	346
19. స్వస్వామిభావనంబుంక రూపములు, వాని కారణములు	361
20. శ్రమఫల వ్యవస్థ ...	378
21. జ్ఞానశ్రమల ప్రభావము ...	386
22. ఆరవ్యవస్థద్వారా ధర్మోక్తణ ...	399
23. కఠినపదములు - వాని వివరణము ...	421

అర్థ - ధర్మ - మీమాంస

మొదటి యధ్యాయము

విషయ ప్రవేశము

శ్రుతిస్మృతుల ననుసరించి యెల్లపుడు ధర్మమును పాలించుట మనుజుల కవసరము. ధర్మపాలన మొనర్చని వారికి నిహపర లోకములందు సుఖము లభింపనేరదు. ధర్మమును గూర్చి మను విట్లు నుడివి యున్నాడు :

“ధర్మ ఏవ హతోహ ని, ధర్మోకక్షతి రక్షితః

తస్మా ధర్మో నహంతవ్యో మానో ధర్మో హతో వక్తవ్”

మను. శ్లో. 15

‘ధర్మమును నాశమొనర్చువాని నది నాశముచేయును. రక్షించువాని నది రక్షించును’ అని శ్లోకాధిప్రాయము. కణాద మహర్షి, ధర్మము సర్వవిధములగు నున్నతిక, మోక్షమునకు కారణమని నచించి యున్నాడు.

“యతోఽభ్యుదయ నిః క్రేయసన్నిధిః స ధర్మః”

కణాద-సూ. 1-1

ఈ ధర్మము కొండాక వస్తునామము కాదు. నానావిధములగు నాచారవిచారములు ధర్మ మనబడును. ఒకానొక యాచారమువలన నొకానొక తాకికసుఖము కలిగిన మరె యొకదానివలన మరొకొక సుఖము లభించును. అనేక విధములగు సభ్యుడయ మొక్క కర్మకంగాని, యొక్క జ్ఞానము సకలగాని ఫలము కానేరదు. మోక్షప్రాప్తికి ననేక సాధనము

లనసరిములు. అభ్యుదయమునకు, నిఃక్రేయసమునకు సాధనములగు నాచార విచారము లనేకములు కలిసి సామాన్యముగ ధర్మ మనబడును.

ధర్మము నిట్లు నిర్వచించినపు డర్థము (ధనము) కూడ ధర్మ మగుచున్నది. కాని, ధర్మాత్మములను వేరువేరుగా గ్రహించినపుడు ధర్మనైర్థమున కితి విశాలార్థము గ్రహించననువృత్తాదు. ధర్మమున విధ్యాధ్యయము, బ్రహ్మచర్యము, యజ్ఞదానాదికల యనుష్ఠానము ధర్మ మగును. రాకీకి సుధిముల నందజేయు ముఖ్యసాధన ముట్ల మగును.

మానుజునకు ధర్మము, అర్థము రెండను సనసరిములే. మానుజు డన కేవల భారతీకశరీరము కాదు. అత్మతో గూడిన శరీరము మానవు డనబడును. శరీరసౌఖ్యముల కర్మము, అత్మన సౌఖ్యములకు ధర్మము నాధనములు. భారతీయ ధర్మ శాస్త్రములందును, స్థానిక శాస్త్రములందును ధర్మాత్మముల వివేదనము చూపినను. ధర్మశాస్త్రమునందు ధర్మము ముఖ్యముగాను, స్థానము గోణముగాను వివేచి పబడినది. అర్థశాస్త్రమునందు ధర్మము ప్రధానముగాను ధర్మము గోణము గాను వివేచి పబడినది. ధర్మశాస్త్రము సనసరిగించి యర్థాధ్యయము ధర్మానుకూలముగా చేయవలెను. కాని యర్థశాస్త్రము పలుతాపలందు ధర్మసీమ నుల్లంఘించుచుండును. ఆ యుపలన ధర్మశాస్త్రముల కర్మశాస్త్రములతో విరోధము కలిగిన తాపలందు ధర్మశాస్త్రమే బలమై నూనామసి ధర్మశాస్త్రము నందు నిర్ణయింపబడినది.

“అర్థశాస్త్రం బలం కర్మశాస్త్ర మితిసితిః”

యా. స్మృ. ౨. ౧౨

ధర్మానముల స్వరూపమునందే వాని వివోధమునకు కారణమున్నది. ధర్మమింద్రయిగోచరము కాదు. ఇతరుల కది కష్టము కలిగింపకయే సంపాదించదగినది. ఇతరులకు హాని కలిగించిన నది ధర్మమే కాదు. అర్థమట్లుకాక యది యింద్రయములకు గోచరమును. కన్నులతో చూడదగి యుండదు. ఇతరులకు కష్టము కలిగింపక ధనము నాజ్ఞించుట యసాధనము కాకన్నను దుష్టత మనక తప్పదు. అరము నాజ్ఞించుటలో నిరంతరము తత్పరత చూపిన ధర్మరక్షణ కాజాలకు. వ్యాపార తన నస్తువులను విక్రయించి లాభము సంపాదించినపు డితరు తన స్వరూపమునందు సత్కాహింస లను కాపాడజాలకు. అతడు కొలకగానో గొప్పగానో సత్కాహింసల నియమముల నట్లంధించి యసత్కేమునకు, హింసకు లోనగును. అర్థముమూద ముఖ్యదృష్ట్య నుంచినందున స్థానాస్త్రముతో ధర్మమున కనేక తావులము వివోధము కలిగినది. ఇట్లు వివోధ మేర్పడిన తావులం దింశాస్త్రము నుపేక్షించి ధర్మరక్షణ చేయవలెనని ధర్మశాస్త్రము బోధించును. ధర్మమునకు దూరముగ నుండియునను సర్థాజ్ఞనము చేయదగిన నని యథాశాస్త్రము ప్రేరేపించును. ధర్మముతో నాత్మిక, శరీరమునకు తెంటికని సంబంధము గలదు. కేవలత్మిక శరీరముతో సంబంధములేక ధర్మాచరణము చేయ జాలకు. శరీరము ధర్మసాధనములలో మొదటిది. కేవలము బ్రహ్మచర్యము, సత్యము, అహింస, అస్తేయము, అపరి గ్రహము ననువానితోనే శరీరము స్థిరముగా నుండజాలదు. దాని కన్నము, వస్త్రములు మున్నగు భౌతిక సాధనములు

కావలసి యున్నవి. ఆ భౌతిక సాధనము లర్థములేక ప్రాప్తింపవు. అందువలననే ధర్మశాస్త్రమున ధర్మముతోబాటు అర్థాజ్ఞానమును గూర్చియు విచారించబడినది. నీలయినంతవరకు ధర్మశాస్త్ర వర్థమును ధర్మానుకులముగా నాజ్ఞాపమనను. ఆయినను సర్వముద్వారా కలుగు ధర్మాతిక్రమణము వత్సంతి సూక్ష్మపరిమాణములో నపరిహార్య వానియెంచి యది సహించును.

కావున వ్యాపారము ధర్మశాస్త్రదృష్టిలో బూతాన్యతము - సత్యసత్య - మనదగును. అర్థాజ్ఞానము కూడ సత్యహింసాదలను యిట్టిగా త్యజించిన కలుగజాలదు. జనులలో విశ్వాస మనునది లేకన్న వ్యాపారము నడపజాలదు. సత్యవాదులు పాలి పకన్న విశ్వాసము కలుగదు. వ్యాపారదల యున్నవెక్కిఱక సత్యమున లాభ్యోగములు. ఉన్నది విశ్వాసము, ప్రహ్లాదర్థ్యము మున్నగు ధర్మములు సత్యమునలక ప్రజల నాధనములు. కావుననే యర్థశాస్త్రమునకు సత్యహింసాదల నావశ్యకములుగా నెచినది. అయ్యది వట్లా ప్రమద్యరథమ తిరుచి ధర్మశాస్త్రము ననుసరించి యుగీకరించినది. అర్థశాస్త్రమునకే ధర్మశాస్త్రముతో గల విరోధ మతి స్వల్పము. కాని యా విరోధ మెల్లప్పుడు స్వల్ప మాత్రలోనే యు డదయ్యె. అనేక పర్వా యము లది మిక్కిలి తీవ్రరూపము ధరించి యుండెను. కౌట తీయ-అర్థశాస్త్రమున రాజ్యోన్నతి కొఱకు నిర్దేశించబడిన క్రూరోపాయములను తలచునంత మాత్రమున ధర్మమును ప్రేమించువారి కోవలమైన మనస్సులు కండింపకుండనేరవు.

దాండుకర్మము, కోశాధిసహారణము మున్నగు సధ్యాయములూ డిట్టి యుపాయము తెన్నో సూచించబడినవి. ఇట్లు సిద్ధి కొఱవఁగఁగూఁదోచుచుండునపుడు నాశ్రయించింపఁగలకే కాక, మఱి యితర కారణములవలన గూడ స్వశాస్త్ర-శర్మశాస్త్రములలో వికోశమున్నట్లు చూడవగును.

శర్మశాస్త్రము ననుసరించి శరీరమునకుఁ బు భిన్నముగా నొకచేత వాస్త్ర యున్నవనియు, జంగమస్థానముల స్త్రవ్య, పరమాత్మ క్రయము గలవనియు నాచార్యులచేత వ్యాఖ్యించఁబడుచున్నది. ఇట్లు శాశ్వతముల మిహపర భోగములందు భోగింపఁబడు యున్నాఁడు. ఇట్లు పుష్కలముల కెఱిగింపఁగలము ననుభవి పక యుండవలయు. యజ్ఞము, దానము మున్నగు సత్కర్మము తెన్నును నిష్కలములు కావు. ఈ జన్మమున కావచ్చు మహిమయిన జన్మమునందైనను వాని కలములు తప్పక లభించును. అనేక శర్మశాస్త్రములూ నిర్మలములక వరాని యుద్రాతి చేతన దేవతల పూజనూడ నుష్ణోష్ణపబడి యున్నది. ఇట్టి విషయములను నిశ్చేష్టపకయే యర్థశాస్త్ర వర్ణననూపణము చేయఁగలిగి యుండవలెను. కాని, యని యీ ధ్యానము విషయముల నప్రామాణికము లనియు, నసత్యము లనియు నిర్ణయించినది.

అర్థస్వరూపము స్థూలము. దాని నిర్మలములు తెలిసికొనఁగలవు. కొందఱొక యర్థస్వరూపము ప్రత్యక్షము కానపుడు ప్రత్యక్ష మూలకముగా ననునూసముచే నిశ్చయింపవగును. ప్రత్యక్షముద్వారా గానీ, లేక ప్రత్యక్షాశ్రయముగా ననునూసముద్వారా గానీ స్థూలార్థమును విచారించుట

కలవాటుపడిన కారణమున నెల్లపుడు సతీంద్రియములై యుండు నాత్మాది విషయములం దర్థశాస్త్రమునకు గల విశ్వాసము నీకేలమై యుండునచ్చును. 'ధర్మమున కాధారము లగు సన్ధాము తెన్నుడు ప్రత్యక్షములు కాలేసః కానోప్య' అని యర్థశాస్త్రము నుడివి యుండెను. నానినో నమ్మి న్యూన హాసి చింతించిన నాని ననుభవి పఠసి నచ్చును. వాని నంగీకరి పహుండుట మంచిది. అది ప్రాచీనములగు ధర్మశాస్త్ర ములు నే మపలభ్యములు కాకన్నవి. వానిలోని విషయము లను స కలనముచేసి కౌటల్యుడు తన యర్థశాస్త్రమున రచించి యున్నాడు. అది లభించుచున్నది. నానినో బీవాత్మ్య, యజ్ఞము మున్నగు విషయముల నిషేధము కావ రాదు. కాని, ధర్మశాస్త్రము కేరల శబ్దప్రమాణముచే సిద్ధ మగు కొన్ని విషయముల నంగీకరించును. శుభనష్టత్రమును చూచి కార్య మొనర్పవలె నని చెప్పెను. అందువలన పరిగ్రీ యము స్వర్ణము కాదు. 'నష్టత్రములనుక చూచుచు కుచ్చుండిన కార్యసిద్ధిలో విఘ్నము వాటిల్లును. అర్థమున కర్థమే నష్టత్రము. దార లేను కేయగలవు?' అని కౌటలీ యర్థశాస్త్ర మునును. (కౌ. ఆ. సం. 3. అ. ౧. అ. ౪.)

కౌటల్యుడు తన యర్థశాస్త్రమునందు సుక్రూచార్యుని, బృహస్పతిని మిక్కిలిగ నాడగించి యున్నాడు. శాస్త్రాధిపతి మున నీ యిరువురకు ననుస్కరించి యున్నాడు. మహాభార తము ననుసరించి శుక్ర జనుల కార్యములు. అనుకుల యనాశ్మవాదము ప్రసిద్ధము. కౌటల్యుని మతమున శుక్రకు దుశనీతి తక్కు మరెవరికటి విద్యగా నంగీకరి పడు. 'సర్వ

విద్యలు దండనీతి నాశ్రయించును.' ఇది యతని మతము. పరంపర ననుసరించి బృహస్పతి చార్యాకమతములకు ప్రధానాచార్యుడు. చార్యుడు డాక్టరు, పరమాత్మని పదార్థములను నిషేధించును. ఆతడు యుక్తిసంగతములు కావను కారణమున వేదములు ప్రమాణములు కావనును. చార్యాకమతాచార్యుడైన బృహస్పతియే యథాశాస్త్రమును రచించి యాచరించినట్లును. బృహస్పతి యనుచుల ననుసరించి వ్యాపారములు, దండనీతియు నను నీ రెండే విద్య యని కౌటిల్యుడు చెప్పినమాట డై సుభానన కాధార మగుచున్నది. లోకవ్యవహారవిమనకు వేదము లానరణ మాత్రము లని చార్యుని విద్యాభిప్రాయము. ఆస్యప్రాచీనాథాశాస్త్రము లనాత్మీవాద ప్రతిపాదికములు కాకన్నను, సుక్ర-బృహస్పతిల యథాశాస్త్రమునూ దనాత్మీవాదము ప్రతిపాదింప బడినట్లు తెలియుచున్నది. భారతీయాథాశాస్త్రములలో కొన్ని యాత్మీవాదమునూ, మరికొన్ని యనాత్మీవాదమును సంగీకరించును. వీని ననుసరించియే భారతీయులు వేలకొలది సంస్కృతముల నుండి వ్యవహరించుచున్నారు. ఎట్టి యథాశాస్త్రము ననుసరించి నను, నాత్మీవాద ప్రచారమునుకానీ, యనాత్మీవాద ప్రచారమునుకానీ బలవంతముగ నుద్దగించినవారు లేరు. జనులు ధర్మప్రధాను లయినపుడు సురాపానమాంసభక్షణములు తగ్గిపోయెను. అర్థప్రధాను లయినపుడు వీని ప్రచార మొక్కడయ్యెను. రాజ్యము కొఱి కొకప్పుడు క్రూరోపాయములు, మరియొకప్పుడు మృదూపాయములు ప్రయోగింపబడెను. ఆత్మీనాత్మీ వాదముల ననుసరించు నర్థాశాస్త్రముల ప్రభా

వమువలన లోకాల జీవనమున కేవల మింత భిన్నపరిణామ మేర్పడి యుండెను. భూత చేతనవాదము, అభౌతిక చేతన వాదము, వేదప్రామాణ్యాప్రామాణ్యములు స్థాము నిచ్చి పుష్పకొనుటలోను, పారివారికన్యనహారములందును స్పష్టము, ప్రస్థాపీఠము నగు ఛేదము నుత్పన్నము చేసియుండిలేదు. విశ్వాసములలో - సన్న్యసిములలో - కలిగినంత ఛేదము న్యవ హారిములందు కలుగ లేదు.

దాష్ట్యము, పైసముల ఛేదముల ప్రమాణము లనిరి. వేదములకి పాపి జనముల విస్వసించు సన్న్యసిముల వారు విరోధించిరి. పైసములు, దాష్ట్యములు రాజ్యములు కూడ నెలకొనెను. వారి యుత్పత్తములు నుండెను. కాని, పారి రాజ్యముల పాపి జనుల రాకీకన్యనహారములలో నూర్పు రాదెను. రాజ్యములు మాత్రమి; పారిరాకీక వియవముల విచారణలో మాత్రము నిచ్చినవి; కాని, యీర్ష్యాకముకే విషముగ నగుచుండెను. రానిలో కొంచెముకూడ మాత్రు రాదెను.

నేను భారతదేశమున క్షామాత్ముల యొక్క యర్థ శాస్త్రప్రచారమును గురించియుగ ననుచున్నాను. ఓహోపా, ఆసియా ఖండపు దేశముల దీ శాస్త్రప్రచార మొత్త వేగ ముగ జరిగినకో దానినిబట్టి యుత్పత్తప్రభావము నెల్లరు నెరుగుచున్నారు. మార్కుస్ - అర్థశాస్త్ర మన్నింటికింటె విలక్షణమైనది. భారతీయులు అర్థశాస్త్రమును, ఆత్మను, పరమాత్మను ధర్మశాస్త్రములోని భాగములుగా నంగీకరించి ననుచుకొందురు. మార్కుస్ - అర్థశాస్త్రము దీనికి మిక్కిలి

భిన్నమనుట స్పష్టము. అత్యువాదము సంగీకరింపని భారతీ యార్థశాస్త్రములకంటెను నది మిక్కిలి భిన్నముగా నున్నది. దీనికంటె పూర్వమున ప్రచలితమై యున్న పాశ్చాత్యార్థ శాస్త్రములతోను దీనికి పోలిక లేదు. ఇది యన్నింటికంటె విలక్షణముగా నుండుటకు దీనియం దొక విలక్షణతత్వ మున్నది. అది యర్థము నాజ్ఞించు పద్ధతి. ధనాజ్ఞనమునకు చెందిన ప్రాచీనోపాయములను విస్మృతముగా తగినచని యెంచి యర్థశాస్త్రజ్ఞు లందఱు వానివలన గలుగు నాచి లాభాదుల విచారణపరచిగొనెదరు. కాని యది ప్రయోజనకరము కాదు. లోకమున నాచివలలో నున్న ధనోత్పాదనశైలి మార్పునకు దూషితముగా నేనబడినది. ఏ దోషముగ జ్ఞుడైనను కొలదివచ్చితి గనక ప్రయోజనము వానితో జూడని వలనాచి లక్షలాది జనులు కష్టములై యుండుటకు కారణ మగుచికి పురాతన ధనాజ్ఞన పద్ధతినే యని తోచినది. కావున సతీసి దృష్టిలో ప్రాచీన పద్ధతినే నాచినమున్నట్లు, నానాభావన క్రొత్తపద్ధతి నొకదానిని ప్రతిష్ఠించుట యూచిత్యక మయ్యెను. నానివలన నత్యచార కారణముగా నేర్పడిన అధినైషమ్యము మారము కాగలదు. జనులలో సమత్య మేర్పడ గలదు. ఈ విధముగా సమాజమున నన్యాయములకముగి నేర్పడిన ధన నైషమ్యమును తొలగించి. యధిసామ్యము నేర్పరుపజాలునను దృష్టితో మార్పు మత మును సామ్యవాద మనియు లేక సమాజవాద మనియు నందురు.

మార్పు వాదము ననుసరించువారి దృష్టిలో సమాజ వాదము రెండు కారణములవలన ప్రమాణసిద్ధతత్వ మగు

చున్నది. షెట్టుబడిద్వారా యుత్పన్నమగు సతిరిక్తమూల్యము (సర్ప్లస్ వాల్యూ) మీద షెట్టుబడిదారునకు గల యధికారము మొదటి కారణము. ఇతిహాసమును భౌతికవాదము ననుసరించి నిరూపించుట కింజీన కారణము. దీని నైతికాసాధిక భౌతికవాద మనియు నాచును. వాస్తవమున సామ్యపాదోత్పత్తిక కారణము నర్థవిరోధము. క్రొవచి దార్శనికులు క్రీ.శ. పదునెనిమిదవ శతాబ్దమున విచార పరిపరా రూపమున సామ్యవాదమూలమును ప్రతిష్ఠించి యున్నారు. . ఆకాలమున దార్శనికులు ప్రస్తుతలో యుగములను మార్చుగల యాలోచనలు ప్రకటించుచుండిరి. వారు తర్కము తర్క ముఖ్య దానిని ప్రమాణముగ నంగీకరింపవలసి. సాప్రదాయము, ప్రకృతిస్వరూపము, సమాజము, శాసనవిధానము మున్నగు వాని నన్నింటిని తర్కముద్వారా తీరముగ నాలోచించుచుండిరి. నస్తుత్తము యథార్థముగ నెఱవేరినట్లుగా వాటికి తర్క మొక్కటియే సాధనమై యుండెను. ప్రాచీనకాలపు సమాజము. రాజ్యము నే మను తర్కప్రశ్నలములుగా చెప్పబడెను. నాటినుండి యట తర్కము మూప్రదర్శన మైనది. అందునలన మిశ్ర విశ్వాసములు, నన్యాయము, దుర్బలుల నణగఁద్రొక్కటయు నను మూడింటి భాసమున త్రికాలాభాధితము లగు సత్యమును, న్యాయమును, సామ్యమును ప్రతిష్ఠింప జేయవలసి వచ్చినది.

కాని నాటి తర్కరాజ్యము ధనికల యాదర్శరాజ్యము కంటె మిన్నకాదు. న్యాయముకూడ ధనికల న్యాయమే. రాజ్యవిధానము ననుసరించి నాటి సమాసతయు ధనిక లంగీక

రించిన సమాసత్వమే. తమకు పూర్వులైన తత్త్వజ్ఞుల నలెనే పనునెనిమిదన శతాబ్దపు గొప్పగొప్ప దార్మనికులుకూడ తమ యుగసీమల నుల్లంఘింపజాలక పోయిరి. నాడు సామంతులతో ధనికులకు విరోధ మున్నట్లు, సోమరులైన ధనికులతో రాత్రింబసల్లు పరిశ్రమ మొనర్చు దరిద్రులకు విరోధము ప్రబల సాగెను. అప్పుడు ధనికులు సమస్త సమాననజాతికి ప్రతినిధులై నిలబడిరి. ధనికులు నాడు శ్రామికుల హితమును రక్షించుచున్న ట్లక్రమానము చూపుచున్నను, శ్రామికులలో ధనికుల యెడ విరోధ వాదనలుకొనెడి తలయెత్తించుకొనెడివి.

జన్మనీలో కష్టక సమర్పణ మేర్పడెను. ఇంగ్లండు, ఫ్రాన్సు దేశాలలో విప్లవములు జరిగినవి. ఈ విప్లవములతో బాటు క్రొత్త క్రొత్త యూజీయములుకూడ ప్రకాశమునకు వచ్చెను. పనునారిన, పనునేడవ శతాబ్దములలో ఆక్వాచిత్కము (ఎక్కడను లేని) కాల్యనికమైన సామ్యవాద మొకటి మానసనీధిలో చిత్రొపబడినది. పనునెనిమిదన శతాబ్దములో నూనేలీ, మేనలీ అనువారు యథార్థమయిన సామ్యవాద సిద్ధాంతమును ప్రకటించిరి. ఆక్వాచిత్క సామ్యవాదమును ముప్పురు మహావిద్యాసులు నిరూపించి యుండిరి. వారిలో ప్రథముడు 'సైమన్'. నాటి ధనికులయు, దరిద్రులయు స్థితి యతినిని ప్రభావము నొనర్చినది. థేరియర్, ఓనెన్ అనువారిరువురు ఇంగ్లండు నివాసులు. అక్కడ పెట్టబడిదారుల పద్ధతి ననుసరించి యుత్పాదన పరిష్కారము విక్రీలీగ్ చేయబడి యుండెను. వారు పెట్టబడివిధానములకుముగ నేర్పడిన స్వవిరోధమును తొలగింప వ్రాంచి ధౌతికవాదము నాధార

ముగ తీసికొని స్వస్థల నొనరించిరి. వైన చెప్పిన మువ్వగు దార్శనికులును తాల్కొలికపు టస్థలద్వారా ప్రకటమగు దరివ్రాల కష్టములను మాత్రమే తొలగింప ముఖ్యరూపమున యిచ్చి పకి, సమస్త మాంసజాతిని మోక్షములనుండి విడిచింప నొందిరి. తర్కసిద్ధియై, ప్రకాలానిధితమైన నిత్యన్యాయ మునకు చెందిన రాజ్యమును స్థాపించుట వీరి యభిలాష. కాని, వీరి రాజ్యము ప్రాచీ దార్శనికుల రాజ్యముకంటె మిక్కిలి కష్టమై యుండెను. ఏం దెప్పుట్టిక నా దార్శనికుల సిద్ధాంత పరపర సమనది చొప్పున పరిపాక ఫలక సమాజము యుక్తన పితము కాని, వ్యాయసనిపము కాని కాక యును. ఆయనల నానుతి పరిపాకము. తేనె మురి ప్రాచీన సమాజ చట్టసలల తెనుగిని ఫలక సమాజముకంటె లోప ప సిద్ధముగా నుండెను. నాటినుండి సుద్ధ తర్కమునకు, వ్యాయము నొక చెందిన రాజ్య ముద్దేశమునకు కాలిణము జనుల యభిలాషయే. జనుల పరిపాక తర్కమును, వ్యాయమును యభిలాష రూపమున నెరుగవలసిది. ప్రతిభాన నీ వైన మనుష్యుడు నాకు తేనెయెను. అనిన మానిపోయెను. నేను అందఱను పరిశ్రమపా దోషిణివాను. అతడు సత్య మును గుర్తించినాడు. ఇప్పు డేసేస సత్యజ్ఞాన మపరిపక్వ మగు వైతిహాసికశ్య ఫిలాపరిపాకము కాదు. ఈ సత్యద్రష్ట నేటి కైదునందల సంవత్సరములకు పూర్వమునగూడ పుట్టి గలిగి యుండెను. అతడు జనుల నీ రైదునందల సంవత్సరముల ముండి నచ్చిన యజ్ఞసమునుడియు, దుఃఖమునుండియు రక్షింపగలిగెడివాడే.

ఇంగ్లండు, ఫ్రాన్సు, జర్మనీ దేశములలోని నాటి సమాజ వాదు లయిన విద్వాంసు లందఱు నిట్టి యాలోచనలే చేయుచుండిరి. వీరి కందరికీ సమాజవాదము శుద్ధసత్యమును, తర్కమును, న్యాయమును నెల్లఁగించునదియై యుండెను. దాని ప్రకాశన మనసరమై యుండెను. తరువాత నది స్వయముగ తనశక్తితోనే ప్రపంచమును జయింప గలదు. శుద్ధసత్యము దేశకాలములచే బంధింపబడదు. అది మానవుల యైతిహాసిక రూపాంతరములకు లోనుగాదు. అది యెప్పుడొక్కడ ప్రకటనగునో తెలియదు. అది కేవల మాకస్మిక ఘటనము.

శుద్ధసత్యము, తర్కము, న్యాయము ననునవి మత ప్రతిష్ఠాపకుల ననుసరించి భిన్నములగునను విషయము మఱువరాదు. ఆ కారణమున వాటిలో పరస్పరము విరోధ మేర్పడుచుండును. అందువలన సమస్త వాదముల సారమును గ్రహించి సమాజవాదము విక్రేతరూపమున నుద్భవించుచున్నది. కాని యంతమాత్రముననే సమాజవాదము ప్రామాణిక తత్త్వము కానేరదు. ప్రామాణికము కావలయుననిన నది యథార్థమైన యాధారముమీద ప్రతిష్ఠితము కావలసి యున్నది.

పదునెనిమిదవ శతాబ్దమున ఫ్రెంచి దర్శనముతో బాటు దానితరువాత జర్మనీలో క్రొత్తదర్శన ముదయించినది. ఆయ్యది హెగెల్ తో సమాప్త మైనది. ఇందు కథా (వాద ప్రతివాదముల) పద్ధతి మరల నంగీకరింపబడినది. ఈ పద్ధతి యీ దర్శనమున కొక విశేషగుణ మననగును. ప్రాచీనపు గ్రీక్ విద్వాంసుల కీ కథాపద్ధతి జన్మస్థము. అరిష్టాటిల్ బహుకాలమునకుముందే యీ కథాపద్ధతితో విషయమును

పరీక్షించుటక నసరములగు సంగములను నిరూపించియున్నాడు. ఈ కాలమున క్రొత్త దర్మన పద్ధతి ఇంగ్లండు ప్రభావములన అతిభూతవాదీయతర్కక్రీతితో గట్టిగా బంధింపబడినది. వాద ప్రతివాదాత్మిక (కథా) పద్ధతి స్వరూపమును, అతిభూత వాదీయత్వేతి స్వరూపమును నిట కొంత జెలిసికొనవలెను.

జడప్రకృతికి గుఱించికానీ, మానవుని యితిహాసమును గూర్చి కానీ విచారించి చూచిన సస్తురూప మేమియును స్థిరము కాదని తెలియుచున్నది. లోకమున ప్రతిసస్తువు పుట్టాచున్నది; దానిలో ననేక పరిణామము లేర్పడుచున్నవి; అవియును నది విలయము నొందుచున్నది. ప్రాచీనపు గ్రీకు వాక్యముల యీ నుతియు యుక్తమే; కాని, యీ నుతియు వికసితక బీజరూపమున నుండెను. ప్రప్రళయమున పేరాక్లియోజ్ యీ నుతియు యొక్క స్పష్టమైన యాకారమును ప్రకటించి యుండెను. అదిని నుతియు నననరచి ప్రతిసస్తువు నొకే తలమున నున్నదనియు, లేదనియును చెప్పవచ్చును. ఎట్ల వ్వగు నది గణితములదై రూపాంతరములను జూచుచుండును. నిరంతరము ప్రకటమగును; విలీనము నగును. ఇది సమాస్త ప్రకృతి స్వరూపమైనను, దీనివలన నవాంతరరూపములు స్పష్ట ముగా కనీపింపవు. మన కీ సంగతి తెలియనాతనరకు సమాస్త రూపముల పూర్ణసాతకాత్మకము కలుగజాలను. అవాంతర రూపముల నెరుగుటకు వానిని ప్రకృతి సాబంధమునుండి కానీ, ఐతిహాసిక సాబంధమునుండి కానీ వేరుచేయవలయును. ఒక్కొక్క దానిని వేరువేరుగ పరీక్షింపవలయును. సస్తువు యొక్క ప్రకృతి యెట్టిది? దానికి కారణ మేమి? కార్యమేమి? అని

చూడవలసి యున్నది. ఈ పని ప్రాకృతిక జ్ఞానమునకు, వితిహాసిక జ్ఞానమునకు చెందియున్నది.

అతెఞ్జాగ్రీయా కాలపు గ్రీక్ విద్వాంసులు ప్రకృతిని యథార్థముగ పరీక్షింప నారంభించిరి. తరువాత మధ్యకాలమున సరబ్బులు దానిని విస్తరింపజేసి యున్నారు. వాస్తవమున ప్రకృతికి సంబంధించిన తాత్త్వికవిజ్ఞానము పడునైదన శతాబ్దములో నుత్తరార్ధమున ప్రారంభమగుచున్నది. అప్పటి నుండి క్రీస్తుగతితో వియ్యక్త వృద్ధిలగుచుంది. మొదటి నాలుగు శతాబ్దల దోర్జిలోనైన ప్రాకృతిక విజ్ఞానవృద్ధిలగు ననేక తత్వములు నిర్ణయించబడినవి. ప్రకృతిని వేరు వేరు భాగములుగ విభాగించుట, ప్రాకృతిక క్రియల వర్గీకరణము, శరీరములోని యాభ్యాతర విచారణ సంబంధించిన విధిన్నరూపములు ననుసరియే యా తత్వములు. ఈ పరీక్షాపద్ధతినలన ప్రాకృతిక పదార్థములను వేరువేరుగా జనులు చూడనాగిరి. క్రొత్తేకాక ప్రాకృతిక పరిణామముల ప్రక్రియను నస్తువుల ననుస్త సంబంధములనుండియు వేరుచేసి చూడ నారంభించిరి. అ కారణమున గతిరూపములోకాక స్థిరదశలోను, నొక పరిణామమునుండి మరొకయొక పరిణామమును బొందిన తరువాతకాక యా పరిణామమును బొందుదశలోను, బీననసమయముననేకాక మరణమునందును నస్తు పరీక్షణ జరుగసాగినది. ఈ విధమైన పరీక్ష ప్రాకృతిక జ్ఞానమునుండి దర్శనమున సంక్రమించిన నాటి నుండియు విచారణ పద్ధతిలో సాకుచిత మనోన్పత్తి యేర్పడినది. అతిభూతవాదీయశైలియు హాపొందినది.

అతిభూతవాది కొఱకు వస్తువులు, వాని జ్ఞానము రెండును వేరుచేయబడినవి. ఒకదానినుండి మరియొకటి వేరుచేసి వానిని విచారించనలసియున్నది. అతని దృష్టిలో వస్తువు విద్యమాన రూపముననో, లేక అవిద్యమాన రూపముననో యేదో యొక రూపముననే యుండును. ఒకే కాలమున నొక వస్తువు ఉన్నదనియు మరియు లేదనియు (విద్యమానము, అవిద్యమానము) చెప్ప సాధనము కాదని. విధనిషేధములు రెండునూ పరిస్పృత విరుద్ధములు. అనగా — వస్తువొక సమయమున ఉన్నదంబుమేనీ, యా సమయముననే యిది లేదని నలనుపడదు.

కార్యకారణములు రెండును భిన్నములు. అవి యొక్కటి కానేరవు. నాథారణ దృష్టిలో నియ్యది యుక్తి యుక్తిముగానే యున్నదనిపించును. కారణము, బుద్ధి కనుక కాలముగ నుండుటయే. కాని, విశాలముగని సీ ప్రాకృతిక ప్రపంచమున లోతుగా దిగి చూచినపు డాధ్యాత్మికశైలిక చెందిన దార్శనిక దాశ్చర్యమున బడును. అతిభూతవాదియై శైలి ననుసరించు ఆలోచన త్వరితగానో లేక యాలస్యముగనో చరమసీమను చేరును. వాని ననేకీ వ్యాఖ్యాతము తెలియొనును. వానిలో నతడు మ్యామతప్పను. వస్తువులను చూచునపుడు వాని పరస్పర సంబంధమును కన్నులనుండి మరుగుపరచి ననో నిట్టి దశయో కలుగును. అతడు వస్తువుల యునికిని చూచునపుడు వాని యావిర్భావ తిరోభావములను చూడడు. అతనికి వస్తువు కనబడును; దాని గతి కనబడదు. పృథ్వియు కనిపించును; శాఖలు కనబడవని భావము. శరీరధారియైన ప్రతి

ప్రాణీయు నొకేక్షణమున తాను తానుగా నుండడు. మారిపోవునని భావము. ప్రతిక్షణమునందును శరీరము వెలుపల నుండి ప్రాకృతిక భాగములను తీసికొని తనలో కలుపుకొనుచుండును; మరియు సదేక్షణమున తనలోని కొన్ని భాగములను వెలుపల పారవేయును. ప్రతిక్షణమునందును శరీరములోని కోశములు మరలించును; క్రొత్తవి యుత్పన్నములగుచుండును. అల్పకాలములోనో యనల్పకాలములోనో శరీరము సంపూర్ణముగ క్రొత్తదగుచుండును. క్రొత్త పరమాణువులు ప్రాతపరమాణువుల స్థానము నాక్రమించును. విధి నిషేధములవలె లెండు నీమలు పరస్పర మెంత విరుద్ధములో అంతగా నవి యొకదానినుండి మరియొకటి విడదీయ పీలులేని ననియు సూక్ష్మపరీక్షవలన తేలుచున్నది. విరోధము లెన్నియున్నను నవి యొకదానిలో నిముడుచున్నవి. కార్య కారణముల స్థితియు నిట్టిదియే. లెండు పదార్థములలో నొకటి కార్యమనియు, లెండవది కారణమనియు నంతుము. కాని వానికి ప్రపంచములో గల సంబంధమును చూచినపుడు కార్య కారణము లెల్లపుడు తమ స్థానములను మార్చుకొనుచుండును. ఒకప్పు డొకట నేది కారణమో యది యప్పుడక్కడే కార్యముగూడ నగును. అట్లే కార్యముకూడ కారణమగును.

అతిభూతవాదము ననుసరించి చూచిన సీ శైలికి చెందిన ప్రక్రయాయాప మేదియు సంగతియు కాదు. కథాత్మకమగు నాలోచనలోని మించిచెడుగులను జెలిసికొనుటకు ప్రకృతి యెరుపిడిరాయిగా నుపయోగించును. నేడు ప్రాకృతిక

జ్ఞానము మిక్కిలి వృద్ధిచెందినది. క్రొత్తక్రొత్త యొరసిడి రాల్చి నా జ్ఞానము సమకూర్చుచున్నది. ఈ విషయమున వేరేవి సందేహము కలుగజాలకు. ప్రాకృతిక పరిణాహములు పరీక్షించినమీదట నవి కథాత్మక యులోచన విషయాల మున్నె యవిభిన్నవాదమునకు ప్రవేశములము లగుచున్నవి. విద్యము, దానియొ దేర్చుడు క్రమక పరిణాహములు, మానవ జాతికి వే రివ నుండొనసలు, వానివలన మానవ పరిణాహము దేర్చుడు ప్రవేదిబములు సన్నియు నెరుగుటకు కథాత్మకముగు నులోచన నా ప్రయో పనలసి యున్నది. ఆస్యోతి మోక్షునిక విగు జన్మన్ దర్శన మిరీతివే గ్రహించినది. ఈ దర్శనము కాశ్చోతో ప్రాకృతికమై హెగెల్ లోలో కథాత్మకమై నది. ఈ దర్శనమునలన ప్రాకృతికము, వై తిహసికము, నాధ్యాత్మికము వై న ప్రపంచ విషయము పరిణాహమునకు నెరుగు వై తి తర గతి, మానవ తరము, వికాసము నను మాపములతో నెరుగు బడుచున్నది. ఈ దృష్టితో నూచినప్పుడు మానవ చరిత్రము దెలియక చేసిన ప్రయాణాల విషయ తో చేప; విజ్ఞేయ వీలు గాని గ్రంథి కాదవి. నన్నెరమైన దాద్యునిక తర్కమున వేది యసర్వరాయి శాధికమును కాదు. తో దరవది నారి నుపే క్షీంచుటక ను వీలుకాదు. మానవుని చరిత్రము నేడు ప్రస్తుత పరిణాహముల పరపరామాపమున నున్నది. ఇంతేకాక సంబంధవ్యవస్థ నెరుగుట తర్కమున తావశ్యక విగుచున్నది.

‘హెగెల్ ఈ తాద్యమున సగలుడు కాలేన’ అనుప విట ముఖ్యవిషయము కాదు. అతడు కథాత్మక యులోచనను నిరూపించి యున్నాడు. అది యొక యుగాతర తాదీ తాద్యము.

ఈ కార్యమును మరచెయింక దానిని చేయలేదనుట సర్వవశమే. సెయిట్ సైమన్ నల హెగల్ తనకాలములో గొక గొప్ప విద్యానుజ్ఞానను సతని జ్ఞానము నీమిత వనక పుట్టు. అందుకే మొదటికారణ మతని జ్ఞానశక్తి ప్రము నియంత్రణయై యుండను. సెయిట్ కారణము నాటి జ్ఞానము విస్తారతలోను, గాఢత్యములోను పరిమితమై యుండను. మూడవ కారణము కూడ సాక్షాత్కరణ ప్రకారమే. హెగల్ సుదీర్ఘకాలము దృష్టితో నూనెనక విద్యా ములు సర్వసమైక్యతయు, వానిని ములును కొలకగాన, తన గొప్పగాన బుద్ధ్యాలు సమైక్య ప్రకటితములు కెచ్చు. అట్లు హెగల్ గా ప్రపంచమును సమైక్యము, నానవక కారణమును సుదీర్ఘకాల జ్ఞాన ప్రవృత్తియు లగుచున్నది. ఈ ప్రకటితములు సర్వములకొక సమైక్య సర్వములు. సుదీర్ఘకాలము ప్రపంచము ప్రకటితములను దెక్కెనో యుండి యుండను.

అలోచనా ప్రక్రియ ప్రపంచ వనానియుల సామర్థమును హెచ్చిపేసివది. హెగల్ అలోచనలో సనేకము లయు క్తములై యుండను. వీనిలో నాంతరిక వ్యాఖ్యాత మున్నది. దానిక సమాధానము లేదు. ఒకనొక నితను నూన వేలి నూనము పరిణామకీల మనును. అయ్యది తన స్వభావము కారణముగా ఉపకృత్యమైన కొంతొక సుదీర్ఘత్య యున్నాత మైనపుడు పరిణామము కుక్క చరమసీమను చేరబాల దని చెప్పుచున్నాడు. మరచెయింకనొక సతడు సుదీర్ఘకాలములు పుంజీభూతము లగు ననియు సభిమాన పడుచున్నాడు. త్రికాలములందును భిదాతముకాని ప్రాకృతిక జ్ఞానస్వరూప

కానీ, వితిహాసిక జ్ఞానవ్యవస్థ కానీ యేదియైనను కథాత్మక మగు నాలోచనకు చెందిన మూలభూతి నియమములకు విరుద్ధమగుచున్నది. కథాత్మక యాలోచన ననుసరించి బాహ్యప్రపంచమునకు సంబంధించిన జ్ఞానము నిరంతరము అంగలు వేయుచుండును.

జ్యోతిషశాస్త్రము జ్ఞానవాదమును జనులు స్వవిధముల నయుక్త మన గొట్టచి. కావున వారు స్వాభావికముగనే ప్రకృతివాదము నుకటించిరి. పరునెనిచిని శత్రుబ్దులు సాధారణము యభిహతవాద తర్కము ననుసరించువారు మాత్రము స్వవిధముల యిత్రోత్పల్యమైన ప్రకృతి వాదము నుకటించు లెదను విషయము మరనరాదు. ఆధునిక ప్రకృతి వాదము సూర్యవ్యవస్థాత్మక - సృష్టిల పరిణామ రూపక చరిత్ర యని యెంచుచున్నది. ప్రకృతికికూడ సొక అంతిమాన మున్నదని ప్రాకృతిక జ్ఞానము ఋజువుచుండును. అట్లగుచున్నచే దేదన నవీనతమమగు నావిష్కారముల కీ ప్రకృతివాదము పరమ నిత్రము. ఆధునిక ప్రకృతి వాదము ననుసరించుచున్నవారందఱును దివ్యపదార్థములుకూడ శరీర భావనకు ప్రాకారాలకలె ప్రకటములై విలీనము లగుచున్నవి. ఈ ప్రకృతివాద మాసశ్యక రూపమున కథాత్మకముగ నున్నది. ప్రకృతి వాదమునకు చెందిన యీ క్రొత్తయుగము రాకమునకు కొన్ని ఘటనలు జరిగినవి. వానివలన చరిత్ర విషయమున జరుగు నాలోచన లందును చాల మార్పు గలిగినది.

క్రీ. శ. 1831 లో లిబ్‌రస్ నందు మొట్టమొదట శ్రమిక
 సర్క ముత్తున్న మైనది. 1838-1842 కి మధ్యకాలములో
 ఇంగ్లండుయొక్క రాష్ట్రీయ శ్రామికల యాంకోలము చరమ
 సీమను చేరవేసినది. ఐరోపా దేశముల చరిత్రపు ప్రథమ
 పాఠ్యలలో ధనవంతులకు దరివ్రాలకు మధ్య వేర్పడిన సర్క ఘర్షణము
 వ్రాయబడినది. 'మూలధన హితము, శ్రమహితము' వంటివి
 సమాజములే. పరిశ్రమకు స బంధించిన సమాజము స ఘర్షణము
 విశ్వవ్యాపక మగు వైశ్వస్యమునకు, పరస్పర ప్రేమకు
 కారణమని చెప్పబడి విధానవాదు లయిన ఆర్థికాశ్రయజ్ఞులు
 చెప్పవచ్చును. కాని యనేక ఘటనల సమాజ మనత్వమున
 బుజువుచేసినవి. చరిత్ర విషయమునకు ప్రాంతకాలపు జ్ఞాన
 వాదుల సమాజము భావన సుఖముల వాశ్రయించి జరుగు సర్క
 సాఘర్షణమును విచ్ఛలముగా నెంచుచుండెడిది. ఈ సమాజము
 సనుసరించి సమస్తల యుత్పాదనతో సభిమునకు గల సాబంధ
 మాప్రపంచమును సకస్మాత్ ప్రకట మగుచుండెడిది. సభ్యత
 యొక్క చరిత్రలో దాని కంత ప్రాముఖ్య ముండెడిదికాదు.
 క్రొత్తిఘటనలు గడిచిన చరిత్రను క్రొత్తిపద్ధతితో పరీక్షించి
 నవి. ప్రాచీన చరిత్రము సర్కసాఘర్షణమునకు చెందిన దని
 బుజువైనది. సమాజమునందు సృష్టకాలసర్కములు ఉత్పాద
 నము, వినిమయము నను రెంటి కారణముచే నుత్పన్నమైనవి.
 సమాజముయొక్క యాధికిరచన, తన యుగమునకు సాబం
 ధించిన న్యాయవ్యవస్థకు, రాజనీతి వ్యవస్థకు మూలాధారము.
 ధార్మిక మతము, దార్శనిక మతము రెండును నీవిమిదనే
 యాధారపడి యున్నవి. నేడు జ్ఞానవాదము తన కంఠిమయాశ్ర

యమైన ధైర్యశోషిణీక దర్శనమునుండి తొలగింపబడినది. ఇతిహాస విషయమున ప్రాకృతిక-శాత్రుక- వాతము నిరూపింపబడినది. మానసమున యుత్తని యునికి (సత్తా) ద్వారాను, జీవనము ద్వారాను పరీక్షింపబడినది. పూర్వమున నిందలక విపరీతముగా మానవుని జ్ఞానము ద్వారా యుత్తని యునికి, యుత్తని జీవనము పరీక్షింపబడినది.

మొదటి సమాజవాదము పెట్టబడినాడట యుత్పాదనమును, దాని పరిణామములను వివరించుచు ఉన్న దనటలో సందేహము లేదు. కాని యిది పూర్ణముగా పరీక్షింపబడాలకపోయినది. ఆ కారణమున దీని యాధిపత్యమునూడ దాని మీద లేకపోయెను. ఐతిహాసిక రూపమున పెట్టబడినాడట యుత్పాదనరూపము కొండక సమయమున ననివార్యముగా నెట్లర్థమయినది ? ఎట్లు విలయము నయినది ? అను విషయములు నిరూపించాలని యుచున్నది. పెట్టబడి వర్ధిల్లిత జరుగునున్నాదనమునకు సాబాధించిన పరిశీలుక స్వభావమునకు బాధించబడవలసి యుచున్నది. అది యుత్తనికనినది మరలపడి యుచున్నది. ఆలోచనలు దాని దుష్పరిణామములమీద ప్రహరణమున చేసిరి; కాని, నస్తుస్వరూపముమీదకాని, స్వభావముమీదకాని చేయకైరి. అంతి క్త మూల్యముకొనకై యావిష్కార మీ కార్యమును పూర్తచేసినది. పెట్టబడినాడట విధానమునకు సాబాధించిన యుత్పాదనము, దాని పరిణామమున జరుగు శ్రామికుల కోషణము భృతీకీ సప్రమిపై నాధారపడి యున్నది. పెట్టబడినాడట శ్రామికులకు పూర్ణ భృతీ నిచ్చి, యుత్తని ప్రహను కొనినప్పటికని సతకు శ్రామి

కున కిచ్చు భృతికంటె నెక్కుడు మూల్యమును గ్రహించిన వాడే యగును. అతిరిక్తమూల్యము ఎలన ధనరాసులు నిరంతరముగా పెరిగి ధనవతుల స్వాధీనము లగును. *

నూర్క్కు ననుగమించు ఎగల్గు మున్నగువారి దృష్టిలో మార్క్కు సమాజవాదమునొక్క యసాధారణ రూప మిదియే. నేడీ సమాజవాదము సిద్ధాంతరూపముననే యున్నదనరావచ్చు. రష్యాలో ననేక సంవత్సరములనుండి యీ వాదము ననుసరించి శాసనము నడుచుచున్నది. నేడు దీనిని వ్యాపకము కాదని కాని, కాల्పనిక మనిగాని, యాశ్చర్యప ఎలనుపడదు.

నూర్క్కు వాదమును పరీక్షించు వారిలో కొందఱు సమాజవాదము సర్వవిధముల నూర్క్కుపజ్జము కాదనుచు. మార్క్కుకు చాలకాలము పూర్వమే బ్రే, హోజ్ జకన్ అనువారీ వాదమును విద్వేషించి యున్నారు. కాని వారు ప్రసిద్ధులు కాదు. అనుసరిం నూర్క్కుకు పూర్వము ప్రసిద్ధ విచారకులు కొందఱు లేకపోలేదు. వారు చాల పనిచేయక పోలేదు. నూర్క్కు వారిలో కొందఱి యూలోచనలు స్పష్టముగా గ్రహించి యున్నాడు. మరికొందఱి విచారములు-ఆలోచనలు-కూడ నున్నవి స్వీకరించెను. కాని, తిరస్కార భావముతో స్వీకరించెను.

అత్వాచిత్క-వాదములను నవ్యచాలోచకు లనుచు. కాని, వారు తమ సిద్ధాంతములను కార్యరూపమున పరిణామింప

* డ్యూరింగ్ మఱి ఖండినము — భూమిక పు. 23-24.

జేయుటకు పూర్ణముగ ప్రయత్నపరులు కాకపోలేదు. సంయుక్తిరాజ్యమైన యమెరికాలో వారి సిద్ధాంతములను పరీక్షణలో బెట్టెట కనకాశము కూడ లభించినది. బ్రుక్ ఫోర్స్, న్యూహావ్ (క్రోత్త అన), న్యూహామ్సి (సవసా సు బస్యము), న్యూ ఎ. టర్ ప్రైక్ (క్రోత్త యశ్నము) నను పేరులతో జరిగిన యాంగ్లవంశులలో నా పరీక్షణలకు ఫలమును లభించినది. హాథోర్న్, హాథోన్ ప్రీ, లీ, రిక్లీ, ఆల్ బ్రెట్ట, బ్రెస్వేన్, జె-వీ కేషెన్ నను పాగా సిద్ధాంతము లకు సాక్షాత్తుడైన యాంగ్లవంశులు కడివియుండిరి. అది కేటికిని కొరకవకు పరిరక్షణము చేసినను దివి చియో యున్నది. ఆ యాలోచనలు వ్యాపార సంఘములు, సహకార సంఘములు విస్తృతములకు తోడ్పడినవి. పాతొమ్మిదవ శతాబ్దపు బెట్టె బడినాటిల సమాజ విద్వేషణము కుడి వీధులకు జరిగినది. మాక్సుమిల పూర్వపు బుక్ శాస్త్రజ్ఞుల వసు పూర్వపు సిద్ధాంతములకు వ్యాఖ్య చేసిన చుట్టో యిదియు. మాక్సుమిల మాత్రము పరీక్షణ చేయు లోగలు కెప్పరికరు. తాదాముది యుక్తము కాదు. ఆడపిల్లకో ప్రాచీన సిద్ధాంతములను వ్యాఖ్యానము చేయువాడు కాదు. అతడు సన్యస్త. అతడు ప్రాచీన శీఘ్ర, శీఘ్ర ప్రప్రయలకు తు నిన్నమైన యాధిక స్వాతంత్ర్యమును ప్రతిపాదించియున్నాడు. అతడు వ్యాపారపు పోటీలను భవిష్యత్తన గలుగజోవు దుష్పరిణామములను స్పష్టముగా చూపి క్రొత్త యాధికవ్యవస్థను ప్రకటించినవాడు. అతని తరువాత గాడ్విన్, చార్లెస్ హాల్, బ్రే, ఛామ్పిన్, రాబర్ట్, ఓవెన్ అనువారు క్రీ. శ. 1793 నుండి 1825

వరకు గల మూడు దశాబ్దాల కాలములో నున్న యాధిక స్వస్థను గూర్చి యెంతో సమాలోచన చేసియుండిరి. విరియందరి దృష్టిలోను యంత్రములద్వారా జరుగు వ్యాపారము శ్రామికల స్వాతంత్ర్యమును, సమానత్వమును, ప్రాతిస్విక (స్వక్తిగత) సాపత్తిని నాశమొనర్చునడే. ఆ కారణమున వారు దానిని వికోధించుచుండిరి. వీరిలో మిక్కిలి ప్రసిద్ధుడైన ఓకెన్ ప్రవృత్తివాదియైన దార్శనికడు. అతడు పరీక్షాశీలుడైన యత్వాచిత్కవాదీయుడై యుండెను. అతని మతము సహసకాని పరిపక, శిష్ట, నలుచిరల నుండిన యర్థముల క్రొత్త సమాజమును పరిస్పర్శము కలిపి పరిచేయుటకు క్రోధి పగులుగనవ. ప్రాసుడేన వానియగు 'ఫేరియర్' డెయూయ్ డైమెన్ యొక్క ప్రతిభములలో నీ విశేషభావము ముఖ్యరూపమున నున్నది. అత్వాచిత్కవాదీలు బలప్రయోగమునకు సహకారిత్వము నెక్కడు బలపరచిరి.

నూర్కునకు పూర్వము సిన్ సము ముప్పుకు లేకకులు డెట్టబడినవారుల వ్యాపారమునకు చేరిన క్రొత్తయననలను, సమాజముపైబడు వాని ప్రభావములను సంగతితో గాటు నిరూపి చి యున్నారు. వీరిలో నొకరు అంగ్లేయుడు మార్షల్; తొండనవాడు జర్మనీదేశీయుడు కోచ్ బర్ ట్టు; నూడనవాడు స్విట్ జర్లండు సవాసి సిన్ మండి. డార్విన్ కు పూర్వము లామూర్కు చేసినంత పని నూర్కునకు పూర్వము సిన్ మండి చేసియున్నాడు.

నూర్కు సమాజవాదమున చేసిన యావిష్కార మోత? ఇతరులు చేసిన దె తి? అనునదియే యీ వివాదము సకు చరమసీమ. నే నిక్కడ కీనినిగూర్చి విచారంపబోను.

అనేక విషయములతో మాక్కు సమాజవాదమునకు సంబంధమున్నది. వాని నన్నిటి నిట పరీక్షించి సవకాశము లేకుండు. ధర్మము, బ్రహ్మజ్ఞానమునకు కర్తవ్యముగా నీశ్వరుడు, శరీరము కంటె భిన్నముగా చెతినాత్మ, జన్మాంతరవాదము, కిర్మిషల వ్యవస్థ యనునవిన్నియునే ప్రమాణములద్వారా సిద్ధించునో యా ప్రమాణములతో సమాజవాదమును సాధించు ప్రమాణముల కేమైన విరోధమున్నదా? లేదా? యని విచారించవలసి యున్నది. మాక్కు కథాత్మక ప్రకృతివాదము సాగీకరించును. అతని దృష్టిలో ప్రకృతి, దాని వికాసములు తప్ప చేతనములయిన యాత్మ, పరిమాత్మలు లేవు. 'పూర్వ' (హ్యుటల్) ప్రకృతిభాగముయొక్క రేఖన సమ్యక్తాపు భూమికి యుద్ధి వ్రాసియున్నాడు: 'నా కథాత్మకీతి హేగల్ కీతి కంటె భిన్నమేకాక దాని ప్రకృతికాలమునై యున్నది. హేగల్ హతిమునకు మానవుని మిక్తిక్కుముయొక్క సమ ప్రక్రయ - విచారప్రక్రయ - జ్ఞాన మనకు పేరుగల స్వతంత్ర వస్తువు. అది సత్యప్రపంచమును ప్రకటింపి మూలశిక్తి. ఇందుకు విపరీతముగా నా మతమునకు జ్ఞాన మనకును మనుష్యుని మిక్తిక్కుముద్వారా ప్రకటి వికృతి, వివిధములైన విచార మాపములలో పరివర్తితమై, సత్యమై యుండు ప్రాకృతిక ప్రపంచముకంటె వేరుగా మరల యొకేమియు లేదు. లెనిన్ దృష్టిలో బుఖారీ, టింగోట్, మోలోతోట్ అను వారి జ్ఞానభౌతికవాదమునేకాక, టియల్ గ్రాఫ్ యొక్క యుక్తమే భౌతికవాదమును కూడ మాక్కు, ఎంగెల్సు దోషయుక్తముగా నెఱచిరి. వా రభౌతికములగు జీవేశ్వర

పదార్థములను భౌతికవాదములైన దార్శనికులవలె యుక్తులతో నిషేధింపలేదు. జీవేశ్వరుల యునికి సామాన్యజనులకు సంబంధించిన యుక్తివిరుద్ధమైన మిథ్యావిశ్వాసము నాశ్రయించి యున్నదని వా రెంచియున్నారు.

నేను సమాజవాద శాసనముద్వారా పాలితమగు రిష్యాలో భౌతికవాద ప్రచారము జరుగుచున్నది. శాసనమును సజపు సభికారులు రిష్యా సమాజవాదము మాన్యుననుననిచుచున్నదని యెంచుచున్నాడు. * సమాజవాది యను పేరుగల మొక ప్రామాణిక పత్రమునందు ఆధ్యాపకుల సమాచార పత్ర మును పేరుగల మరొక పత్రమునకు చెందిన వారు తేజుల నారము ముక్తివబడినది. మొదటి దానియందు తేజులోని కొన్ని యంశము లనువదలివబడినవి. మొదటి మాటలలోని కొన్ని యంశములు సంగ్రహము. మొదటి తేజులును రిష్యాలోని యాధునిక సమాజవాదుల బహులలో జరుగు ధర్మవిరుద్ధ ప్రచారమునకు నిర్ణామమున్నది. అందు మొదటి తేజులోని మొట్టమొదటి : "అల్లవారిమీద పాపశాల ప్రభావము మాత్రమే వదిలిన మాట మరలరాదు. వాడు తన సమయములో నెక్కడు భాగము బడికి వెలుపల గడపుడు. ముక్తిలోను, స్పృహలోను కలిసి యుండును. కొన్ని పదార్థములలో నిప్పుడునుగా దెప్పబడినది పట్టి యవని శిష్టమై యున్నది. దానిద్వారా అల్లవారి దృష్టిలోనియు,

* సమాజవాది వచనము "సోషలిస్ట్ ప్రిడీక్ష" ఏప్రిల్ 1950 సం. 4 జేసికెట్లాక్ జేల్ బ్రాడ్ స్ట్రీట్ ఆక్సుస్టు. రిష్యా సామాజిక, ఆంధ్ర సంస్థానములను విమర్శించు ప్రామాణిక పత్రము.

విశ్వాసము ప్రభావితము లగుననుట నిశ్చల నిస్పృహము. నలు దిశలలో నుండు పరిస్థితుల మూలమున నిల్లవానిమీద నెట్టి ప్రభావము పడకుండు కేయటకు ప్రత్యేకోపాయములతో విద్యాలయమున యన్ని పనిలసి యున్నది. అంతేకాక తమ యధికారిము ద్వారాను, ప్రభావము ద్వారాను పరిస్థితులకు నిబద్ధుడైన ప్రభావము నిల్లవానియ య కలుగ కేయవలెను.

ప్రస్తుతము కొందఱు ఆధ్యాపకులు నిల్లలము గు సకు పాఠము. నిశ్చావిశ్వాసము. ధార్మిక విచారములు కేవలము చున్నను నున్నట్లే చుచున్నారు. అంతేకాక వాస్తవమున 'విద్యార్థులు తేనెమున గుడ్డయారా, తేనా? తేనెమునకు వ్యాఖ్య నొకా పగలరా, తేనా?' అను విషయముల పను నుచుకొను లగుచున్నారు. ధార్మిక విశ్వాసములకు సమం క్షాచిత చిహ్నములు ప్రకటమైనప్పటిను పాప విషయమున నుపేక్ష కలిగించుటకు మొదటి కారణము మాతృస్థిలో నధ్యాప కులు విద్యార్థులనుపు విద్యార్థులలో కన్మవిరుద్ధపు శాస్త్రములప్పు టకు నగున ప్రకృత విధి పో యుటయే. ఈ విద్యార్థులే మును ఆధ్యాపకు లగుచును. కన్మవిషయమున సమాజవాదమునకు చె కిన రాజకీయ యెట్టితో యధ్యాపకులు పూర్ణముగ సాగున కగుటకు కారణము. 'ఆధ్యాపకుల సమాచార పత్రము' యొక్క కార్యాలయమునకు కొన్ని పత్రములు వచ్చినవి. వానిలన 'కన్మమును, దాని కీనలను గూర్చి పిల్లలు ప్రశ్నించినపు డధ్యాపకులు తరుచుగా నాప్రశ్నలకు సమాధానము చెప్పక కాలము గడుపుచున్నారు' అని తెలియుచున్నది. అనేక పత్రములందు, 'చర్భాగ్యచేమున

నధ్యాపకులు విద్యాధులకు విద్యగఱపుటలో నసమర్థులగుటయే కాక స్వయముగ ధార్మిక విశ్వాసములచే బద్ధులయి యప్పుడప్పుడు ధార్మికాచారముల ననుష్ఠించుచును' రనియు నుదాహరింపబడినది. అధ్యాపకుల కొసంగబడిన రాజనైతిక శిక్షణలో జరిగిన కొఱతవలన నిట్టి పరిణామ మేర్పడినది.

ధర్మవిరుద్ధ ప్రచారము పిల్లలలో చేయకపోయిన నధ్యాపనకార్యమునందు కానీ, శిక్షాకార్యమునందు కానీ మహాత్వమును సంపాదించ వలనుపడదు. పిల్లలు నిత్యతీవ్రతమునందు తరుచుగా ప్రకృతివిషయమునందును, సమాజ విషయమునందును తర్కవిరుద్ధ విషయములను విచించుచును. ఇటుగొనోరుగున నుండువారు, కుటుంబములోనివారు నాచరించు ధార్మికాచారములకు సంబంధించిన ప్రధానము పిల్లలపై పనిచేయును. అప్పుడప్పుడు పిల్లలు, యువకులు ధార్మిక క్రయలందు పాల్గొన శాధిత లగుటయు కలదు.

అధ్యాపకు లిట్టి యనకాశముల నుపేక్షింపరాదు. తర్కముద్వారా పిల్లలకు ధర్మము తర్కవిరుద్ధ మని చక్కగా బోధింపవలెను. ధర్మమంధికార మనియు, ప్రకాశముతో దాని నెరుంపవలె ననియు లెనిన్ మిఖన్ ఇవానోచివ్ తో ననుచుండెడివాడు. విద్యాప్రేరకులు, విద్యావ్యాఖ్యాతలు నగు మార్కుస్, ఎంగల్సు, లెనిన్, స్టాలిన్లు ధర్మమునకు సంబంధించిన సామాజిక మూలములను ప్రకటించిరి. 'ధర్మమునకు ప్రతికూలముగ యుద్ధమొనర్చుట పరంపరా సంబంధముతో ధర్మమును రక్షించు సమాజముతో యుద్ధము చేయుటయే యగునని మార్కుస్ యుక్తముగానే చెప్పి

యన్నాడు. అనినో ధర్మమును గూర్చి యీ క్రింది శబ్దములు చెప్పి యున్నాడు. "ధర్మ మొకవిధముగా జనులపై మోపబడిన యాధ్యాత్మిక ధార మనదగును. పరుల స్వాధీనమును సాధించుటకు పరశ్రమ మొనర్చి, నెనుకబడియున్న వారి మీదినో, నననుకులులగు సస్తువుల యభావముచే వ్యాకలత నొందువానిమీదను సేధార నూక్రమించి యుండును. ఉద్వేగ కలలో వికలముగా చేయబడిన సాగ్రామమునకును, పక్షిల యననముచేత వాటిలో మరణనంతరిము సుఖకరము తుష్టకరములగు నను విశ్వాసము నుదయింపకేయుచున్నది. ఈ విశ్వాసము, ప్రకృతిక వికలముగా చేయు సాగ్రామములో నొడిపోయి చివరకు దేహశలచే, భూతప్రేతములను, నను తృకములను నమ్మునట్టి యాటవికల విశ్వాసమును జొలి యున్నది. దేహించిన తికాలము కష్టించి, యలసిపోయి, సుఖ నాధనములు లేని మనుషున కీలోకమున శాశ్వతి, స తోషము లతో నేమింనుటకు ధర్మ ముప దేశించును. కాని, యాటికల శ్రమ మిద శ్రావణముగా జన్మమున మ చుచేయుచును దప్పదు. పాప పరులకు కలెనును నుద్ధారమున - బంధను-న్యాయోచిత మును నిష్ఠాయుచి పాప పరలోకమున స్వోయసుఖము ననుభవించు టకు తగిన ప్రమాణపత్రములను గూడ చొకగా నొసంగును. జనులకు ధర్మము కల్లమందు. అది యొకవిధముగా నాధ్యాత్మిక మద్యము. నాసిలో మూలధనమునకు దాసులైనవారు తమ మానసియ సత్తాను, మానసియ జీవనానత్యకతను ముంచి వేయుదురు.

క్రాంతికి పూర్వము రష్యాలో మతమునకు విశేష స్థాన ముండెను. విచార స్వాతంత్ర్యమునకునదియే లేకుండెను. రాజ్యస్వీకృత మతముమీదనున్న విశ్వాసము నిరంకుశ రాజ్యతంత్రమునకు సహాయకముగా నుండెడిది. అత్యమతములకు లేని విశేషాధికారములు దానికి ప్రాప్తుపై యుండెను. ధనోగల ప్రహవమున విద్యాలయములగు మతముగూడ పరినియ విషయమై యుండెను. ప్రాకృతిక విజ్ఞానము నికృత యాపమున నేర్పబడు చుండెను. స ఘరాజ్యమైన యుపాధికార విద్యాలయములలో డాక్టర్ వికాసవాదము చేసినందుట కాలములు కలిగినవి. అట్టివారు జరిగిన సమాజ వాదమునకు సహాయము చేసిన గొప్ప క్రాంతి రాజ్యస్వీకృత మతము నంతమొందించినది. విచారస్వాతంత్ర్యము పూర్తిగ నెలకొల్పబడినది. సమాజవాదుల స ఘము మతమునకు విరుద్ధముగా ప్రచార మొనరింప దృఢపడినది.”

కొండవ లేఖలో నిట్లు చెప్పబడియున్నది— “మతము లన్నియు ధార్మిక ప్రపంచము తుడిక మనియు, నాధ్యాత్మిక జగత్తు నిత్య మనియు చెప్పును. ఇవి మానవులలో గల సమాజ చేతనకు, విజ్ఞాన పరిణామములకు విరుద్ధము. మతము సమాజమున శత్రువుచేయు పనిని చేయును. భూమిమీద జీవనోన్నతికొరకు, నుల్కడన నాశముకొరకు చేయు యత్నము లకు విఘ్నము వాటిల్ల జేయుటయే మతమునకు పని. పూర్వ కాలపు ఉత్పాదక ప్రపంచముతో సమాజవాదమునకు సంబంధించిన ప్రపంచమునకు విరోధము నుపాదయింపబడినది. ఉత్పాదక వర్గములు ప్రాచీన కీర్తులను స్థిరపరుచుటకుగాను మతమునందు

విశేష శ్రద్ధను జూపసాగినవి. శోషణము, దరిద్రత, నిరుచ్యోగము, నష్టము ననునవి మతసంబంధమైన సామాజిక మూలములు. సమాజవాదియైన రిష్యాలో నియ్యవి నాశమొనరింపబడినవి. మతము గడచిపోయిన కాలమునకు చెందిన యనశిష్టముగా మిగలియున్నది.”

పైకి నర్ణించిన లేఖానికములనుబట్టి మార్కువాదులనాత్మవాదులనుట స్పష్టము. వారు సమాజవాదముతో ననాత్మవాదమునకు స్వాభావిక సంబంధ మున్నట్లు భావించుచున్నారు. కాని, గూఢతత్వముల నావిష్కరించు కొంతకొంత స్వేచ్ఛి. కొన్ని యాలోచనలను పరిస్పర్శము సంబంధము లయినట్లర్థకరించుట యనున దొక విషయము; కాని యతమాత్రమున వానిలోగల స్వాభావిక సంబంధ మట్టిదా కాదా యనునది సరియొక విషయము. సంబంధములు స్వాభావికములు కావచ్చును; నైమిత్తికములు కావచ్చును. స్వాభావిక సంబంధ మొన్నడు విడిపోదు. కాని, నైమిత్తికమో, నిమిత్తిము తొలగినపుడు విడిపోవును. తర్కశాస్త్రమునకు సంబంధించిన ప్రసిద్ధోదాహరణమయిన ధూమాగ్నుల సంబంధమును చూడవలెను. ధూమము కార్యము. అగ్ని కారణము. కార్యమునకు కారణముతో గల సంబంధము స్వాభావికము. న్యాయశాస్త్రపు పరిభాషలో నియ్యది వ్యాప్తి యనబడును. అందువలన ధూమం వాగ్నిని విడిచి యెన్నడు నుండనేరదు. కాని, కారణమునకు కార్యముతో గల సంబంధము స్వాభావికము కాదు. కార్యము లేకున్నను కారణ ముండివచ్చును. ధూమము లేకున్నను అగ్ని యుండును. అంగారములు -

నిష్పక్షణములు, ఎండ, విద్యుద్దీపములు వీనితో ధూమము సకు సంబంధ ముండదు. కొన్నింటి సంబంధము రెండు విధము లను స్వాభావిక మగును. అగ్నికి తాపముసకు నున్న సంబంధ మిట్టిదియే. అగ్ని లేని తాపముకానీ, తాపములేని యగ్ని కానీ చూడనేరము. ఏ రెండింటిలో నొక దానికి మరియొకటితో స్వాభావిక సంబంధ ముండదో వానిలో నైమిత్తిక సంబంధ ముండవచ్చును. దేవదత్తుడు, యజ్ఞదత్తుడు నిడువురు కలిసి సహవలన వుండును. విడివిడిగాను సహవనవచ్చును. అందువలన వీరి సంబంధము నైమిత్తికము, స్వాభావికము కాదు. పై రెండును కాక స్వాభావిక సంబంధ మని చెప్పదగు సంబంధము మరియొకటి లేదు.

శ్రామిణలవలన నశిశిక్తమూల్య ముత్పన్నమగును. దానిమీద చెట్టుబడిదారులైన మిల్లయజమానిక గానీ, లేక గ్రామాధిపతిక గానీ యధికార మేర్పడుట యనుచితము. ఇయ్యదిగానీ సమాజవాదము. ఇది నాని యసాధారణ స్వరూపము. దీనికి ననాత్మివాదముతో కార్యకారణ భావ మేరుము లేదు. మరియొక స్వాభావిక సంబంధముకూడ కని పిపకు. ఈ రెంటికి గల సంబంధము నైమిత్తికము. నిమిత్తిము లేనపు డా సంబంధము నుండదు. మార్కు, అతని సహ చరుడైన ఎంజిల్లు సమాజవాదము సంగీకరింతురు. అనాత్మి వాదమును సంగీకరింతురు. అందువలన నీ రెండు వాదము లకు సంబంధ మున్నది. అనాత్మివాదము సంగీకరింపక ఆత్మ, జన్మాతిరము మున్నగువాని సంగీకరించుకూడ సమాజ వాదమును ప్రామాణిక మని చెప్పగలుగుదుము.

కొన్ని సిద్ధాంతములు కొండొక దర్శనమునందో లేక మరొకవిశేషమునందో యంగీకరింపబడును. అంతమాత్రమున నా దర్శనము యొక్కయో, లేక మరతముయొక్కయో, సమస్త సిద్ధాంతములు పరిస్పృహము స్వాభావికసంబంధముచే సంబంధములను నలనుపడదు. అహింస, సత్యము, అస్తేయము, బ్రహ్మచర్యము, అపరిగ్రహము నను నైనను యమములు; కౌంతము, సత్యోపము, తపస్సు, స్వాధ్యాయము, ఈశ్వర ప్రణామము నను నైనను నియమములు యోగి దర్శనమున సంబంధము లని చెప్పబడినవి. నూతనము, బాహుస్పతియిశ్రుకు మున్నగు వ్యాఖ్యాతలద్వారా సతీశ్వరవాది యని చెప్పబడిన నాధ్యక్షి దర్శనముకుండ ప్రాప్తయిన యహింసాపాపల గానర త్యయము లని యంగీకరించుచున్నది. సాంఖ్యమేకాదీ, అనైతి కము లయిన జైన బౌద్ధ దర్శనములుకుండ యమనియమము లను పాలి పసలె నని భాసి చుచున్నవి. యోగి దర్శనమున సిశ్వకుమతో గానూ యమనియమాదులు ప్రాప్తపాపి పబడిన కారణమున యమనియమములకు సిశ్వకుమతో నవిచ్ఛేద్యమైన స్వాభావిక సంబంధ మేర్పడజాలదు. వేదాంత దర్శనము వేదముల ప్రామాణ్యము నంగీకరించును. బాని సనుసరించి వణ్ణాశ్రమ వ్యవస్థ, యజ్ఞానుష్ఠానము కౌతుకు ధర్మము లగుచున్నవి. ప్రపంచమునకు కర్తయగు సిశ్వకుడే వేదముల రచయిత. కాని, పూర్వ మిమాంసా దర్శనమున కాచార్యులయిన అహింసాపాపలభట్ట, ప్రభాకరుడు, పండిన మిశ్రుకు ననువాదు వేదప్రామాణ్యమును, యజ్ఞానుష్ఠానము నంగీకరింతులే కాని యాశ్వకు నంగీకరింపదు. బారి మత

మున వేదములు సత్యములు ; వాని నెవ్వడు రచింపలేడు. కాగా, వల్లభాశ్రమ స్వస్థ, యజ్ఞ ప్రామాణ్యము ననునీ రెంటికి నీశ్వరవాదముతో న్వాభావిక సంబంధ మేమియు లేదు. అనీశ్వరవాదమును నిరసించుచు నెన్నడు నొక నైయామి కుడు కానీ, వేదాంతి కానీ, యనీశ్వరవాదు లయిన మఱియూ నవల విషయమున వల్లభాశ్రమ ధర్మములతో నీశ్వర వాదమునకు న్వాభావిక సంబంధ మున్నదని చెప్పి యాక్షేపించి నట్లు చూపినేరము. అపరాధితు అనీశ్వర-వల్లభాశ్రమ-ధర్మ నిష్ఠమునకు వేద నిరసన లగుటాదు. వైకేషిక దర్శన మతము నకు పరమార్థావ్రలు, వాని సయోగ విభాగముల ద్వారా సృష్ట్య ప్రలయముల నొకప్పు నెవ్వరుడు నున్నట్లు వారె స్వయంబును, ఉచ్యోతకలకు, వాచస్పతీ మున్నగు వారి నీకల ప్రకు. కాని, పరమార్థవాదమునకు నీశ్వర వాదముతో న్వాభావిక సంబంధ మేమియు లేదు. పరమార్థావ్రలు నొప్పుకొననంతమాత్రమున నీశ్వరు సంకీర్తించుట యనవార్యము కాదు. కొదకు విద్వాంసు లీ వాక్యములను విని యాస్పృహ్యపడనచ్చు ; కాని, సాంఖ్యకారికలకు యుక్తి కీర్తిక యను వ్యాఖ్యను రచియించిన వారి మతమున కణాద దర్శన మనీశ్వరవాద యనియు, నాదర్శనమునందు కాలాంత రమున వైకేషికాదర్శనిను నీశ్వరవాదమును చొప్పించి రనియు పోలియుచున్నది.

సోగిల్ జ్ఞానవాదముతో కథాత్మకమగు నాలోచనాపద్ధ తిక సంబంధ మున్నది. కాని, మఱియు ఆ కథాత్మకపద్ధతిని గ్రహించి ప్రకృతి వాదమును వ్యాఖ్యానము చేసియున్నాడు.

కథాశ్రవణమునకు నాలోచనాపద్ధతిని గ్రహించినపుడు దానితోబాటు శుద్ధజ్ఞానవాదమును గూడ గ్రహించుట యన సరమని మాకు తలంపడయ్యె. మాకు మూల్యము, దానిని నిశ్చయించు నుపాయములు, సాపేక్ష నిరీక్షణలు, అతిరిక్తమూల్యము మున్నగు నార్థిక తత్వముల స్వరూపములను ప్రకటించి యున్నాడు. అందలి ప్రధానానాన మాతృవాదమునకు విరోధ కాదని నేనొచుచున్నాడు. ఇతేకామి, నాటికది యతిని కపరిహార్యమై యుండెను. ఇంతల కాశ్యపాదులు ప్రమాణములద్వారా యార్థిక సస్తువుల స్వరూపమును గూర్చి విచారించుట యావశ్యకమై యున్నది. సర్వవిడివము. దరిద్రత, నిరుద్యోగము ననుసరి ధర్మమునకు మూలము అని తెనిగ్, స్టాలిన్ చెప్పుచున్నారు. మనుష్యులకేకాక ప్రాణి మాత్రమునకు శుభము నొడగూర్చు ధర్మముకొరకు మూల రూపమునకు దామ్యమొక్క యుజ్వల మగు శుద్ధసాత్త్వికమును ప్రకాశింపజేయుటకు ప్రమాణములను గూర్చి యాలోచించుట యావశ్యక మయినది. ఆత్మవాదమునూడ శత్యాములనుండి సజ్రప్రహారములు జరుగుచున్నవి. నేను సమాజవాదము విజ్ఞాన మను సభూతపూర్వ (క్రోధ) శస్త్రమును గ్రహించి, రాజనీతికి, సమాజమునకు, చరిత్రమునకు సంబంధించిన ప్రత్యేకము నుండియు నాత్మను దూరముచేయ యత్నించుచున్నది ; ఆత్మ నామమునుకూడ తోడిచిపెట్టుచున్నది. అందువలన నాలోచనాజ్యోతి ప్రదీప్తము కావలసి యున్నది. ఈ యాలోచనకు విషయ మభౌతికములయిన జీవుడు మున్నగు పదార్థములు ప్రమాణసిద్ధము లగుటయో

లేక కావలగుటయే కాదు; అదిరిక్త మూల్యాంశలకు నాత్మ వాదముతో నున్న సంబంధమే విషయము. కాల్లమాంకుని అధికారికము లగు నాత్మకుల సంగీకరింపక ముందుకు సరిచి నాడు. కేసు వాని నుద్దేశించి ముందంజ వేయుచును.

సహజవాదము కేసలము మాక్స్మీయము కాదు. అది మాంకుని విశ్లేషణము. దీని ప్రధానతత్వములు కేసు రకములు. మొదటి తత్వము భవమునకు సంబంధించినది. కాణ్డనది పరివారమునకు సంబంధించినది. అట్ల సంబంధ తత్వములను 'సామి-మూలభవము' (ఫ్రేడెస్ అండ్ క్యూరటల్ 1949), 'అంకూ-ప్రసమాలోచనము' (క్రిటిసిజమ్ ఆఫ్ ఇకనామిక్స్ 1859), 'పూరి (క్యూరటల్ 1867) ప్రభవభంజము' మున్నగు గ్రంథములలో మాంకుని ప్రతిపాదించి యున్నాడు. కేసునకు యగు సాదివారిక తత్వవిహాపణము ఎంగల్సు 'పరివారము వ్యక్తిగత సచిత్తి', 'రాశ్యాత్పత్తికి మూలము' అను గ్రంథములకు చేసెనున్నాడు. వీనిలో కాణ్డనతత్వ సూక్ష్మవాదమునకు మిక్కిలి విరుద్ధముగా నున్నది. అట్లము పరివారి మునుకుండు మూలము. కావున ముందుగా గానినే యాలోచింపెను.

రెండవ యధ్యాయము

లోకవ్యవహారముద్వారా స్వత్వజ్ఞానము

పణ్యానస్తుపుల క్రయ విక్రయముల ద్వారా లోక వ్యవహారము ననుచుచున్నది. పణ్యాస్వామి నస్తుపులను కొనువాని నుండి మూల్యమును గ్రహించి పణ్యాముల వతిని కిమ్మును. కావున కొనువానికి మూల్యముమీదను, అమ్మువానికి పణ్యాము మీదను స్వత్వ మున్నదను తెలియుచున్నది. స్వత్వ మనునది లేకన్న నొచ్చి పుచ్చుకొనుటలు - క్రయ విక్రయములు - జరుగి గేరివు. ఎల్లకలోను నొచ్చి పుచ్చుకొనుటలున్నవి. కావున స్వత్వ మను గేనూ తెలియనివా రుండరు. ధర్మశాస్త్రములందు స్వత్వము నిరూపింపబడి యున్నది. ధర్మశాస్త్రకారులలో కొందఱీ స్వత్వ మనునది కేవల శాస్త్రగివ్యము - శాస్త్రముద్వారా తెలియదగినది - అనుచుః మఱి కొందఱు లోక సిద్ధమందును, విజ్ఞానేనైవరూపి యాజ్ఞానలక్ష్మ్య స్వత్వము కి కిందైన మితాతిరియమను, మిత్రమిత్రులు వీరి మిత్రోదయమునకు చెందన వ్యవహార ప్రకారమునందును స్వత్వము లోక వ్యవహార సిద్ధమని భాగించి వివరించుచున్నారు.*

స్వత్వము కేవలము శాస్త్రగమ్య మని యంగీకరించి నపుడు, శాస్త్రమునందు శ్రద్ధగలవారు స్వత్వవిషయమునందును శాస్త్రకారు లొకచెప్పిన సంతే తు-చ- తప్పకండ నంగీక

* యాజ్ఞానలక్ష్మ్య స్వత్వము. వ్యవహార ధ్యాయము. దామసిభాగము. పు. 197-198 తీర్థమిత్రోదయము వ్యవహార ప్రకారము. పు. 415-425.

రింతారు. అట్లుకాక స్వత్వము లోకవ్యవహారసిద్ధ మని యంగీకరింతుమేని యాచరణమున నున్న వ్యవహారమునందు పరివర్తనము చేయ వీలగును. హాని లాభములను విచారించి యొకప్పుడు మొదట జనులు స్వత్వమునకు సాబంధించిన యుపాయములను నిశ్చయించి యుండిరి. నేటి మానవులు దేశకాల భేదములను మనసున నిడుకొని, వానిలో నుచిత పరివర్తనలు చేయగలుగుదురు. అట్లు చేయుట యధర్మము కానేరదు. స్వత్వప్రాప్తికొఱకు పూర్వము శాస్త్రము ప్రతిపాదించిన యుపాయములు ప్రాచీనకాలమున నుపయుక్తము లయి యుండవచ్చు. నే డవి యనుపయుక్తము లయి నందున క్రొత్త యుపాయములను నిర్ణయించిన నవియును పూర్వపు టాపాయములకలె ప్రామాణ్యము లగును.

స్వత్వము శాస్త్రైక్ గవిషయమని యెంచువారి ననుసరించి, శాస్త్రము లోకసిద్ధమగు ధర్మమును ప్రతిపాదించినచో నది వ్యక్తమగుచున్నది. అరాకసి తత్వమును ప్రకాశపరుచుటయే శాస్త్రమునకు ముఖ్య ప్రయోజనము. అప్పుడే యని శాస్త్ర మగును. అన్నము పక్షమైన తరువాత తినదగిన దగును. ఇయ్యది లోకసిద్ధ విషయము. ఇందులకు శాస్త్ర మొన్నడు యన్నింపదు. కాని లోకసిద్ధవిషయమునుకూడ శాస్త్ర మను వాదము చేసినచో నది నిష్ప్రయోజనము కాదు. వ్యాకిరణ శాస్త్రము సాధుశబ్దములను గూర్చియు, నసాధుశబ్దములను గురించియు బోధించును. శబ్దములలోని సాధుభావముకానీ, యసాధుభావముకానీ లోకసిద్ధమే యగుచున్నది. సాధుశబ్దములతో గా తసాధుశబ్దములు కూడ లోకవ్యవహారమున

బ్రయోగింపబడుచున్నది. సాధుభావము తాకిక మేకాని యది యసాధుభావముతో సాకరమగుచున్నది. అసాధుశబ్దములతో సాకరముకాని సాధుశబ్దముల గూర్చి వివేచించుట వ్యాకరణ శాస్త్రమునకు ప్రయోజనము. మీమాంసా శాస్త్రపు సాధు శబ్దాధికారిణమున వ్యాకరణ శాస్త్రమున కిదియే ప్రయోజన మని నష్టిపఱచుచున్నది. వ్యాకరణమునలెనే ధర్మశాస్త్రము కుడ లోకస్థిమగి స్వత్వోపాయములనది నిరూపించును. కొందఱు ప్రాచీనవది 'స్వ' కాదునని 'స్వ'గా తెలం దుట. ఇట్టి ద్రుఢ యుక్తియులకు చూలము. 'స్వ' 'క'స్వ'ములను వేరేచేయుటకే స్పృశేత్తలు స్వత్వోపాయ ములను ద్రుఢ చేయున్నారు.

స్వ-భావము విషయవిశ్రయములకు సాధనము. క్రియ విశ్రయములు తాదాత్మములు. ఈ విషయములో నెవఱును వివేకపరు. ప్రాచీనాధిముగము సాధనములకు తాకిక మే. అన్నము, సస్త్రము. ద్వారము మున్నగువారు ద్వారా తాకిక ప్రయోజనము సిద్ధిచేసె. వానిని తాకికము అని యెవరు నెవరు. అన్నానిలనెత్తే స్వత్వమునాడా తాకికము కాదనెను. అన్నము ద్వారా యాకాశి యాగవిప్రును. సస్త్రములద్వారా శీతోష్ణములనెలన కలుగు బాధ సేవారాపబడును. ఈ పదార్థ ములకు తాకిక ప్రయోజన ములను సిద్ధిపఱచేయును. స్వత్వ మొన్న సస్త్రాదిల ప్రాప్తికి సాధనము. బియ్యము నమ్మువానికి బియ్యము మీద స్వత్వ ముండును. అంకునెలన నశించి వాని నమ్ము చున్నాడు. కొనువానికి మూల్యముమీద స్వత్వ ముండును. వాడు దానినిచ్చి బియ్యము తీసికొనుచున్నాడు. ఆకలి, చలి,

వేడి మున్నగు గాఢలను తొలగించి తాకిక సుఖముల నొడ గూర్చు నన్నవస్త్రానులు తాకికము లగుచున్నవి. తాకికము లగు నన్నవస్త్రానుల ప్రాక్తిపజేయు స్వత్వముకూడ తాకికమే కావలెను.

అహంసనీయాన్ని స్వరూపము కేవల శాస్త్రగివ్యము. అది తాకిక క్రయవిక్రయముకాదు. దానివలన కలుగు ఫల మంతాకిక నగుచున్నది. తాకిక ప్రమాణ మాహవ నీయానలతో దాని ఫలములకు గల పరస్పర కార్య కారణ భావమును తెలుపబాలదు. అన్నివశోక్తము, దర్శిపూర్ణ మానము మున్నగు యోగములు అరాకికము లగు స్వ్యాది ఫలములకు సాధనములు. నీవల గల సాక్ష్యసాధనభావము శాస్త్రగివ్యమే లగుచున్నది.

స్వత్వము కేవల శాస్త్రగివ్య మగుచో దానివలన లోకసిద్ధ క్రయవిక్రయములు జరుగలేవు. అహంసనీయాన్ని యొకవేళ తాకిక ఫలమునకుకూడ సాధనము కావచ్చును; కాని, యప్పు డది యాహంసనీయ స్వరూపమున సాధనము కాదు. అప్పు డది కేవల మన్నిరూపమున సాధనమునకు సాధన మగును. ప్రత్యక్షముగా కనబడు నన్నిస్వరూపము తాకికమే.

పూర్వ మిహంసా శాస్త్రము స్వత్వమును, దాని యుపాయములను తాకికము లనీయొ చెప్పెను. 'లిప్సా' సూత్రము (పూ. మీ. అ. క. ప. ౧. అధి. ౨. సూ. ౨.) నకు శబరస్వామి మూడు వ్యాఖ్యలు చేసియున్నాడు. మూడవ వ్యాఖ్యయందు స్వత్వ విచారణ కలదు.

స్మృతికర్తల ననుసరించి నాలుగు వర్ణములకు భిన్న భిన్నము లయిన అర్జునోపాయములు నియమింపబడి యున్నవి. గౌతముని ధర్మసూత్రముల ననుసరించి దాయము, క్రయము, సవిభాగము, పరిగ్రహము, అధిగమము ననుసరింప వలసిన స్వత్వము నకు కారణములు.

ఏ వస్తువు తన స్వామికి సంబంధించిన మదియొక వ్యక్తికి (వారసునకు) 'స్వ' అగుచున్నచో యది దాయ మనబడును. పుత్రులు, పౌత్రులు, వీర్యసితావహులు ధనమును గొనుచున్నారు. పుత్రభావము, పౌత్రభావము ధనప్రాప్తిక కారణములు ; వీర్యసితావహుల ధనము దాయ మగుచున్నది.

క్రయ మనగా కచ్చి పుచ్చుకొనుట. స విభాగ మనగా పంచుకొనుట. ధైర్యకమో, లేక నశముద్వారా ప్రాప్తి చేసినయో యగు న పంచు వానిములు పంచుకొనుట. ఈ పాపకముద్వారా వారా స పత్తా న్వాము లగుదురు.

ఏ వస్తువునకు తనకు స్వార్థము యుండవో దానిని గ్రహించుట పరిగ్రహ మనబడును. సను, గిడ్డి, కష్టాలు మున్నగు వస్తువులు వారకొక స్వార్థము లేక పుత్రులైన వారిని గ్రహించ వచ్చును.

విధి మున్నగువానిని తొలగింప వలసినవి ననుబడును. పూర్వకాలమున నెక్కడో భుజించుచు ను పూర్ణి భద్రపరచిన ధనరాశికి స్వార్థము లభింపక పుట్టిన, దాని ననుబట్టి మిగిలిన వాని పోరవచ్చును.

ఈ యుపాయములతో చాతుర్వర్ణ్యమునకు సంబంధించినవారెవరైనను కొండొక నస్తువునకు స్వామికావచ్చును. కొన్ని స్వత్యోపాయము లొక్కొక్క నర్ణమున కసాధారణములుగా చెప్పబడినవి. బ్రాహ్మణుడు దానము గ్రహించి ప్రాప్తనస్తువునకు స్వామికావచ్చును. క్షత్రియునకు దానము గ్రహించు నధికారము లేదు. యుద్ధమున జయించిన తమవరి లభించిన నస్తువుపై నతని కధికారము కలుగును. వైశ్యుడు కృష్యావల ద్వారా ప్రాప్తనస్తువులకు స్వామి యగుచున్నాడు. కృష్యావలు వైశ్యునకు నేయతికర్తలు. సేవ మున్నగు కర్మల నొనర్చినమీదట లభించు నస్తువులకు తూత్రు కధికారి యగుచున్నాడు. ఇవి యన్నియు నసాధారణ ధర్మములు.

ఈ యుపాయములతో లభించు ద్రవ్యమునకు కంఠ ప్రయోజనము లున్నవి. ఈ ద్రవ్యము యజ్ఞముకొఱ కపయోగింపబడినచో నది క్రొత్తవ్వ మగును. మనుష్యుని తన సుఖముకొఱ కపయోగించుకొననచో నది పురుషార్థ మనబడును. మొదటి నక్షేమున ద్రవ్యాజ్ఞనము యజ్ఞాంశ మగుచున్నది.

బ్రాహ్మణ వాక్యములద్వారా యజ్ఞము విధింపబడుచున్నది. యోగము ద్రవ్యములేక సిద్ధింపదు. కావున యోగమును విధించు వాక్యములు యోగముతోబాటు ద్రవ్యాజ్ఞనమునుకూడ న్నవి. (యోగసాధక రూపమున) ప్రతిపాదించుచున్నవి. కాని, యజ్ఞము పురుషార్థ మనియో సిద్ధాంతము.

ధర్మాత్మనము చేసి పురుషుడు ప్రసన్నుడగును. పురుషుడు శక్తిధారి. శక్తి బోధనము ధర్మములేకన్న కలుగదు. ఒకని శక్తియు కానిన బోధించబడుచున్నదనిన నతని దగ్గర ధర్మమున్నదని ధారణము. ముఖ్యరూపమున ధర్మప్రయోజనము శక్తి బోధనము-ధారణము. ఆ ధర్మములన యజ్ఞమునకు శేయించును. యజ్ఞములోకిన దియ్యవలసినము. దియ్యము యజ్ఞములోకిన నుపాదిచినను. శేయ శక్తి బోధనము నుపాదిచినను. యజ్ఞము శేయించును. ప్రయోజన శేయములన దియ్యును స్వరూపములో శేయ మేమియు కలుగదు. యజ్ఞ ప్రయోజనము లోకమునను. శేయ శక్తి ధర్మములైనను దియ్యము దియ్యమునకు కీర్తియు కను. విధిబాధ్యములు యోగమున నిధి చేయవ. ధర్మాత్మనము చేయవలసిన విధియు నుపాదిచినను.

యజ్ఞము-న పాపము-మైత్రము-విధియు పురుషుని ప్రాణమున స్వస్వము, దానియుపాదిచుము లోకము లని స్వస్వముచేయును. ధర్మ పుష్టుకొనకు మూలమున నిష్ఠువు వివాద స్వస్వము నిష్ఠ పరన్ను కను పుష్టుకొని ముగియును కారణము కను. వివాద నిష్ఠువుకొనకు ముగియును పాపి నపయోగ పరమున. మూలము ను దస్వస్వము శాశ్వత భాష్యమునకు ద్యుభ్యము ప్రాణము నమూలభిష్ట. ఈ స్థలమున నపాపము పాపభేదము కలపాక్షయన, స్వస్వము, దానిక నుపాదిచినను యుపాయములు లోకమునను యంగీకరించి యున్నాడు.

శాస్త్రజ్ఞానము లేనివారుగూడ క్రయ విక్రయములు చేయుచున్నారు. వారికిగూడ స్వ, పర సంపత్తుల జ్ఞానమున్నది. వస్త్రములు, ఖలములు, పుష్పములు, నెంజి, బంగారములు వీసవలె స్వకీయ నస్తువు, పరకీయ నస్తువు కంటికి గోచరమగును. యజ్ఞస్వరూపము నెరుగుటకు శాస్త్రము నాశ్రయింపవలసి యున్నట్లు స్వకీయ, పరకీయ స్వత్వముల నెరుగుటకు శాస్త్రమునొక చూడవలసిన యనంతములేకు. అదకు నస్త్రాకులను కొని వానిని తమవిగా నొచుచున్నారు. అన్ననస్త్రాకులను, తినుటకు ఖలములకు నుపయోగించుచున్నారు.

వస్త్రములయు, ఖలములయు నాకారములు, రంగులు కనల్చుటకు విషయము లగుచున్నవి. నస్త్రాకారమునకు, ఖలాకారమునకు గల భేదము కనోక స్పష్టముగా కనిపించును. వస్త్రమునకు, ఖలములకు నాకారమున్నట్లు. స్వత్వమునకాకారము లేకు. హాపము లేకు. స్వత్వము కర్మముద్వారా యుత్పన్నమగును. రంగు గల ద్రవ్యము ప్రత్యక్షమైవట్లు, నాని కర్మము - క్రియ - కూడ ప్రత్యక్షమగును. వస్త్రము కదలికపుడు, వస్త్రముతోబాటు నాని కదలికయు కంటికి కనిపియును. సాలెవాడు వస్త్రములు వేయునపు డతని శ్రమ-అతని డేతలు కదలుట, తద్వారా తనచేపులు కదలుట-నాలెవానిక కనబడినట్టితరులకు నెం కనబడును. కాబట్టి హాపము గల ద్రవ్యముల కర్మలు ప్రత్యక్షము లగుట స్పష్టము. కాని కర్మక్షోకము. అని నన్నమైన తరువాతి నాని ద్వారా యుత్పన్నమైన వస్త్రము నుగులుచున్నది. తన శ్రమవలన

నేర్పజినది కావున నెత్తముమీద తనవలె స్వత్వ మున్నట్లు సాలెవా డెంచును. ఎవని శ్రమనలన నేది యేర్పడుచున్నదో వానికి నానిమీద స్వత్వ ముండును. ఇది సుద్ధమైన జ్ఞాన ద్వారము. జ్ఞానమునుమీ చి దీనికి వెలుపలియునికి దేమియు లేదు. జ్ఞానము మనస్సుతో కలియదగినది. అందువలన జ్ఞానముయ మగు స్వత్వముగూడ మనోవేద్య మగుచున్నది. ద్వైత్య మగు నెత్తముతో న బంధ ము చుటచేత, స్వత్వము మనోవేద్య మైనది నేత్రములగుటచే నగుచున్నదే యు డను. నెత్తము నిన్ని వబడినపుడు కర్మకల ప్రత్యక్షమై యు డెను. కర్మ ప్రత్యక్ష మగుచున్న సమయమున నా నెత్తముపైగల స్వత్వము నిర్మాత యగు సాలెవానికి నతనికి యితరులకగుటచే నుండు ద్వారా ప్రత్యక్షమై యు డెను. నెత్తము నిన్ని వబడిన తరువాత వికల్పమైన కర్మము ప్రత్యక్షమైకాదు. కర్మ ప్రత్యక్షము తగుపుడు స్వత్వముగూడ మనోన ప్రత్యక్షము కాజాలదు. సిద్ధమై జిహ్వకవోచున్న నెత్తమును జూచినపుడు దాని స్వత్వ ముండుని ప్రత్యక్షము కావరదు. సిద్ధమైన నెత్తమును సాలెవాడు చూచినపు డత డితరులవలెనే నెత్తముపముననే దానిని చూచును. అతనిని స్వత్వ ముండుని ప్రత్యక్షముచూచు. నెత్తము నిర్మాణకాలమున స్వత్వమునకు సబంధ చిన గోమాంశ ప్రత్యక్షము కలిగెనో యది యపుడు స్మృతిహింసమున నతనిలో నుండును. అనగా - 'నేని నెత్తమును నిస్మించితిని' అను స్మృతి నేతగాని కుండును. స్మృతి ద్వారా స్వత్వముతో నతనికి సబంధ మున్నదని భావము. నెత్తము నుత్పన్నముచేసిన శ్రమ యిప్పుడు లేదు.

కాని దానిసలన నుత్పన్నమైన నస్త్రమున్నది. శ్రమకు నస్త్రమునకు గల సాదృశ్యము విడిచిపోయినది. కాని జ్ఞానముయ సంబంధ మిప్పుడొకటి నున్నది. నేతగానికి కానీ, పరియొకరికి కానీ, యెవరికి నస్త్రముతో శ్రమకుగల సంబంధ జ్ఞాన మున్నదో వారికి నస్త్రము, దాని స్వత్వము కూడ కనబడుచునే యుండును. ఎవరు నస్త్రముతో శ్రమకుగల సంబంధము నెరుగినో వారికి నస్త్రముమాత్రమే కనబడుచును ; స్వత్వము కావరాదు. దానిని నస్త్రస్వాధీనమునొప్పి సుదేహము కలుగుట సహజము. ఇట్టి సుదేహముచలన స్వత్వము మనోవేద్య మగుట సిద్ధ మగుచున్నది. మనోవేద్యము కూడ నేత్రగమ్య నస్తుచ్చునది లోకసిద్ధమే యని తెలియవలెను. నస్త్ర, ఫల, పుష్కారు లెట్లు దృశ్యపదార్థములై లోకసిద్ధము లగుచున్నవో యట్లు మనోవేద్యము లయిన సుఖముఖా దీలు కూడ లోకసిద్ధములే. కాబట్టి సుఖ ముఖములనలననే స్వత్వము కూడ మనోవేద్య మగుటచే నదియు రాకీకమే కావలెను. సుఖ ముఖములు భౌతిక పదార్థములనలన నుత్పన్నము లగును. కాని దాని యనుభవము ప్రాణాది లోపల గలుగుచున్నది ; వెలుపలకాదు. స్వత్వోనుభవము లోపల కలుగుచుండెడియు సరి వెలుపల కలుగుచున్నట్లు తోచును.

కంటికి కనబడు పదార్థముల గుణములలో కొన్నింటి జ్ఞానము కంటి ద్వారా కలుగును. మరొకొన్నింటి జ్ఞాన మిత రేంద్రియముల నెలన కలుగును. ఇట్టి రేండువిధముల గుణముల యనుభవము పలునూగు కలుగుటచేత, నొకనస్తువును కంటితో చూచినపుడు కంటికి కనబడక యితరేంద్రియ

ములతో నెరగి దగు గుణముల స్మృతి కలుగును. ఈ స్మృతి వానస్సుద్వారా కలుగును. కాని యాస్మృతి మిక్కిలి వేగముగా కలిగినందున వాగుణములు దృశ్యములైకట్లై తోచును. అస్రూఢలమునచూడగానే దాని గింధము, రసము లెట్టి జ్ఞానము కలుగును. గింధము వాసికా విషయము. రసము జిహ్వాక వేషయము. అస్రూఢలము వాసికనుకాసి, జిహ్వానుకాసి సహజములును పూర్వమే గాని గింధము, రసము లెట్లును స్మృతిక వచ్చును. అట్లేయని శీఘ్రతకారణమున గింధమునలె దాని గింధరసములునును దృశ్యములైకట్లై తోచును. గింధము, రసము విశిష్టే ప్రయముల విషయములు. వానస్సుద్వారా వాని స్మృతి కలుగును.

స్వత్వ వానస్సుద్వారా భాష్యే త్రియమునకు విషయము కాదు. అది జ్ఞాన విషయము. అదివలన సుఖదుఃఖముల కలె నది వానోవేద్యము. వానస్సు స్వత్వ సుఖదుఃఖమును దృశ్య వస్తువుతో కలిపి చీనది. కావున స్వత్వజ్ఞాన మాత్రమే వాయును భాష్యదృశ్యము కలె కలియును. నెలవలి కస్తుప్ర దృశ్య వుగును. కావున స్వత్వము కలె దృశ్యమై కలియు ననును. బకానొక కస్తుప్ర కలిపి విషయము కాకన్నను నేదో యొక కారణమును నది కలిపి విషయమైకట్లై తోచును. అ కారణ వికేషము తొలగిపోయినపుడు దాని దృశ్య స్వరూపము నుండజాలదు. అది తన పారవార్తిక రూపమున నెట్లు బడును. స్వత్వ విషయమున కలుగు సూదేహమే యది యదృశ్య వానిటకు ప్రమాణము. దానివలన నది వానోవేద్య వానియు సిద్ధ వుగుచున్నది.

దృశ్యవస్తువులలోని స్వత్వము సంసిద్ధ మగుటచేత కొందఱు స్వత్వము నతాకిక మని యెంచుచున్నారు. వారు “స్వత్వజ్ఞానము కేవల శాస్త్రగమ్యము. స్వత్వము తాకిక మగు నెడల న్యూమి యెవరో తెలియనపుడు ‘కొన్నది క నస్తువుమీద నెవనికి స్వత్వమున్నది? ఇతనికా? అతనికా?’ అను సందేహము కలుగి రాదు. స్వత్వము కేవల శాస్త్రగమ్య మని యిట్టి కఠించిన నిట్టి దోషము వాటిల్లదు. కేవల శాస్త్రగమ్య వస్తువు నిశ్చయము కంటితో చూచినంత మాత్రమున కలుగదు” అని యందురు. ఈ యాక్షేపమునకు వీరమిత్రోదయకర్త యిట్లు సమాధానము చెప్పియున్నాడు. “స్వత్వమునకు కారణములు క్రయవిక్రయాదులు. ‘కొన్నది క నెవరు?’ అని సందేహము కలుగును. కావున స్వత్వము విషయమునకూడ సందేహము కలుగును.” (వీరమిత్రోదయము-వ్యవహార ప్రకాశము - పు రరం). కాని, స్వత్వము లోకసిద్ధ మగు నెడల ‘కొన్నది కెవరు?’ అని క్రయాదులలో సందేహము కలిగినను, స్వత్వనిశ్చయము కంటితో చూచినపుడు కలుగ నలెను. క్రయాదులు స్వత్వమునకు జనకములేకాని స్వత్వము కాదుగదా! జనకవస్తువు విషయమున కలుగు సందేహము జన్యవస్తు స్వరూపములో సందేహము కలుగజేయజాలదు. ఒక మనుజుని చూచినపు డతని ‘తొడి యెవరు?’ అని సందేహము కలుగనచ్చును కాని, అతడు మనుజు డగుటలో నెట్టి సందేహము కలుగజాలదు గదా?

వాస్తవమున దృశ్య వస్తువునకు రెండు రకములైన యదృశ్యధర్మము లుండును. కేవల శబ్దగమ్యములైనవి యొక

క్షమునకు విరుద్ధమగు సర్వమును యథార్థము చేయజాలవు. శాస్త్రవేదములు జలము దహనమునకు కారణమని సిద్ధపరుపనేరవు. చౌర్యము స్వత్వము నుత్పన్నము చేయజాలదేని చౌర్యమున కనుమతించుట స్వోక్తము. ధనమున్నచో పంపమనో యజ్ఞములు మున్నగు ప్రధానకర్మలు చేయవచ్చును. యజ్ఞమాచరించుటకే తన ధన ముండవలెను. చౌర్యమువలన సంపాదించిన ధనముమీద స్వత్వ మేర్పరచుకొన్నచో నా ధనముచే పంచమహాయజ్ఞాది కార్యములు జరుగజాలవు. తనకి కాని ధనముద్వారా యాకలి తీర్చుకొనవచ్చును. కాని, కేవల మాకలికొరకు అన్నము దొంగిలించుట తగినది. ఇట్టి చౌర్యము క్షిప్తాచార విరుద్ధము. శిష్టులు పంచమహాయజ్ఞములు చేయనంతవరకు అన్నమును తీరకు. ఒక పురుషుని దగ్గర నున్న యన్నమే యతని దేవతలకికూడ కగుచున్నదని శాస్త్రము లనను. "ఒకమాట విశ్వామిత్రు డాకలిచే వ్యాకలుకై యొక పండాలుని యిట్టి కుక్కయొక్క జఘన పరాసమును దొంగిలించెను. ఇంద్రుని దేవతల కచ్చి దానిని విశ్వామిత్రుడు తినగోరెను. అతడీంద్రుని దేవతలకు పాపభాగము నొసంగ నారంభించినపుడు వారు ప్రసన్నులగు నుండి పజేసిరి. వెంటనే పాలము ధాన్యముతో నిండిపోయెను." ఇది యొక పురాణగాథ. ఈ కథ ననుసరించి చౌర్యముద్వారా సంపాదించిన యన్నము దేవతల కియ్యదగు నని చెల్లెనుచున్నది. స్వత్వము శబ్దైకగమ్యమని యంగీకరించినచో చౌర్యమువలన స్వత్వ ముత్పన్నమగుననియు, కాదనియు కూడ శాస్త్రమువలన దెలియుచున్నది. శాస్త్రము జనుల

ననుసరింపదు. జనులే శాస్త్రము ననుసరింపరు. శాస్త్రవచనములలో విరోధము రాజాలదు.

నీనికి ప్రతీకారముగి వీరకుశ్రోదయ కర్త యిట్లు చెప్పాడున్నాడు.... "లోకవ్యవహారము ననుసరించి చూచిన చౌర్యము స్వత్వము నుత్పన్నము చేయదుటలో సుదేహము లేదు. అయినను నేడవ ఘోజన నమయమున చౌర్యము చేయటకు శాస్త్ర మనుచుంటేనగున చౌర్యమునలన కుడా స్వత్వ ముత్పన్న మగునని తెలియుచున్నది. కాగా అపత్కాలపు స్వత్వము శాస్త్రసిద్ధ మగుచున్నది. అపద కాలపు స్వత్వము శాస్త్రసిద్ధము కాదు. కావున నాపత్కాలపు స్వత్వము, సాధారణకాలపు స్వత్వము నని స్వత్వము రెండు విధము లగుచున్నది. సాధారణకాలపు స్వత్వము లోకవ్యవహారసిద్ధము కాకపోయిన శాస్త్రము నెరుగినివారు క్రయ విక్రయములు చేయజాలరు. స్వత్వము లేకన్న క్రయవిక్రయములు జరుగక పడుయే యిందులక కారణము. శాస్త్రము చౌర్యము నష్టమొందినది. అందునలన చౌర్యము స్వత్వము నుత్పన్నము చేయదని యెఱుచరాదు. 'కొంగితనము చేసిన శిక్ష లభింపదు.' అని చెప్పటయే శాస్త్ర తాత్పర్యము. అది నస్తువు పొందుగా లోకసిద్ధమైకొనినాక యెఱుగనివిధమున నొకప్పుడది శాస్త్రసిద్ధమగుట యెఱుగితము కాదు. ప్రతి బ్రాహ్మణుని యందును బ్రాహ్మణత్వము కనబడును. కాని జాతక నుత్కర్ష కలిగినపుడు బ్రాహ్మణభావము దృశ్యముకాదు. అప్పుడు నాని జ్ఞానము శాస్త్రమునలన కలుగును. స్మృతు లిట్లు విధించుచున్నవి. 'ఒక క్షత్రియుడో, లేక యొక

వైశ్యుడో తనకంటె నున్నతమైన జాతివారితో వివాహ
 మాడుచు నచ్చిన నేడవ తరములో నతని నిమ్నజాతియైన
 క్షత్రియత్వమో, లేక వైశ్యత్వమో యతనిలో నుండను.
 అతని జాతి యుత్కృష్ట మగును. అనగా, క్షత్రియుడు
 బ్రాహ్మణు డగును ; వైశ్యుడు క్షత్రియు డగు నని యభిప్ర
 యము. ఇట తరముల సంఖ్యానియమము శాస్త్రగమ్య
 మగుచున్నది. కెందు మాడు తరములకు తరవారితే జాతి
 పరిస్థితి నేల జరుగదు ? ఏడు తరములవరకు నేల కాదు ?
 అను విషయములను గూర్చి లోకస్యవహార మేమియు
 చెప్పనేరదు. ఈ యాశము శాస్త్రీయమని యాచార్యుడు
 చెప్పుచున్నాడు. 'ఇన్ని తరములలో జాతి పరిస్థితి ననిగు'నను
 తరముల సంఖ్యానియమమును తొకక ప్రమాణము చెప్ప
 నేరదు. జాతియొక్క యుత్కృష్ట స్థలములో బ్రాహ్మణత్వము
 ప్రత్యక్షము కాదనువారి మతి మిది. ఆ యనన్వయమును
 బ్రాహ్మణత్వములు ప్రత్యక్షమగు నని యంగీకరించువారును
 కొందఱు గలరు. వా రేమియు నన — తరముల పరిపర
 బ్రాహ్మణత్వమును ప్రకటించును. మొదటి తరమునందే
 యారన తరమువరకు బ్రాహ్మణత్వము ప్రకటము కాక
 యుండెను. ఏడవతరమున నది ప్రకటమగును. తరముల సంఖ్య
 యిట సభిన్యక్తక (ప్రకట మగుటకు) కారణము. ఆ సంఖ్య
 తప్పక శాస్త్రగమ్య మగుచున్నది. బ్రాహ్మణత్వము శాస్త్ర
 గమ్యము కానిండు, లేక ప్రత్యక్షము కానిండు, ఎట్లైనను,
 చౌర్యము స్వత్వమునకు కారణమగుటలో నెట్టి యంతరమును
 కలుగదు. చౌర్యము స్వత్వమునకు కారణము కాదనుట

లోకసిద్ధ విషయము. అనన్తా విశేషమున చౌర్యము స్వత్వమునకు కారణమగుననుట శాస్త్రగమ్య విషయము. అందువలన నీ రెండింటిలో విరోధ మేమియు లేదు. చౌర్యధనముతో క్రయవిక్రయములు జరుగవు. అందువలన చౌర్యము స్వత్వమునకు కారణ మనజాలము. ఇయ్యది లోకవ్యవహార సిద్ధము. ఒక వస్తువు స్వత్వము నుత్పన్నము చేసినను వ్యవహారమున లేనందున దాని జ్ఞానము కలుగకపోవచ్చు. కాబట్టి చౌర్యము స్వత్వము నుత్పన్నము చేయదని యెఱచరాదు. స్త్రీపురుష సంబంధము పుత్రజన్మకు కారణము. ఇది యెల్లరు నెరుగుదురు. అయినను శాస్త్రము పుత్రేష్టిని పుత్రజన్మకు కారణ మనును. పుత్రజన్మకు పుత్రేష్టిలో గల కారణ భావము లోకసిద్ధము కాదు. స్వత్వ విషయమున, క్రయ విక్రయములతో స్వత్వమునకు గల పరస్పర కార్యకారణ భావము లోకసిద్ధము. కాని, చౌర్యమునకు స్వత్వవిషయమున గల కారణభావము శాస్త్రగమ్యము. ఇట్లే స్వల్పము, అహంసనీయము మున్నగునవి సర్వవిధముల నతాకికములు. వాని యుపాయములును తాకికములు కావు. కాని యివి సరియొక విషయము.”

ఉపచ్యుక్తమగు విషయమునుబట్టి వీరమిత్రోదయ కర్త, స్వత్వము లోకగమ్య మని యంగీకరించెడియు ననన్తా విశేషమున నది శాస్త్రగమ్య మగునని యొచించుచున్నాడు. వాస్తవమున నాపత్కలమునందు చౌర్యము ద్వారా స్వత్వముత్పన్నమగుటకూడ లోకసిద్ధమే. అట్లంగీకరింపని పక్షమున చౌర్యమువలన కలిగిన స్వత్వము శాస్త్రీయము కానేరదు.

ప్రత్యక్ష న్యనహారము ననుసరించి చూచిన చౌర్యము స్వత్వమునక కారణము కాదు. శాస్త్రము పలుమాట చెప్పినను నది కానేరదు. శాస్త్రము స్వయముగ చౌర్యమునకు దండన విధించుచున్నది. కావున నది చౌర్యమును స్వత్వ జనకముగా నంగీకరింపదు. క్రయవిక్రయముల ద్వారా లభించు ధనము యశ్చేచ్ఛగా నుపయోగింపవలెను. లోకులు దొంగిలించిన ధనము నుపయోగింపదు. స్వత్వము లేకయే బాని నాని నుపయోగింపదు. అనుచులక బాని దండన యోగ్యు లగుచున్నాడు. దండనవిధాన తాత్పర్య మిదియే. బాలియొక్క యుత్పన్న సమయమున బ్రాహ్మణత్వము ప్రత్యక్షమనానకేచ్ఛగిమ్మ మొనరుచున్నది: కాని యది ప్రత్యక్షమునక వినిర్దిష్టముకాదు. స్వత్వ విషయమున ప్రత్యక్షము వికోధి యగుచున్నది. కావున స్వత్వము శాస్త్రీయము కానేరదు. స్వత్వమునక జనక కేదది? జనకము కెస కేది? అను విషయము కేరలము శాస్త్రీయమై, లోకస్వనహార మీ విషయమున కేమియు చెప్పరాని పక్షమున శాస్త్రము స్వేచ్ఛగా నాపత్తిలేక చౌర్యము స్వత్వము నుత్పన్నము చేయబడలేదు. నాపత్తిలో చేయగలుగుననియు చెప్పగలేక యుండక.

కవి, లోకస్వనహారము క్రయ విక్రయములను స్వత్వజనకములనెఱు, చౌర్యము కాదనెఱు చెప్పుచున్నది. అందునలన చౌర్యముద్వారా యుత్పన్న స్వత్వమును విధంపవీలులేదు.

ఇతేకాక బ్రాహ్మణత్వమును బాలిగా నంగీకరించువారి ననుసరించి చూచినచో నాజాతి ప్రత్యక్షమైన మనుజు

లందు ప్రత్యక్ష మగును. జాతియొక్క యుత్కర్షణాస్థలో నేడన తరమునం దది శబ్దగమ్య మగుచున్నది. తరువాత నెనిమిదవ, తొమ్మిదవ తరములలో నది మరల ప్రత్యక్షమే యగుచున్నది. ఈ ప్రత్యక్షమునకును, జాత్యత్కర్షణములేక బ్రాహ్మణ మాతాపితల సంతానమునందు కలుగు ప్రత్యక్ష మునకును భేద మేమియు నుండదు. కాని, చౌర్యమువలన కలిగిన స్వత్వ మెల్లప్పుడు శబ్దగమ్యముగానే యుండును. అది యెన్నఱును ప్రత్యక్షము కాదు. కాబట్టి యీ విషయ మున బ్రాహ్మణత్వము, స్వత్వము కలిగిన సమానములు కావు. స్వత్వము పుత్రోష్ట్రవల శాస్త్రీయ మన వీలులేదు. స్త్రీ పురుషుల సాదాశ్రమ పుత్రజన్మక కారణము. అది ప్రత్యక్షస్థితియు. పుత్రోష్ట్ర పుత్రునకు కారణము కాదు. ఇయ్యది ప్రత్యక్షముద్వారా స్వత్వమును కాదు. ప్రత్యక్ష కారణములు లేక పుత్రప్రత్యక్ష కారణమును శాస్త్రము నిరూపించును. స్వత్వవిషయమున నిట్టి స్థితి యొందునలేదు. ప్రత్యక్షమువలన ప్రయవిక్రయాదులు స్వత్వమునకు కారణ ములని వాటియుటయేకాక, చౌర్యము స్వత్వమునకు కారణము కాదనియు వాటియుచున్నది. కావున శాస్త్రము చౌర్యమును స్వత్వమునకు కారణముగా చెప్పజాలదు.

అట్లయిన శాస్త్రము చౌర్యమును స్వత్వజనకముగ నేల చెప్పరాదున్నది? దీనికి సమాధాన మిది : శాస్త్ర మిక్కడ కుండు లోకస్థితి తత్వమున నిరూపించుచున్నది. ఇయ్యది యొక యతాకక తత్వ మేమియు కాదు. కర్మ నాచరించు వానికి, పాడుచేసిన కర్మయొక్క ఫలముమీద నధికార

ముండును. ఈ నియమము ననుసరించియే క్రయ విక్రయములు జరుగును. ఒక డొకని ద్రవ్యమును దొంగిలించినపుడతడు వాని కర్మఫలమును బలవంతముగా తనవశము చేసికొనుచున్నాడు. దొంగిలింపబడిన ద్రవ్యము దొంగచేసిన కర్మఫలముకాదు. అందువలన సత్యము దండనీయు డగుచున్నాడు. అపత్కాలమున నొకడు చౌర్యము చేయును. కాని యతఁ డా సమయమున ద్రవ్యాజ్ఞానముకొరకు తగిన కార్య మాచరింప నెఱచియు చేయబాలక బోవుచున్నాడు. వినశుడై చినరకు చౌర్యమునకు పూనుకొనుచున్నాడు. ధనికలు దీనికకు నలయు నాధనముల నన్నిటిని నశపఱచుకొని యతనిని కర్తవ్య కర్మాచరణము నుండి నడిచుచున్నారు. అందువలన సత్యము కర్మల నాచరించి వాని ఫలమును పొందజాలడు. అటు సమయములనరకు నెఱతనము నొక డాకలితో నుండివలసిన దన లోభులయూ ధనికలవలసిన కలుగుచున్నది. కావున న్యాయము ననుసరించి యా ధనికల యన్నము సత్యము గ్రహణ పఱచువలెను. ధనికలు సంతయముచేసిన యన్నము వారి కిట్లొక ఫలముకాదు. ఆకలి గొన్నవాని చౌర్య ముతోడ కర్మఫలమును పొందుట కష్టాయము మాత్రమే. అందువలన నది లోకసిద్ధమగు తర్కము ననుసరించి స్వత్వజనక మగుచున్నది.

మూడవ యధ్యాయము

మూల్య స్వరూపము

పణ్యానస్తువుల యాకారము వాని పణ్యాధర్మము (క్రయ విక్రయ యోగ్యత)ను తెలుపజాలదు. ధరించుటకు, సమ్ముటకుగాను నిర్మింపబడిన రెండవవికములైన నస్త్రముల నొకడు చూచికాని, లేక స్పృశించికాని, 'ఇవి భోగ్య (ధరింపదగిన) నస్త్రము లనియు, ఇవి పణ్యా (యమ్మదగిన) నస్త్రము లనియు' వేరుచేసి చెప్పజాలడు. మొదటినుండియు సమ్ముటకనియే నిర్మించినట్లు తెలిసిన నస్తువులను పణ్యము లని యెంచుటలో కిత్తతి యోమియు నుండదు. నస్తువునకు సంబంధించిన యుపభోగము, వినిమయము నను ప్రయోజనములు రెండను పరస్పర వ్యతిరేక విరుద్ధములు. నస్తువు ఉన్న కాలమున నుండిని ప్రయోజనము ప్రత్యక్షము కానేరదు. నస్త్రమును చూచి యిది యుపయోగియనియు, ప్రయోజన్యమనియు నెనవైనను చెప్పవచ్చును. అప్పుడు దాని యుపభోగముకానీ, విక్రయముకానీ జరుగింపని సతి పణ్యమైయును కానచ్చును; లేక భోగ్యమైయును కానచ్చును; అని రెండు విధములుగ సంభావింపవీలగును. ఒకనస్తువు భోగ్యమో లేక పణ్యమో కానలయు ననిన దానియందు రెండు ధర్మము లావశ్యకము లగుచున్నవి. ఒకటి యుపయోగితి; రెండు శ్రోమ. కేవలము పణ్యమే కానలయు ననిన మూడవ ధర్మజ్ఞానము కూడ ననసర మగుచున్నది. ఆ ధర్మము వినిమయయోగ్యత. ఉపయోగితి,

శ్రేణుము లేకన్న, నస్తువు వినిషయయోగ్యము కానేరదు. అందునలన నుపయోగిత, శ్రేణు కలెడును వినిషయమునకు కారణములు. ధర్మోగ్యనస్తువునకు కూడ నవి కారణములే యగుచున్నవి. కాని యప్పు డవి కారణములే యనబడను. పాని కింకొక నామము కిలుగదు. వినిషయము కొఱ కవి నస్తువు నుత్పన్నము చేసినపుడు - ఉపయోగియైన శ్రేణు యుపయోగియైన నస్తువును క్రయవిక్రయముకొఱకు స్వ్యాచింపుడు - మూల్య మగు పేరుతో న్యవహరింప బడను. మూల్యరూప మగు శ్రేణు యుపయోగితకొకటై ధర్మమే. కాని, శ్రేణు యుపయోగితో రహిత మున్నదను వాదము. వినిషయవహిత కారణమైన శ్రేణు యుపయోగితో విరివిత మున్నదను వాదము. కాగా, పణ్యము కనెచుచింపుడు నానియో మిపయోగిత, ధర్మోభూతి శ్రేణుము కలెడును పరిస్వరము సాధ్యములై కినిషయము.

శ్రేణు స్థితిముకాదు: అది శ్రేణుకము. కావున నది యాత్మీపున్యుకొన వీలయిన నస్తువు కాదు. శ్రేణుజన్యమైన పణ్య మానానప్రవాణములకు యోగ్య మగుచున్నది. కావున పణ్యమువ్వారా శ్రేణుయు నానానప్రవాణ యోగ్య మగుచున్నది. అది పణ్యము నుత్పన్నము చేయుట కైతి శ్రేణు కలుగుచున్నచో కైతి పణ్యము నుత్పన్నము చేయుటకు సంతతే యయినచో నా కైతి పణ్యనస్తువు లొకనాని కొకటి మూల్య మగుచున్నవి. మూల్యము పణ్యనస్తువులలో గల యొకవిధమగు సంబంధ మునదగును. శ్రేణు పరిమాణములోగల సామ్యము నెఱుగకున్న సేసంబంధజ్ఞునము కిలు

గను. సమాసత యనునది యొక్క నస్తువునందు సంభవము కాదు. అందులకు కేండుకానీ, యంత కెక్కడు నస్తువులు కానీ యుండవలెను. కేండు పణ్యము లొకదానిక మరి యొకటి మూల్య మగును. ఇది మూల్యమునకు ప్రారంభిక రూపము. ఇందు మూల్యరూపము మిక్కిలి చిన్నదిగా నుండును. ఉదాహరణము కొఱకు కేండు గజముల కద్దరు గుడ్డు వెడక చొక్కాయికి సమాన మనిన, కేండు గజముల కద్దరుగుడ్డు మూల్య మొక చొక్కాయి యగుచున్నది.

కేండు నస్తువులలో సాదృశ్యము చూడనగును. దాని కా కేండుతోను సంబంధ ముండును. అందొకటి యనుయోగి, కేండునది ప్రతియోగి యనబడును. దేని సమాసత చెప్ప బడునో యది యనుయోగి; దేనితో సమాసత చెప్పబడునో యది ప్రతియోగి. దేనదత్తము యజ్ఞదత్తనితో సమాను డానమేన, దేనదత్తి డనుయోగి; యజ్ఞదత్తము ప్రతియోగి యగున. యజ్ఞదత్తము దేనదత్తినకు సమాను డనిన, యజ్ఞ దత్తి డనుయోగి; దేనదత్తము ప్రతియోగి యగును. ఒకే సమానమున నొకనస్తువు అనుయోగి, ప్రతియోగి కేండును కాబాలను.

కేండు గజముల కద్దరు మూల్యము ఒక చొక్కాయి యనిన, కేండు గజముల కద్దరు ఒక చొక్కాయికి సమానమని యిక్క ప్రాయము. అప్పుడు కేండు గజముల కద్దరు అనుయోగి; చొక్కాయి ప్రతియోగి యగును. కేండు గజముల కద్దరులో ఘనభూతిమైయున్న శ్రమితో సమానమైన శ్రమ యొక్క

చోక్కాయిలో నున్న దని మఠియొకవిధముగ చెప్పుచున్నది తేలుచున్నది.

ప్రసిద్ధమైన నస్తువుతో నప్రసిద్ధ నస్తువు పోల్చి చెప్పబడును. ఉపమానము, ఉపమేయము రెండును సామ్యమును ప్రతిపాదించు ననుకొనుడు. ప్రసిద్ధమైన యుపమానముతో పోలిక యప్రసిద్ధమైన యుపమేయ మా రెండుకిగల సమానత ద్వారా తన మహిమను నెల్లడించును. కద్దరు మహిమ దాని మూల్యము. అది యప్రసిద్ధము. చోక్కాయి మహిమ - మూల్యము - ప్రసిద్ధము. కద్దరు తన మూల్యమును చోక్కాయిద్వారా తెలుపుచున్నపుడు చోక్కాయి తన మూల్యమును తెలుపజాలదు. చోక్కాయి కేరలము సమానతను - సాదృశ్యమును - తెలుప సాధన మగుచున్నది. అప్పు డది సమానముగానే యుండును.

ఈ యుపమానోపమేయ భావమును విపకీతము చేసి నపుడు చోక్కాయి కద్దరుకల సమాన మగును. అప్పుడు చోక్కాయి కద్దరుద్వారా తన మూల్యమును ప్రకటింపదు; కద్దరు తన మూల్యమును చెప్పదు. ఉపమానము ఉపమేయ సామ్యమును ప్రకటించు కణమున తన సామ్య నిమయమున మూల్యము నహించును.

కద్దరు, చోక్కాయి రెండును విజాతీయములయినను, వినిమయ మూల్య రూపమున సమానములై సజాతీయము లగుచున్నవి. వీనిద్వారా వీని యుత్పత్తిక కారణమైన శ్రమ - నేయుట, కట్టుట - సజాతీయ మగుచున్నది. నేయుట, కట్టుట రెండును భిన్నములుగా కనబడవు. ఈ రెండును

మనుష్యున కపయోగకరము లగు వినిమయ వస్తువుల సుత్పన్నము చేయు శ్రమతై యున్నవి. ఇట్టి సామ్యరూపమునందు నేముట, కట్టుట డెటియొక్క ప్రాతిస్విక (స్వక్తిగత) విశేషము తొలగి పోవుచున్నది.

చొక్కాయి తన విశేషరూపములో మూల్యముకాదు. అది పణ్యమునుకాక శ్రమజన్యమై యపయోగకరమగు భోగ్యవస్తు నగుచున్నది. కడ్డరు మూల్యరూపమునండి చొక్కాయి యాకారమున ప్రకటమగుట కారణమగును. మూల్యరూపము, ఉపయోగకరమైన వస్తువుయొక్క శ్రమజన్య భౌతికరూపముకంటె విలక్షణము. భోగ్యరూపము శ్రమవలన జనించును. అది యపయోగకరముకాదు. కడ్డరు, చొక్కాయి కంటె మన భోగ్యరూపముకంటె సర్వవిధముల భిన్నములు.

సాదృశ్యముద్వారా యపమానభూతిమగు ప్రతియోగి వస్తువు, ఉపమేయ భూతిమగు ననుయోగివస్తువు మూల్యమును ప్రకటించునపుడు తన మూల్యమును ప్రకటింప నసమర్థమగును. * ఇది ప్రతియోగికి గల యసాధారణ స్వభావము. మార్కు దీనికిమించి ప్రతియోగికి మూల్య విలక్షణము లయిన యన్యస్వభావము లున్నట్లు చూపుచున్నాడు.

మార్కు ననుసరించి, ఉపమానము-ప్రతియోగి-వినిమయ మూల్యమును ప్రకటించుటకు ఉపయోగకరమగు మూల్యరూపమున నుండును. ఒక పణ్యవస్తువు స్వయముగ

* క్యాపిటల్ భా. ౧. పు. ౫౬.....

తనకు తానే సమాసము కానేరదు. అందువలన నది తన మూర్తీభవించిన రూపమును, తనకు మూల్యముగా సూర్యు చేయజాలదు. ప్రతి పణ్యసస్తుప్ర, మరొకొక పణ్యమును సమాసరూపములో నెన్నుకొనవలసి యుండును. ఎన్నుకొనిన తరువాత రెండవ పణ్యసస్తుప్రొక్క మూర్తీరూపమును తన మూల్యరూపమున గ్రహించుట యావశ్యక మగుచున్నది. కాని, ఉపమాసము ఉపయోగింస్తువిశేషరూపమున కలియ బడు నెడల ఉపమేయ మూల్యమును ప్రకటింపజాలదు. * ఒక చోక్కాయి రెండు గజముల కద్దరుక మూల్యమును నచ్చినప్పుడు చోక్కాయి రూపము కనిపింపదు. అది యా వినియయమునకు తగినట్లుగా నుపయోగింపమగు శ్రమరూప మున కనిపించును. ఒకవేళ కద్దరు, చోక్కాయివారా తన మూల్యమును ప్రకటింపనేని, కద్దరు దానిని మూల్య రూపమున నూహించును; చోక్కాయికుండు కద్దరు కెనుకగా మూల్యరూపమున నిలుచుండును. కద్దరు తన విశేషరూప మును, చోక్కాయి తన విశేషరూపమును విడువని పతిమున సమాసతి యేర్పడదు. కావున చోక్కాయి మూల్యరూప మున రాజాలదు. చోక్కాయి తన దృష్టిలో మూల్య రూపముకాదు. కారణ మేమన: చోక్కాయి, చోక్కాయికి మూల్యముకాదు. కాని, చోక్కాయి తనకొకకు స్వస్వరూప మును విడువకున్నను కద్దరుకొకకు మూల్యరూపము ధరించుటకు నాటంకములేదు.

* క్యాసిటల్ భా. ౧. లో ౨౦ గ. పినన్. ౧ కోటు ఉదాహరణము

ఇక తెంజిన విలక్షణ స్వభాసమును గూర్చి విచారించుటము. సమాసమై యుండు పణ్యశరీరము మనుష్యుని సామాన్య శ్రమకంటె ఘనీభూత రూపాంతరమని మాడ్కు నుడుపుచున్నాడు. అదియును నొక విశేష విధమగు నుపయోగము, మూర్తముననుస శ్రమ విశేషమువలన నుత్పన్నమగు చున్నదనియు నతి ఉచితమన్నాడు. ఆ కారణమున రూపొందిన శ్రమ విశేషము మనుష్యుని సామాన్య శ్రమమును ప్రకటించుటకే సాధనము. కట్టుటలోను, నేయుటలోను మనుషుని శ్రమశక్తి విస్తారమై యున్నది. కాబట్టి యా కేసును మనుష్యుని శ్రమము. మూల్యము నుత్పన్నము చేయుటకే నానికీ రూప ముననరము. కాని యీ రూపమున ననన్ బొత్తి మారి పోవుచున్నది. నేత మూల్యమును ప్రకటించునపుడు నేత రూపమున ప్రకటింపకు. అది మనుషుని శ్రమరూపమున మూల్యము నుత్పన్నము చేయును. చొక్కాయి నేరీతాకారమున మూల్యమును సూటిగా ప్రకటించినట్లు, కట్టపని సూటిగా ప్రమేయ సంబంధించిన మూర్త విశేష రూపముననుండి మనుష్యుని సామాన్యశ్రమను ప్రత్యక్షముగ మరియొక రూపమున ప్రకటించుచున్నది.

ఇక్కడకూడ నా మొదటి పొరపాటు యున్నది. ఉపమాన - ప్రతియోగి - శ్రమ మూర్త విశేషశ్రమయే; కాని, విశేషరూపమున నది మూల్యముకాదు. మూల్యమగుట కది సామాన్య రూపమున మనుష్యుని శ్రమరూపములో నుండటం యావశ్యకము. కట్టపని, కట్టపని రూపములో ప్రకటముకాక యుపయోగి కరమైన శ్రమరూపమున

ప్రకటమైనపుడు కొండొక చూపొందిన శ్రమ సామాన్య మనుష్య శ్రమకు ప్రకాశకమని చెప్పబాలము. విశేషశ్రమ ప్రతియోగి దృష్టిలో విశేష మూర్తిశ్రమ మైనప్పటికిని, మూల్యదృష్టిలో నాలోచించినపుడు ఉపమేయ-అనుయోగి-సమీక్షమున నది సామాన్య రూపములోనే యున్నది. నేతి తన మూల్యమును ప్రకటించుటకు ఎనఁగియున్నది యుపయోగ కరమగు సామాన్య శ్రమరూపమున నచ్చివచ్చి, కట్టుపడి నేతివనిక మూల్యమగుటకు ఉపయోగికిరిచుగని సామాన్య శ్రమరూపమున నచ్చును. ఒకదాని సూక్ష్మము మరొకటి కటి నచ్చినపుడు పణ్యవస్తువులు మరల రూపములను ధరించుట తప్పక.

ప్రతియోగి యగు సుపమానముయొక్క మాజన విలక్షణ స్వభావము వ్యక్తలయొక్క ప్రాతిస్విక - తన తన - శ్రమ సామాజిక రూపమున నూర్పుచుంటు. భేదములేని మనుష్య శ్రమరూపమున కట్టుపడి గుర్తి పడును. ఏదేని యొక విశేషశ్రమలో వాని వైశ్యము చేయవచ్చు. కాగా పణ్యవస్తువుల సుత్పన్నము చేయు వితర శ్రమలలె కట్టుపడి యొకాకొక వ్యక్తి విశేషమునకు చెందిన శ్రమ యొనర్చుకొని, దాని స్వభావము సామాజిక మగుచున్నది. అందువలననే కట్టుటవలన సుత్పన్నమైన వస్తువు ఇతర పణ్యవస్తువులలో వినిమయము చేయ వీలగుచున్నది.

కాని, కేవలము ప్రతియోగి శ్రమమే ప్రాతిస్విక-తన-రూపమును విడిచి సామాజిక రూపమును పొందుటలేదు; అనుయోగి శ్రమ యవస్థయు నిట్టిదే. రెండు గజముల కడ్డను

మూల్యము ఒక చొక్కాయి యయినప్పుడు చొక్కాయి శ్రమయే కాక కద్దరు శ్రమకూడ సామాజికమే యగుచున్నది. నేయుట, నేతపనిగానే యున్నచో నది కట్టుపనితో సమానము కానేరదు. సమానత లేకున్న వినియోగము జరుగనేరదు. కట్టుపని నేతపనికి మూల్యము కావలయుననిన నది నేతపనితో నైక్యము కావలసి యుండును. కాని, నేతపని యేకతను కీలుగనియకున్న నేకత యెట్లుకలుగును? అందులకై నేతపనికూడ నైక్యము సంపాదింప వలసి యున్నది. ఏకత కెండునైపులనుండి జరుగును. ఇట్టి యేకతకు ఫలరూపమేమన, ప్రతియోగి మొదటిమాటు అనుయోగిమూల్యమును ప్రకటించును. కట్టుపని నేతపనితో నేకమై నేత యొక్క మూల్యమును తెలుపును. నేతపని తన మూల్యమును తెలుపవలె ననిన స్థానపరివర్తనము చేసికొనవలెను. నేతపని కట్టుపనితో సమానమగును.

ఇక యుపమానముయొక్క మూల్యనిషయమున నొకే విలక్షణత యున్నది. అది యుపమేయ సమాప్తమున తాను చూడదలచిన రూపమున నచ్చి నిలబడును. ఉపమేయము నది తన సమానరూపమున చూచును; కాని యుపమేయము యొక్క యీ రూపాంతరము దాని మూల్యమును ప్రకటింప జాలదు. చొక్కాయి కద్దరును మనుష్యుని శ్రమరూపమున చూచును; కాని యది యెండుల కట్లు చూచును? కద్దరు తన మూల్యరూపమున తానియబడవలయునని యది యట్లు చూచును. కద్దరును తన మూల్యరూపమున చూపగల శక్తి యప్పుడు చొక్కాయిలో లేదు.

మూల్యరూపమున శ్రమజ్ఞానము కలుగు తీణములను తెల్పించినచో నీ విలక్షణస్వభావ ప్రతీతి స్పష్టము కాగలదు.

ప్రథమ తీణమున :— బనే చోక్తాయైయైక్క శ్రమజ్ఞానము.

రెండవ తీణమున :— రేణు గజముల కద్దరు శ్రమజ్ఞానము.

మూడవ తీణమున :— రేణు గజముల కద్దరుశ్రమ యొక్క చోక్తాయై శ్రమక సమాస మను జ్ఞానము.

నాలుగవ తీణమున :— రేణు గజముల కద్దరుశ్రమ మూల్య మొక చోక్తాయై శ్రమ అను జ్ఞానము కలుగును.

మూడవ తీణమున, చోక్తాయై నిర్మించుట కయిన శ్రమ కద్దరు నిర్మించుట కయిన శ్రమయొక్క సాప్యమును తెలుపును. అంకవలన తన సమాసతను తెలుపజాలకు. ఆ తీణమున చోక్తాయై కద్దరుక సమాస మని తోచును. దీని పరిణామ రూపమున నాలుగవ తీణమున కద్దరుయొక్క శ్రమమూల్యము ప్రకట మగును. చోక్తాయై శ్రమమూల్యము తెలియదు.

నాలుగవ యధ్యాయము

వినిమయముయొక్క మొదటి రూపము

రూప్యములద్వారా పణ్యవస్తువుల క్రయ విక్రయములు జరుగుచుండుట చూచి యర్థశాస్త్రజ్ఞులు వినిమయముయొక్క యాదిమధ్యాంత రూపములను గూర్చి వర్ణనలు చేసి యున్నారు. తరుచుగా వారి దృష్టి పణ్యవస్తువులమీద నుంచినది. కావున వారి దృష్టిలో వినిమయము ధౌతికము లయిన పణ్యవస్తువులతో ప్రారంభమయినది. ధౌతిక పణ్యములు లేకన్న వినిమయము జరుగగలదని వారు సభావింప లేకపోయారు. వారి మతము ననుసరించి ప్రప్రథమముననే వస్తువులతో వినిమయము ప్రారంభమైనచో యా వస్తువుల రచన సులభమై యుండవచ్చును. ఒక ధౌతికవస్తువు తీసికొని మరియొక వస్తువుని యబజుచుండవచ్చును. కులగాయలిచ్చి ధాన్యము, ధాన్యమునిచ్చి కులగాయలు తీసికొనుచుండవచ్చును. ఏదేనియొక ధౌతికవస్తువునకు బదులు మరియొక ధౌతికవస్తువునిచ్చి పుచ్చుకొనవీలయ్యవచ్చును. ఈ దశయందు వినిమయము చేయబడు ధౌతిక పణ్యవస్తువులలో పణ్యములకు మూల్యమునకు మధ్య జాతిభేదము లేకండను. ఇచ్చిపుచ్చుకొను వస్తువులలోనే వస్తువైనను ఒకప్పుడు పణ్యము, మరియొకప్పుడు మూల్యము కాగలుగుచుండవచ్చును. కాలక్రమమున వినిమయములో మార్పులు జరుగుచు, రానురాను మూల్యము ధాతుమయములగు నాణెముల మీపమును ధరించినది. తరువాత

నిరంతరార్థ్యాస కారణమున పణ్యనస్తువులు, మూల్యము నను నీ రెండింటిలో బాతిభేదము స్పష్టము కావొచ్చెను. బంగా రము, వెండి మున్నగు ధాతువులు మూల్యజాతు లయినవి. ధాన్యము, కట్టెలు, కూరలు, వస్త్రములు, నేయి, పాలు, వెనగు మున్నగునవి పణ్యజాతు లయినవి. పణ్యములకు, మూల్యమునకు నేర్పడిన బాతిభేదము వినివయ ప్రక్రయకు పరిపాహప వననగును. పణ్యములకు, మూల్యములకు గల యీ పరిపాహ విభేదము సూత్రములో భాగము ప్రాకరణమున నోకబాటియ సూత్రము-పణ్యనస్తువు ద్వారా వినివయ పణ్య నస్తు వినివయము - అనిరణలో చేకరోలేదు. తేనె, పప్పు, లవణము, రూప్యముల వినివయల దూతక బహులు పైలనా, పానములో చేక వినివయన నస్తుకో వినివయసూత్రము నిచ్చి పుచ్చుకొనటలు భేదభేద రజ్యముల వ్యాపారమున చూడవగును.

ఇచ్చిపుచ్చుకొనటకు గల కారణమును గూర్చి భాగవత వాలోచించి చూచిన వినివయ ప్రాకరణము భేదక పణ్యనస్తువులతో నేర్పడిలేదని తెలియును. వినివయ ప్రాకరణము సత్కార్యుక్తికి పూర్వమే దైవకర్మ తెలియును. పణ్యములుగా స్వసహాయపరము భేదక పదార్థములలో వెండు ధర్మములు తప్పక లభి చుచున్నవి. పణ్యనస్తువులు పానభ్యుని కొండొక యావ్యకతను నెరవేర్చుట మొదటి ధర్మము. రెండవది యా నస్తువుల యుత్పత్తి శ్రమనలన కలుగుట. కూరలో, లేక పాలో యిచ్చి గోధుములు తీసికొనవచ్చు; రూప్యము లిచ్చియు తీసికొనవచ్చు. పై వస్తువులలో నేది

యిచ్చి తీసికొన్నను గోధుమలు పణ్యము లగుటలో నెట్టి భేదమును లేదు. పణ్యమైన గోధుమలు మనుష్యుల కపయోగ కరములు. వానివలన వాకలి తీరును. కృషీశలుని శ్రమ గోధుమల యుత్పత్తికి కారణము. శ్రమచేయకనే గోధుమలెప్పుడెన్ని కావలసిన నన్ని లభించు పక్షమున వానికి విలువ యుండదు. పొక, గాలి నునుజున కెత్తో యుపయోగకరములు; ఇవి చేతన్న ప్రాణము లుండవు. కాని వీనిని సువాదింబుటో శ్రమచేయవలసిన పనిలేదు. కావున వని తననమున కెంతో విప్పుచి నోయైన నస్తువులైనను వానికి మూల్యము-విలువ - లేదు. పట్టి, మూల్లు, కాట్టి నుపయోగకరములు కావున వానిని ప్రోవుచేయుట కెంత డాత పరిశ్రమ చేసినను వానికి మూల్యముండదు. ఇక్కడ శ్రమ యున్నను నుపయోగము లేకుండా పట్టి మూల్యము లేదు. మూల్యము లేనందున నిట్టి నిరుపయోగ నస్తువుల రాసుల వినియోగము నుండజరగదు.

శ్రమవలన నేర్పడి, యుపయోగకరములైనను, సుత్నాదకం డా నస్తువుల నుపభోగించునెడల నవి పణ్యనస్తువులు కావు. కృషీశడు తన పరివార బోషణకు కావలసిన ధాన్యము సుత్నాన్నముచేసి దాని నమ్మకపోయిన నది పణ్యముకాదు: భోగ్యమగును. భోగ్యపదార్థము తప్పక యుపయోగకరమై యుండవలెను. అనుపయోగి యగు పదార్థ మెంత శ్రమజన్యమైనను భోగ్యము కానేరదు. ఉపయోగకరములు కాని మట్టికోప్పలు, రాళ్ళకోప్పలు పణ్యములు కానట్లే భోగ్యములును కావు. పణ్యము కావలసియున్నను, భోగ్యము కావలసి

యున్నను నస్తువునం దుపయోగితే సమాసముగ నపరిహార్య మగుచున్నది; కాని భోగ్య మగుటకు శ్రమ యపరిహార్యము కాదు. ఎండ, గాలి శ్రమజన్యములు కావు; కాని యుపయోగితము లగుటచే నవి యెల్లరక భోగ్యము లగుచున్నవి.

భోగ్యపదార్థములు కొంచు రకములు. శ్రమసాధేయములు (శ్రమ నపేక్షించునవి), శ్రమవిరతేయములు (శ్రమను కొరచివి). ధాన్యములు శ్రమ నపేక్షించునవి. ఎండ, గాలి మున్నగునవి శ్రమ నపేక్షింపవు. పణ్యము లట్లు కాదు. శ్రమలేక, నే నస్తువును పణ్యము కాదేరదు. కాని, శ్రమ జన్యమైనంతమాత్రమున ప్రతీనస్తువు పణ్యముకాదు. అది యుపయోగింప నై యుండవలెను. పణ్యమగుటకు శ్రమ, యుపయోగితమునను నననములే. భోగ్యమగుట కుపయోగితమాత్రము తప్పనిసరి యగుచున్నది. ఈ స్వభావభేదమున బట్టి యుపయోగితలేక పణ్యభావ మేర్పడజాలదు. పణ్యము నమ్మువాని కది యుపయోగి కాదు. కాని, కొనువాని కా పణ్య ముపయోగి యగుచున్నది. పాలు అట్టేవాని కుపయోగింపవు; కాని కొనువాని కివి యుపయోగిం చును; వాని నతిశుక్రం గును. భోగ్యభావమున పణ్యభావ మపరిహార్యము కాదు. గోపాలకడు స్వయముగా శ్రాగిం పాలు భోగ్య మగుచున్నది; పణ్యము కాదు. కొంతొక పదార్థము భోగ్య మగుటకు శ్రమ గోమియు నక్కరలేదు; కాని శ్రమ భోగ్యభావమునకు నిరోధియు కాదు. శ్రమ-జన్యమైనను, కాకపోయినను నస్తువుపభోగ్య మగును. ఒక నస్తువు పణ్యమగుటకు ఉపయోగిత యున్నప్పుడేమైనను దా

నస్తువునందు భోగ్యత - భోగింప స్వర్తత - యపరిహార్య మనుమాట మరువరాదు. కాని ఉపభోగాపేక్ష యుండదు. ఉపభోగము పణ్యభావమునకు విరోధి. శ్రమజన్యమగు ధాన్యాదులలో నుపయోగిత - ఉపభోగయోగ్యత - యున్నంతవరకు నవి పణ్యము లగును. ఒకరిద్దరిలోకాదు; సందలాది మనుష్యుల ద్వారా క్రయవిక్రయములు జరిగినను ధాన్యమున భోగయోగ్యత - ఉపయోగిత - యున్నంతవరకు నది పణ్యము కాగలదు. కాని, దాని భోగ మారంభమైన త.ణమునుండి యందలి పణ్యభావము నశింప మొదలగును.

శ్రమజన్య పదార్థములలో గల పణ్యభావమునకు, భోగ్యభావమునకు మిశ్రమము యంతవరము కంటితో చూచి కాని, చేతతో స్పృశించితాని దెలిసికొనజాలము. కట్టెలను, పాలను చూచి, 'ఇవి కట్టెలు' 'ఇవి పాలు' అని యెన్నగైనను చెప్పవచ్చును; కాని, వాని పణ్య-భోగ్య-భావములను నిశ్చయింపజాలరు. పదార్థము నుపభోగించుటకానీ, యమ్ముటకానీ న్యాయమొక్క కోరికమీద నాధారపడి యుండును. పణ్యము భోగ్యము కావచ్చును; భోగ్యము పణ్యము కావచ్చును.

మనుష్యుల నుత్పన్నము చేయు పదార్థములు పణ్యములు కానీ, భోగ్యములు కానీ. దేవియై నను వాని నుత్పన్నమొనర్చుటకు శ్రమ. నుపయోగిత చేయుట నపరిహార్య కారణము లగుచున్నవి. కాని, పదార్థముల భౌతిక గుణములు, వాని నుత్పన్నము చేయుటకై న శ్రమయు ననునీయందే పదార్థములను పణ్యములుగాగానీ, భోగ్యము

లుగాగానీ చేయవు. ఉత్పాదన దగు మనుష్యుని జ్ఞానవిశేషము పదార్థమును పణ్యముగానో, భోగ్యముగానో చేయును. గోసాలకడు తాను త్రాగుటకు పాలు పించెనేని యా పాలు భోగ్యమగును. స్వామిచే నుపభోగింపబడి పదార్థము భోగ్యమగుచున్నది. విక్రయింప నొకడు సాలను ప్రోవుచేయునేని యా పాలు పణ్యమగును. కాని మనుజుని కోరిక నిరంతరము కాదు. ఒకడు సాలను తాను త్రాగుటకై కొడినను, ఇతడు వాని నమ్మదలచిన నమ్మగలుగును. అమ్మదలచిన తణమున పాలు పణ్యముగను. అమ్ముట కనుపొందిన పాలు, తా ననుభవి పదలచిన తణమున భోగ్యమగును. ఇట్లు కోరిక మాత్రమున పణ్యనస్తుచ్చ భోగ్యము, భోగ్యనస్తుచ్చ పణ్యము నగుచున్నది. ఒక నస్తుచ్చ పణ్యమునుండి భోగ్యముగానో, భోగ్యమునుండి పణ్యముగానో మారినంత మాత్రమున నా నస్తుచ్చో భౌతికగుణ మొకటి క్రొత్తగా నేర్పడును. పూర్వమున్న భౌతికగుణము మారినాదు. భౌతికగుణములు, శ్రమము, ననుకొనలను పదార్థ స్వరూప మేర్పరుచున్నది. కాని, దానిలో పణ్యభావము కాని, లేక భోగ్యభావము కాని, జ్ఞానవిశేషము ద్వారా నుత్పన్నమగును. ముగ్యముగా జ్ఞానముతో నుభాగము నుపభ్యోగమునకు. ఉపయోగతా నుభాగము నైవగాపుణ్యము పదార్థముతో మార్పిడి మున్నట్లు చెలియును. గోధుమ లాకటెని నేర్చును. అట్లు గానీ స్వాభావిక గుణము. ఇట్లే, పాలు, పచ్చ, గుర్రలు మున్నగుపాటిలో కూడ నాకలివి తీర్చి, తేకరమును బోషించు గుణములు స్వాభావికములు. మనుష్యుడు శ్రమ

చేసి గోధుమలు, పండ్లు, పాలు మున్నగునవి యుత్పన్నము చేయును. కాని, యా పదార్థముల గుణముల నత జుత్పన్నము చేయడు. పదార్థములకు చూలకారణములలో నుండు గుణములు కారణముగా గోధుమలు మున్నగు పదార్థముల గుణములలో వైచిత్ర్య మేర్పడును. పదార్థ గుణములు స్వాభావికములు కాక, శ్రమద్వారా యుత్పన్నము లగు నెడల పనుష్యుడు తన కోరిక ననుసరించి గుణముల నుత్పన్నము చేసికొనును. గోధుమలను నేతద్వారా నస్త్రములు గాను, చూచిన వాడిగా విసిరి కొట్టెలుగాను చేసికొని యనుభవించివాడే; కాని, యది యనుభవము. కాబట్టి, పృథివ్యాది భూతిముల గుణములు స్వాభావికములు. ఈ స్వాభావిక గుణములు కారణముగ భౌతికపదార్థము లుపయోగకరము లగుచున్నవి. కాని, గుణముల కారణమున నుత్పన్నములగు పదార్థ గుణములను స్వాభావికము లనజాలము. శ్రమచలన పదార్థము లెట్లు జనించుచున్నవో యట్లే వాని గుణములును జనించుచున్నవి. గోధుమలలో నాకలిని దూరమొనర్చు సామర్థ్యము స్వాభావికమే; కాని, స్వాభావిక సామర్థ్యము కలిగినంత మాత్రమున నవి యాకలిని దూరము చేయజాలవు. కృషికడు వానిని భూమి మీద నెత్తి, పైరుచేసి పండింప శ్రమ మొనర్చును. వారి కొండలు వానిని పండిచేసి కొట్టెలు చేయుటలో శ్రమ యొనర్తురు. ఇంత శ్రమచేసిన తరువాత గోధుమలు తిన యోగ్యము లగును. ఈ శ్రమచలన గోధుమలలో నాకలిని తీర్చుటక, శరీరమును పోషించుటకు సామర్థ్యము

RAJAHABAD
11-10-07

చున్నది. ఈ విధముగ జన్యపదార్థములలోని యపయోగిత కూడ శ్రమజన్యమే యగుచున్నది.

పదార్థముల నుత్పన్నము చేయువానికి వాని నుప భోగించుటకును, అమ్ముటకును పూర్ణమైన యధికార మున్నది. ఉపభోగించునపు డా నస్తువు భోగ్యమని చెలిసి కొనుటకు మరియొక నస్తువు నెగుట నుచుకొనవలసిన యన నర మేనియు లేదు. అన్నము, పాలు, పచ్చియే పదార్థము లైనను వానిపై తనకు స్వత్వమున్నచో న్యాయము వాని నుప భోగించుటకు వానినొక చూచును. కొట్టె తినదలచినపుడు పాలనొక చూడడు. పాలు త్రాగదలచినపుడు పాలు వాని యెగుట నున్న చాలు. కాని, నస్తువు నమ్మదలచినపు డది యెగుటనున్న చాలదు. నస్తువు నమ్ముటకు నెతరనస్తువు నొక దానినో లేక యనెకమునో తన అప్యమున నుచుకొనవలసి నచ్చును. నస్తువులు పూర్ణములైనచో నన్ని విక్రయము జరుగదు. మూల్యము తీసికొని పణ్యనస్తువు నొచ్చుటలేదు. విక్రయము - అమ్మకము - అనబడును. పణ్యనస్తువు తనకు దా మూల్యము కాదు. పణ్యనస్తువు మూల్యములు తీసికొని యమ్మబడునపుడు, పణ్యమునకు మూల్యమునకు గల భేదము బొగిగి స్పష్టమగును. ఒక పణ్యమును తీసికొని మరియొక పణ్యనస్తువును దానిక బహులుగా నొచ్చినపు డొకటి మూల్యము, మరొకటి పణ్యము నగును. గోధుమల నొచ్చి పాలు తీసికొనిపోమేసి పాలు మూల్యముగల పణ్యనస్తువునగును; గోధుమలు మూల్య నగును. గోధుమలు మూల్యమైన తనమున నవి పణ్యనస్తువు లొప్పు; అప్పుడు పాలు మూల్యముగలవి యగుచున్నవి. పాలుకుడ

గోధుమలకు మూల్యము కావచ్చు ; కాని, యవి మూల్య మైన క్షణమున మూల్యవంతమగు పణ్యము కావు ; ఆ క్షణమున గోధుమలు పణ్య మగును.

మూల్య మగుటకు, మూల్యభూత వస్తువునకు మూల్య ముగల పణ్యముతో సామ్య ముండవలెను. పణ్యముతో సామ్యములేని వస్తువు మూల్యము కానేరదు. అనేక పణ్య వస్తువు లొకే పద్ధాతిముగక మూల్యము కావచ్చును. గోధుమలు, కట్టెలు, ఫలములు మున్నగు వనేక వస్తువులు కలిసి పాలకు మూల్య మగును. చూపములోను, నాకూరము లోను పాలు, కట్టెలు, ఫలములు మున్నగు వస్తువులు భిన్న ములు; భిన్నభిన్న జాతికి చెందినవి. అయినను వీనిలో ఒకక విధమగు నామ్య మున్నది. ఆ కారణమున నవి పరస్పర మొకదాని కొకటి మూల్యము కాగిలుగుచున్నవి. ఆ సమా నత శ్రమకు, నుపయోగితకు సంబంధించినది. పాలు, పండ్లు, గోధుమలు మున్నగు వస్తువుల యుత్పాదక - శ్రమలోను, నుపయోగిత యందును మిక్కిలి భేద మున్నది. పండ్లను, ఫలములను నుత్పన్నము చేయుట కగు శ్రమకు, గోధుమలు, కూరలు నుత్పన్నము చేయుట కగు శ్రమకు నెంతో భేద మున్నది. అట్లే వాని యుపయోగమునందును భేద మున్నది. పాలు త్రాగుట కుపయోగించును. గోధుమలు రొట్టెచేసి తినుట కుపయోగించును. శ్రమను, ఉపయోగమును సామాన్య రూపముతో చూచెదమేని వీనిలో గల భేదము ప్రత్యక్షము కాదు. గోధుమలు, పండ్లు, పాలు మున్నగు వివిధములగు వస్తువుల నిర్మాణమున కగు వివిధ శ్రమలలో

నెంత భేద మున్నను నా శ్రమ లన్నియు మానవుడు చేయు శ్రమలే యగుచున్నవి. శ్రమభేదము ననుసరించి వస్తువుల యుపయోగములు నానావిధము లయినను సన్నియు నుపయోగములే యగుచున్నవి. వేని యుత్పత్తిలో మనుష్యానకు సమాన శ్రమ చేయవలసినట్లుచుచునో యా వస్తువులు సమానము లగును. ఉపయోగిత శ్రమలను జనించును. కావున శ్రమ సమానమైనపు డుపయోగితయు సమాన మగును. శ్రమలో గల సమానత కాలముద్వారా నిశ్చయింప వగును. గోధుమలు, పండ్లు, పాలు మున్నగునవి వాని పరిమాణములో నెంత భిన్నము వైతను, వాని ఉత్పత్తియు చేయుటకైన శ్రమ సమానమైన వాని మూల్యమునకుడ సమాన మగును. సమానమైన శ్రమద్వారా యొకదాని కొకటి దూరమున నుండియు పణ్యవస్తువులు మిక్కిలి సమీపము లగును ; ఒకదాని స్థానమున వాకొకటి గ్రహింపవలయును. దేశదూరమే కాదు; కాలకేదూరమునకుడ వానిలో నుండెను. కృషీనలు డొక నాకు వస్త్రములను తీసికొని యొక సావత్సరిమునకు తరువాత నావస్త్రముల మూల్యరూపమున గోధుమలో, యనలో యిచ్చును. దేశముద్వారా, కాలముద్వారా దూరముగా నుండు వస్తువులను మనుష్యాడు విచారబలముతో సమానములుగా నెంచును. పణ్యవస్తువున నాక్షణమున మూల్యము కూడ నుండును. పణ్యము మూల్యము కెండును పరస్పరము సాక్షేపపదార్థములు ; అవి భౌతిగా నిరక్షేపములు కాజాలవు. ఒక వస్తువు పణ్యభావము మరియొక వస్తువు యొక్క మూల్యభావము లేకున్న మనసునకు రాజాలదు.

కాలపరిమాణము ద్వారా సమానమైన శ్రమ పణ్యమును, మూల్యమును నుత్పన్నము చేయును. ప్రారంభమున నొక శ్రమ పణ్యము, మరియొక శ్రమ మూల్యము నగుచున్నవి.

శ్రమ ఊణకము. అది భౌతిక పదార్థములనలె స్థిరముగా నుండదు. శ్రమద్వారా జనించిన పదార్థములు చిరకాలమునరకు స్థిరముగా నుండును. శ్రమ ఊణక మగుట నలన నది వస్తువు నాశ్రయింపక సాక్షాత్తుగ క్రయ విక్రయములకు నలవికాదు. పదార్థములద్వారా యది యాదాన ప్రదాన యోగ్య మగుచున్నది. పదార్థము లొకవిధముగ ఊణకమగు శ్రమయొక్క స్థిరరూపము లనదగును. గోధుమల నుత్పన్నము చేయుటకయిన శ్రమ, వస్త్రముల నుత్పన్నము చేయుటకయిన శ్రమతో సాక్షాత్తుగ వినిమయము చేయవీలుగాదు. గోధుమలు, వస్త్రములు నను పణ్యముల రూపమున నది వినిమయము చేయవలసి వచ్చును.

కాని, స్థూల భౌతిక పణ్యవస్తువులు లేకయే వినిమయము చేయుటకు తగిన శ్రమలుకూడ కొన్నియున్నవి. ఇరువురు మనుజులు భిన్నభిన్న స్థానములకు ప్రతిదినము పోవువా రున్నారనుకొనుడు. వారిలో నొకడు కారణ విశేషమునలన తాను వెళ్ళినలసిన స్థానమున కొకినాడు వెళ్ళిజాలక, రెండవ వానిని పంపును. ఒకటి రెండు రోజులయిన పిదప తాను రెండవవాడు వెళ్ళినలసిన తావునకు వెళ్ళి యతని బదులు తీర్చును. ఇట్లు వారి యిరువురి ప్రయోజనములు నెరవేరు ననుకొనుడు. ఈ యుదాహరణమునందు ఒకరి గమనశ్రమ, మరియొకరి గమనశ్రమతో వినిమయము చేయబడినది.

ఇక్కడ శ్రమ వినియోగమునకు మరెయొక స్థూల భౌతిక పదార్థము వాశ్రయింపవలసిని యననరము కలుగలేదు. ఇట్లు శ్రమ వినియోగమునకు క్రయలలో పరస్పర వినియోగము బహు సహాయకము క్రయలకు నయిన శ్రమ యొక జాతికి చెందిన దనిచూచున్నది. కొన్ని యెడల ధర్మ జాతికి చెందిన శ్రమలునును భౌతిక పదార్థములద్వారా కాక నాశ్రయించి వినియోగము చేయ సాధ్యమగుచున్నది. ఒక కృషినిచేతన మిశ్రమ కొక గొట్ట ననాయము అనిచూచి నీర్లుతోడిబట్టెను. ఆ మిశ్రమ దానికి బహు లాభిష్ఠిని సౌలములో కొక గొట్ట దానిని దాచును. ఈ యువాహరణమునకు నీర్లుతోడిబట్టె, దానిని దాచుట యను సాధనము శ్రమలు ధర్మ జాతయములు. దాని వినియోగమునకు మరెయొక స్థూలపదార్థము పదార్థముప బడిలేదు. శ్రమకు బహులు మరొకొక శ్రమ నాశ్రయించి వినియోగము చేయబడినది. వినియోగమునకు యొకటి రూపము. ప్రపంచపు కృషినిములలో సహకములు గాని కొన్ని శ్రమ వినియోగముద్వారా ను వేర్వే నమపుకావు. అవి పలన భౌతిక పదార్థ సహాయము వినియోగమునకు సహాయముచున్నది. వినియోగముయొక్క యాగమ రూపమునకు శ్రమకు గల యెడల రూపములు స్పష్టము లగును. ఒక శ్రమ పణ్య మగును; మరొకటి మూల్య మగును. మనుష్యుని శ్రమ దృష్టితో కంటికి గల సామ్య మనాయాసముగ బెలియును. భౌతిక పదార్థ రూపములలో శ్రమ స్థిరమైనపుడు శ్రమలోనేక రూపత యుండదు. గోధుమలు, కట్టెలు, చస్త్రములు, ఇనుము మున్నగువాని నన్నిటి నుత్పన్నము చేయుటకు శ్రమ

యనసరము. శ్రమద్వైతంలో వీనిలో నేకరూపత యున్నది. వీని యన్నింటి పరిమాణములు సమాన మగు శ్రమద్వారా యుత్పన్నము లైనవి. వానిలో నేకరూపతను చూచుటకు విచారణద్వారా గోధుమాది పదార్థములకు గల వైరూప్యమును దూర మొనరింపవలసి యుండును.

క్రమ విక్రయములలో నేమి, యాదానప్రదానము లలో నేమి భౌతికపదార్థములు పనికివచ్చుచున్నందున పై చూపులక శ్రమవినియము శాలియకన్నది. శ్రమ పణ్యనస్తువుల సుత్పన్నము చేయగలుగును; కాని, స్వయముగి పణ్యము కాజాలవని శాలియును. అభ్యాస మహిమ వలన శ్రమక గల పణ్యరూపము వ్యవహార క్షేత్రమునుండి యదృశ్యమై పోయినది. దీనికి ఫలరూపముగ పణ్యమునందు శ్రమ, ఉపయోగితి యనునవి నాడును స్వతంత్ర ధర్మములుగ కనబడుచున్నవి. క్రొక్కొక్కప్పుడు వానిలో మిక్కిలి విరోధమును చూచి గుఱుచున్నది. నీళ్ళు తోడుట, నాగలి చున్నటుక వినిమయ మునునవాడు శ్రమకంటె వేరుగ నుపయోగింపక సాధనము లేకపోయెను. నాడు శ్రమయే స్వయముగి నుపయోగి యగుచుండెను. గోధుమలు, కశ్యపలు మున్నగువాని వలె నీళ్ళు తోడుటవలననానీ, నాగలి చున్నటుకలననానీ గుణములద్వారా యుపయోగితిను సృష్టముచేయు నస్తువేరియు చేతక లభింపకు. గోధుమాది నస్తువులలో శ్రమ యెన్నకో కనబడి పోయినది: కాని, యుపయోగితి వ్యక్త రూపమున కనబడుచున్నది. వాస్తవమున శ్రమలోనే యుపయోగితియు నున్నది. అదయే వస్త్రాదుల నుపయోగికిరము

లుగ చేయుచున్నది. శ్రమయేకాక, దాని యుపయోగితకూడ గోధుమాది రూపమున రూపొందుచున్నది - ఆకారమును ధరించుచున్నది. పణ్యనస్తువుల వినిమయము జరుగునపుడు మూల్య ముపయోగితనుండి పూర్తిగ వేరై కనిపింపదు. గోధుమలు తినుటకే పనికివచ్చును. ఇనుము స్తాభాదలను నిర్మించుట కేవలయోగించును. ఒక పదార్థమునలన నిర్మించు ప్రయోజనము కెండవదానివలన నిర్మింపదు. ఈ స్థూలభేదమును చూచి, మార్కు పణ్యములలో మూల్య ముపయోగితకంటె వేరుగ స్వతంత్రముగ వినిమయకారణమని యంగీకరించి యున్నాడు.

గోధుమలు, నెత్త్రములు, ఇనుము, పాలు మున్నగు పదార్థముల యుపాదాన కారణములు ధన్యములు; వాని స్వాభావిక గుణములలోను భేదమున్నది. ఆ గుణములు కారణముగ గలుగు స్వాభావికమగు నుపయోగిత శ్రమ కంటె వేరై స్వతంత్రమగుచున్నది. కాని, యీ యుపయోగిత పణ్యధర్మము; శ్రమ జన్యము; శ్రమ కళీసమునై యున్నది. కావున శ్రమతో కలిసి యది మూల్యమను ప్రకటింపచున్నది. స్వాభావికమగు నుపయోగితకు, శ్రమ జన్యమగు నుపయోగితకు వాస్తవ మొక్కటియే. ఆ రెండుపయోగితలును వేరు వేరు ప్రదేశముల యుండివు. గోధుమాది పదార్థములలో రెండు విధములగు నుపయోగితలును కలిసి యవిభజ్యములై యుండును. స్వాభావికమగు నుపయోగిత పదార్థములందు పూర్వమునుండియే యుండును. శ్రమజన్యమగు నుపయోగిత తరువాత పదార్థమున జేరును.

తదుపరి చేరినప్పటికిని స్వాభావికముగు నుపయోగితాస్థలమున సమావిష్ట మయినను సదియు స్వాభావికముగనే తెలియును. ఇది భ్రమ. ఈ స్వాభావికతాభ్రమ వలన మరియొక భ్రమ కలుగును. ఉపయోగిత మూల్యముకంటె నన్ని రీతులలోను భిన్నమనుటయే యీ రెండవ భ్రమ.

వినిమయముయొక్క యాదిమరూపమునకు సంబంధించిన యథాస్థానము ఈ భ్రమల సడగింపగలదు. ఉపయోగితమూలమును గూర్చి విచారించినచో వినిమయముయొక్క మూలమరూపము మిక్కిలి స్పష్టమగును. గోధుమారాజు పణ్యసస్తువులు మనదేశకీ ప్రయోజనము చేకూర్చును. ఇదియే వాని యుపయోగము. గోధుమారులు తినుటకు, వస్త్రములు కట్టుటకు, పానీయము మున్నగునవి యిట్లు కట్టుటకును నుపయోగించును. పదార్థ మేదియైనను, మనుజుని దానిని సుఖముపొందుటకో, లేక దుఃఖమును దూరమునర్చుటకో యుపయోగించును. కావున సుఖప్రాప్తికి, దుఃఖనిర్మూలకీ సాధనమగుటయే పదార్థముల యుపయోగితయగుచున్నది. స్వాభావిక గుణముల మూలమునను, శ్రమ వలనను వస్తువులగు యుపయోగిత యేర్పడుచున్నది.

శ్రమ కేవలము పణ్యమైనపు డిది స్వయముగ గోధుమారులచే సుఖప్రాప్తికి సాధనమగును. అప్పు డా శ్రమలో శ్రమజన్యముగు నుపయోగిత యుండదు. శ్రమజన్య పదార్థములోని యుపయోగిత శ్రమవలన కలుగుచున్నది. శ్రమను శ్రమ యుత్పన్నము చేయదు. కావున శ్రమయొక్క యుపయోగితయు శ్రమవలన జనింపదు.

గోధుమలు, వస్త్రములు, ఇనుము మున్నగునవి స్థూల పదార్థములు. వానిలో రూపము, రసము, స్పర్శ, మున్నగు (స్వాభావిక) గుణము లుండును. ఆ గుణముల మూలమున నవి యుపయోగకరము లగుచున్నవి. గోధుమలలో రసము, పొడవు వెడల్పులు, స్పర్శాది గుణములు లేకన్న నవి యుపయుక్తములు కాజాలవు; వానివలన వాకిలి చూరము కాదు; శరీరమున బలము కలుగినది. ఇట్లే వస్త్రమున స్పర్శ లేకన్న దాని తండ్రిపులలో పుస్తకము న యోగము కలు గదు; పొడవు వెడల్పులు లేకన్న వస్త్రము ధరింప నుపయోగింపదు. శ్రమలో గుణము లుండువు. దానిలో రసముకాని, పొడవు వెడల్పులు కాని, స్పర్శముకాని యేమియు లేదు. అది యనయన సౌఖ్యము.

కర్మణ్యంబున నాచరింప వలెను. ఆ ప్రకారమున నుపయోగింపఁ గల యగుచున్నవి. సుఖ దుఃఖములకు కలిగించుటకు ద్రవ్యమాలు, గుణములు వాచకములైకట్టి కర్మ కలాపి కారణ మగును. సుఖదుఃఖముల ముక్త్యము చేయుటకు స్థూలకాఠీక పదార్థములు తమ గుణములమీఁద వాఙ్మూల పదార్థములతో గుణములను వాఙ్మూలములను విభజింపవలెను. కర్మస్వరూపము గుణములతోను కాదు. సుఖ దుఃఖముల ప్రాప్తి పోకకలగుటకు కర్మలోగల యుపయోగము. ద్రవ్యము గోధుమలక సేవ త్రావించుట, వేడివలన పప్పుకలుకగించుటక సేవలతో విసురులు సుఖము కలిగించును. సేవ త్రావించుట, వాచువచ్చి కలిగించుటయు సుఖమున కర్మములు - ప్రమాణములు. సుఖము విధములగు ప్రమాణముల పుస్తకము వినువలెను ముఱుగి

నచ్చును. కేవలము సుఖదాయక కర్మలే. కావున నవి పణ్యము, మూల్యము నగుచున్నవి.

ప్రకాశముతో సంబంధము కలిగినమీదట పుస్తకము, వాలు, గోధుమలు మాన్వగు పదార్థములు ప్రకాశము లగుచున్నవి. ప్రకాశమును కలుపుటకు మరియొక ప్రకాశమును యుడవదు. శ్రమ సంబంధము గోధుమారీ పదార్థములకు సుఖజనకములుగాను, పణ్యములుగాను, మూల్యముగాను చేయుచున్నది. శ్రమ స్వయముగ సుఖజనకము. పణ్యము, మూల్యము నగుచున్నది. అది యట్లుగుటకు మరొకటి శ్రమనువారు, శ్రమజన్య గుణములను కాపీ యపేక్షింపరు. మొదటి సుద్ధప్రతియొక్క యాదానప్రదానములు జరుగును. సరువారి కేవల శ్రమద్వారా స్వయముగ నుపాధింపఁ గ్రహించు పదార్థముల యాదానప్రదానములు ప్రారంభమగును. అప్పుడు శ్రమసంబంధ మాన్వకములకు కారణమగును. క్షిణిక విపరీతిముగ శ్రమకలన విస్తృతమగుటచే పణ్యమునకు, మూల్యమునకు ముఖ్యకారణమని యంగీకరించు పక్షమున స్థూలములగు పణ్యపదార్థములలో నపయోగిత, మూల్యము చేరినను స్వయం శ్రమకర్మములుగా నోవి వారలభించును.

క్షిణిక పణ్యపదార్థములతోనే వినిమయము ప్రారంభమగునని యంగీకరించువారు, సుద్ధమగు శ్రమయే క్రియ నిశ్చయములగు వినిమయమునపుడు తోడనడ నారంభించెను. ఇదివలె ప్రస్తుత కాలమున శ్రమకలన శ్రమను కొనుచున్నాము. శ్రామికులదగ్గర శ్రమకమించి మరియొక పదార్థ

ముండదు. మార్కు మున్నగు అర్థశాస్త్రులకు శ్రమలో గోధుమాని పదార్థములలోవలె శ్రమకానీ, యుపయోగిత కానీ కనిపింపదు. అందువలన, వారు శ్రమయొక్క పణ్య భావము నుచితరీతి నుత్పన్నము చేయుటలో ససమర్థు లగు చున్నారు. మొదటినుండి శుద్ధమైన శ్రమసంబంధముగు నాదానప్రదానముల నెరిగివ మీదట నెట్టి శోధనకొత్తొప్పుడియి. రూప్యములద్వారా గోధుమలు, వస్త్రములు మున్నగువాని వలన జరుగు వినిషయముకూడ శ్రమన శ్రమతో జరుగు వినిషయమే యగుచున్నది. గోధుమానలు మాపోడిన శ్రమరూపములే కదా! ఇట్లే వెండి బంగారముల మూల్య మయరూప ముపయోగకరమగు శ్రమక మి చి వికర యొల డేమియు కాదు.

బదవ యధ్యాయము

మూల్యముయొక్క బీజరూపము దాని వికాసము

ఒక పణ్యనస్తువు మరియొక పణ్యనస్తువుతో వినిమయము చేయుటనలన లభించును. అప్పుడు ప్రప్రథమమున మూల్యము బీజరూపమున ప్రకటమగును. రెండు గజముల కడ్డకు నిచ్చి యొక చొక్కాయి తీసికొనినపుడు చొక్కాయి కడ్డకు మూల్యముగా నగును. వినిమయము కొఱక నలయు శ్రమ పెంఱియం నున్నది. కావున వినిమయ క్షణమున నుపయోగ కరమగు శ్రమ మాత్రమున్నది. భోగ్యమునక. పణ్యము నక గల భేదము వినిమయము నలన స్పష్టమగును. దుగ్ధము లోనున్న యుపయోగము మామిడిపండ్లలో లేదు. పండ్ల యుపయోగము నస్త్రములో నుండదు. కాని, పణ్యము లయినపు డన్నిటి యుపయోగము సామాన్యమగును. చొక్కాయి యుపయోగియే. కిడ్డకు నుపయోగియే. రెండు పణ్యములలోను భేదమునుకాని, యది యుపయోగి, యనుపయోగి రూపమున నుండదు. అనుపయోగి పణ్యమే కాదు. పణ్యముల భేదము మూల్యరూపమునను, మూల్యేతర రూపమునను నుండును. చొక్కాయి మూల్య మైనపుడు కిడ్డకు మూల్యము కాదు; మూల్యవంత మగును. చొక్కాయి మూల్యమే కాని యా క్షణమున మూల్య వంతము కాదు. కాబట్టి మూల్యముయొక్క యారంభిక బీజరూపము మూల్యమునక, మూల్యవంతమునక మధ్యగల భేదమును ప్రకటించును.

ఈ బీజరూప విహాదనయందే యెప్పుడు నుండను. ఇది రూపాంతరము నొందసాగును. క్రమముగా మూలరూపమును విడిచి మిక్కిలి భిన్నరూపమును చాల్చును. సాధారణ దృష్టికే మూలరూపమునకే. తరువాతి దేర్పడు రూపములకు గల సంబంధము గోచరింపదు. మొదటి రూపముల కట్టరు మూల్యము మొదటి చోక్కాయి రూపమున ప్రకటమైంది. కాని, చోక్కాయి నివముకాదు. చోక్కాయి భాగమును ఆన్నము. భాగములు వేరైనను చాక్రము చూపును. కట్టు మూల్యమున కాక భిన్న రూపము లుగోచరింపదు. మొదటి నొకరూప మునకు : ఇదే రూపము లగునని. కాని యీ రూపము లన్నియు భిన్న భేదమునకు వచ్చినవే. భాగములముగో చూపుచేసె. సర్వముగో చూక్రము చూపుచు వచ్చినవే.

మొదటి చూకారము :— 2 న. కట్టరు = 2 న చూకారము. చోక్కాయి.

రెండవ చూకారము :— 2 న. కట్టరు = 2 న చూకారము.

మూడవ చూకారము :— 2 న. కట్టరు = 4 వేర్వే గోచరములు.

నాలుగవ చూకారము :— 2 న. కట్టరు = 24 చూకారములు.

ఐదవ చూకారము :— 2 న. కట్టరు = 1 గోల చూకారము.

మొదటి చూకారమునకు మూల్యము భేదనహితమగు, ఉపయోగకరమైన సామాన్య చూకారమున ప్రకటమయ్యెను. ఆ క్రమమునకు చూకారములను గూపయోగకరమగు శ్రమసామాన్యరూప మంతగా స్పష్టముకాదు.

కేండ్లవ యాకారమున నాహూన్య రూపము స్పష్టముగా ప్రకాశించెను. కద్దరు సుత్పన్నము చేయుటలో నే శ్రమ కారణ మయ్యెనో యని యాశంక గోధుమాది నస్తువుల సుత్పన్నము చేయుటకైన శ్రమతో నహూన మనుట శాగుగ జెల్లినది. కట్టట, విట్టట, తిడుపుట, చూచుట, విసకుట మున్నగు క్రీడారూపములగు శ్రమ లన్నియు మనుష్యున కపయోగి కిరములే. చోక్కాయి, పూర్ణ, గోధుమలు మున్నగునవి వెఱ్ఱ రూపములలో ప్రకటనైనను, కద్దరు మూల్య వికారములలో నూర్చుకేర. ఈ యపరిచిత్తి - మాద్యుకేర - పాపములము వివేచయి పాపమునును తిర నరములో ను ముననను.

మొదటి యాకారములలోను ముఖ్యము యంతరిము చూచిదిగమున్ను. మొదటి యాకారమునందు కద్దరు మూల్యములొక్క పూర్ణరూపము కి నెఱిచును. చోక్కాయి మూల్యము - నాని పూర్ణస్వరూపము ప్రత్యక్షము. కేండ్లవ యాకార మితరాకారములలో కిల్లినె యొక మూల్యక్రేణి యగుచున్నది. ఆక్రేణి కితి ముండరు. ఈ క్రేణిలోని ప్రణిదాని మూల్యము పణ్యముల నుకవిక్రేణి రూపములో ప్రకటిమగును. అనేక పణ్యములు మూల్యమును ప్రకటించు నపు డితిరూపమున ప్రకటించును: కాని, యేనియు పూర్ణ రూపమున ప్రకటింపరు. నానూన్యము, నుపయోగి కిరము నగు మనుష్యుల్రవయొక్క యి కేషరూపము ప్రత్యక్షము కాదు.

మొదటి యాకారము, రెండవ యాకారము వీనివలన మూడవ విధమగు స్వరూప మొకటి ప్రత్యక్షమగును. ఖడ్గరు ననేక పణ్యములతో వినిమయము చేయసపుడు, స్వాభావికముగ జనులు కిడ్డరుతో తమ నానావిధములగు పణ్యములను వినిమయముచేయ ప్రయత్నింతురు. మొదట కిడ్డరు-మూల్యము సస్యపణ్యములు ప్రకటించును. ఇప్పుడు కిడ్డరు ఇతర పణ్యముల మూల్యమును ప్రకటించును. మొదటి యాకారమును విపరీతము చేసినందున మూడవ యాకారము ప్రకటమగును.

మూడవ యాకారము:—

- | | |
|------------------|--------------------|
| 1 చొక్కాయి | } = 2 ని. కిడ్డరు. |
| 8 పండ్లు | |
| 4 స్త్రీ గోధుమలు | |
| 24 కాగితములు | |
| 1 కల మామధము | |

పై చూపులక నీ మూడవ యాకారములక, మొదటి రెండాకారములక నొక్కడ కేదము కనుపడును. మొదట చొక్కాయి మున్నగునవి కిడ్డరు మూల్యమును ప్రకటించుచుండును. ఇప్పుడు కిడ్డరు వాని మూల్యమును ప్రకటించుచున్నది. కాని, యిది నాధారణ విషయము కాదు. ప్రతి జంటను విపరీతము చేయవచ్చు; అనేకమును చేయవచ్చును. మూల్యమునకు సాబంధించిన ప్రతి జంటను విపరీతము - విపర్యయము - చేసిన విలక్షణత యేమియు ప్రకటము

కానిమాట వాస్తవమే. కాని, రెండు గజముల కద్దరు, చొక్కాయి - వీని సమాసతను విపర్యయము చేసిన చొక్కాయి మూల్యము రెండు గజముల కద్ద రగును. ఎనిమిది మామిడి పండ్లు, నాలుగుసేళ్ల గోధుమలు - వీనికిగల సామ్యము తలక్రిందులు - విపరీతము - చేసిన గోధుమల మూల్యము పండ్లగును. 24 కాగితములు, ఒక టుల మాషధము - వీని సామ్యము మాధుచేసిన నొక టులపు టొషధ మూల్యము 24 కాగితము లగును. కాని, చొక్కాయి, పండ్లు, గోధుమలు మున్నగు పదార్థము లన్నియు కద్దరుతో స్థానపరివర్తనము చేసికొనిన, స్థితి చాల మారిపోవును. జంటల సామ్యమును కేవలము విపర్యయము చేసినపుడు కేవలము మొదటి నస్తువు స్థానమున రెండవ నస్తువు మూల్య మగును. కాని యనేక పదార్థము లొక పణ్యముద్వారా తమ మూల్యమును ప్రకటింపవలపు యొక నస్తువు వాని యన్నింటి మూల్య మగును. ఉపస్యక్తి రెండవ యాకారమునందు నిట్టిస్థితి లేదు. దానిలో కద్దరు మూల్యము గలదిగాను, భిన్న భిన్న విజాతీయ పదార్థములు మూల్యముగాను పోలియును. ఇప్పుడో మూల్యము గలవి యనేక నస్తువు లయిన మూల్య మొక్కటి యగుచున్నది. కద్దరు రెండు గజములే. దాని పరిమాణ మెక్కడు కాలేదు; కాని మూల్యముయరూపము మిక్కిలి ప్రభావశాలి యైనది. ఇప్పుడున యొకటి రెండు పణ్యములదేకాక సమస్త పణ్య ప్రపంచమూల్యమును ప్రకటింపవచ్చును. మూల్యము యొక్క యీ విశాలరూప ముపయోగితను పణ్యములలో నోత్ప్రోతముగా చూపుచున్నది. ఒకటి, రెండు ఆకారము

లలో కద్దరు మూల్యమును, చొక్కాయి మున్నగు పదార్థము లొక్కటొక్కటి ప్రకటించినవి. అప్పు డవి మరెయిక్ పణ్యముతో సంబద్ధమైకాశీ, అన్య పణ్య సహాయము తీసికొనిగానీ ప్రకటించలేదు. ఈ మాడవ యాకారమునగును సమస్త పణ్యములు కలిసి తమ మూల్యమును ప్రకటించుచున్నవి. కద్దరు మునుష్యుని వివిధములైన యుపయోగకరములగు శ్రేణులయొక్క ఘనీభూతి రూప మునిచున్నది. ఈ కారణమున కద్దరు అన్యపణ్యములతో వినియోగము చేయవచ్చును. వినియోగ కారణమున శ్రేణు నావూతిని పొందుటలో నిచ్చు డెట్టి సం దేహము నుండవలెను.

పై మూడాకారములను బాగుగ చూచి తమ క్రొత్తవ యాకార మొక వికసించునో మాడవ యాకారముమాడవంతగా వికసించునో తెలియవచ్చును. మొదటి క్రొత్త యాకారము కొంతక పణ్యమును సహాయము చేయుచున్నది. దానికి విశాల రూపమును కడవ యాకారము ఒక్క పణ్యమూల్యమును సమస్త పణ్యముల రూపమున ప్రకటించుచున్నది. మాడవ యాకారము కలిక పణ్యవికేషము విశ్వవ్యాప్తమగు నుపయోగ పొందుచున్నది. కారణము, సమస్త పణ్యములు తమ మూల్యమును తీసికొనినా ప్రకాశిత మొనర్చుచున్నవి.

ఈ కుశలముల కద్దరు ఒక చొక్కాయికి సహాయ మై నపు డా కద్దరు మూల్యము ప్రకటించును. చొక్కాయి మూల్యమును మాత్రము తెలుపును. ప్రతియోగి యను యోగి కాదు.

రెండవ యాకారమున కద్దరు తప యనుయోగి రూపమును పూర్ణరూపమున విస్తరింపజేయును. ఇతర పణ్యములన్నియు ప్రతియోగు లగును. మొదటి యాకారమును తలక్రిందులు చేసిన స్వభావము మారదు. అప్పుడు కద్దరు అనుయోగి కాదు. తొక్కాయి యనుయోగి యగును. కాని రెండవ యాకారము తలక్రిందైన స్వభావముకూడ మారును.

అంతమున మూడవయాకారము కద్దరును ప్రతియోగిగ నొనర్చును. అప్పుడు కద్దరుతక్క, మరియొక పణ్యము ప్రతియోగి కాదు. మరియు నాదశలో కద్దరుతప్ప యితర పణ్యములు మరియొక పణ్యమును పరివర్తనము చేయనేరవు.

మూడవ యాకారపు విశ్వవ్యాప్తి ప్రతియోగి మూల్యమును ప్రకటింపజేసిన మూడవ యాకారమును మార్పవలసినాచును. అప్పుడు రెండవ యాకార మగును. ఇందు కద్దరు మూల్యమును పణ్యములు ప్రకటింపను. కాని యా పణ్యములలో నేరొకము తప మూల్యమును ప్రకటింపనేరదు. ప్రతియోగు లనేక స్థానములలో నుండులు యీ రెండవ యాకారము లోని విశేషము.

మూడవ యాకారమునలన నాలుగవ యాకారము ప్రకటింపజగును. ఒక పణ్యము కేవలమునుండి యితర పణ్యముల మూల్యములన నియత రూపమున ప్రకటింప మొదలిడునో యీ కేవలమునుండి యుపాధానము మొదలుపెట్టును. ధాతేవు రూపమున పనిచేయ నుపాధానమును. ఒక విధముగా నది యస్య

పణ్యములనుండి మూల్యమును ప్రకటించు నధికారమును బలాత్కారముగా తనవశము చేసికొను' నని చెప్పవచ్చును. జనుల వ్యవహారమున ప్రవలితమై యా పణ్య విశేషము యొక్క యధికారము పూర్ణముగ స్థాపితమగును. మూడవ యాకారమున నీ గొప్ప యధికారము కర్దటకు చెంది యుండెను. ఆ కర్దటస్థానమున సుస్థిమునో, రజతమునో యుంచిన నది నాల్గవ యాకార మగును. దాని సూచ మిట్లు గను :

- | | | |
|----------------|---|--------------------|
| 1 చోక్కాయి | } | 2 తలముల రజతము |
| 4 నూమిడిపండ్లు | | లేక |
| 4 స్తేగోధుమలు | | |
| 24 కాగితములు | | 2 చిన్నముల బ గారము |
| 1 రే. బొప్పము | | |

మొదటి యాకారముకంటె చెడవ యాకారము నందును, దానికంటె మూడవ యాకారమునందును స్వరూపములో భేద మున్నది. ఈవి మూడవ గాలుగన యాకారములలో స్వరూప భేదము లేకు. ఎట్లుభేదము మాత్రమున్నది. కర్దట స్థానమున సుస్థిమో లేక రజతమో కర్పించు. సమాజమున నీ కర్దటము జరుగు వ్యవహారము విశ్వవ్యాపకమగు మూల్యరూపము నెఱి బ గారముల కిచ్చివేసెడి. ప్రారంభమున నెఱి బ గారములు కూడ విశ్వవ్యాపి మూల్యముగా లేవు. ఇతిర పణ్యములనలెనే నెఱి బ గారములుకూడ వినివాయమున వారితొన పణ్యమునకు మూల్యముగా వ్యవహరింపబడుచుండెను. క్రమముగా నితిర పణ్య

మూల్యమును ప్రకటించుచు చివర కవి విశ్వవ్యాపి మూల్యము లయినవి. వెండి బంగారములకు పణ్య ప్రపంచమున ప్రతిష్ఠ కలుగగానే ధాతృమయ మూల్యము వేరైనది. మూడవ నాలుగవ యాకారములలో గల భేదము స్పష్టము కాజొచ్చినది. ధాతృమయ మూల్యము పూర్ణముగ సధికారమునకు రాకముందు వ్యవహార కారణమున నే పణ్యమైనను విశ్వ వ్యాపి మూల్యము కాదగి యుండును. ధాతృమయ మూల్య కార్యము నది యంతవరకు చేయుచుండును.

ధాతృమయ మూల్యము ధాతృవుయొక్క యంశము లలో ప్రకట మగును. రెండవ గజముల కర్దచమూల్యము ధాతృవుల యంశము రూపమున ప్రకట మగును.

2 గ. కర్దచ = 2 తలముల వెండి, ఆ వెండి నాణె ములు చేయబడిన 2 గ. కర్దచ = 2 రూప్యములు.

నాలుగవ యాకారము మూడవ యాకారముతో పూర్తిగా పోలియుండును. మూడవ యాకారము రెండవ యాకారపు పరిణామము. రెండవ యాకారము మొదటి యాకారమునలన ప్రకట మగును. కావున మొదటి యాకారము ధాతృమయ మూల్యమునకు బీజరూప మనదగియున్నది.

ఆటవ యధ్యాయము

ఆత్మవాదానుసారము పణ్యాస్వరూపము

పదార్థములు, సంఖ్య రకములు. చేతనములు; అచేతనములు. చేతనములు నిత్యములు. వానికి సుత్పత్తికానీ, నాశముకానీ లేదు. అచేతనవస్తువులకు మూలకారణము ప్రకృతి. అదియు నిత్యమే. కాని యిది ప్రతిక్షణము పరిణామి నొందుచుండును. దీనికి మరలొక మూలకారణమేదియు లేదు. అది యవ్యకార్యపదార్థముల కన్నుంటికి మూలము. అందువలననే యది నిత్యము. చేతనములగు జీవులు నిత్యలే. ప్రకృతీయు నిత్యమే. అయినను లెండింటి నిత్యతలో భేదమున్నది. చేతనములగు జీవాత్మలో వికారమొన్నడు కలుగదు. కాని, ప్రకృతీలో నిరంతరము పరిణామము కలుగుచుండును. జీవాత్మ పరిణామములేని నిత్యవస్తువు; ప్రకృతి పరిణామము గల నిత్యవస్తువు.

అనాదికాలమునుండి జీవాత్మ తన కర్మల ననుసరించి యొకప్పుడు పశువ్రతము, మరలొకప్పుడు వ్రతవ్రతము, ఇంకొకనాడు మనుష్యవ్రతము, అట్లనే వ్రతములను విడిచి మరలొకప్పుడు ఏకర్మలగు వ్రతవ్రతము ననుభవింపవలెనని యిది వ్రతవ్రతముననుభవింపి యొకప్పుడు వ్రతవ్రతమును విడిచి మరలొకప్పుడు వ్రతవ్రతమును జీవుడు నెత్తవలెనని వ్రతవ్రతము. మనుష్య యోగము గు జీవుడు పునర్జన్మపు కర్మల గుఱము ననుభవింపవలెనని. ఈ జన్మలో చేయు కర్మల గుఱము నెత్తవలెనని వ్రతవ్రతము

వాడగును. కాని పశుపత్యోది యోనులలో జీవుడు పూర్వ కృత కర్మఫలములను మాత్ర మనుభవింపడు. ఆ యోను లందు చేయు కర్మలు కారణముగా మరొక జన్మ లభింపడు. మనుష్య యోనికి నితర యోనులకు గల భేద మింతయే. కర్తవ్యాకర్తస్యములను విచారించి చేసిన కర్మల ఫలమే యనుభవింపవలసి నచ్చును. మనుష్యునకే కర్తవ్యాకర్తస్య వివేక ముండును. ఇతర ప్రాణుల కా వివేక ముండదు. అందు నలన మనుష్యుల ప్రాణుల కా మా శరీరములందు చేయు కర్మల ఫలము మరొక జన్మమునందు లభింపదు - అనుభవింపవలసిన యననర ముండదు.

జీవున కేదడు చేసిన కర్మలవలన శరీరము లభించినది. ప్రాచీన కర్మల ఫలము అనుభవింపడుటలో జీవుడు పరతం ద్రుడు ; కాని, కర్మల వానరొచ్చుటలో పూర్ణముగ స్వతః ప్రోక్షై యున్నాడు. సుఖదుఃఖముల అనుభవింపడుటకు, కర్మల వానరొచ్చుటకు శరీరము సాధనము. శరీరము లేకున్న జీవుడు కర్మల ఫలము అనుభవింపనేరడు ; కర్మలను చేయను జాలడు. జీవుడే జన్మమునందు ప్రయత్నించి, నస్తువులను సంపాదించి సుఖము అనుభవింపవచ్చు. పూర్వపు కర్మల ఫలమునకుండు నీ తాళక నస్తువుల వలననే యనుభవింపవలసి యున్నది.

నస్తువు లన్నియు భోగసాధనములే. ఈ నస్తువులు కర్మ చేయకున్న నుచ్చైష్ణములు కావు. కావున కర్మ పీనికి కారణ మగును. భోగ్య నస్తూత్పత్తికే యెండు కారణములు తప్పక యుండవలెను. ఒకటి యుపాదాన కారణము. యెండవది నిమిత్త

కారణము. వస్త్రము తంబోవులనుండి యుత్పన్న మగును. తంబోవులు దాని కపాదాన కారణము. నేతగాని ప్రయత్నము వస్త్రమునకు నిమిత్తకారణము. కేవల ముపాదాన కారణము నలన గానీ, కేవల నిమిత్త కారణమునలన గానీ వస్తు వుత్పన్నము కాదు. తంబోవులలో వస్త్ర మగుటకు తగిన శక్తి యున్నది; కాని, స్వయముగ నవి వస్త్రము కాజాలవు. వస్త్ర రూపమున వానిని మూర్ఖులకు జ్ఞానము, ప్రయత్నము నొన రములగుచున్నవి. ఉపాదాన కారణ గుణములు కార్యము ననువోలియనమ్మును. కార్యము, ఉపాదాన కారణమునకు శ్రు బోత్తిగా కర్మము కాదు. కార్యరూపమున కేదే మున్నను, ఉపాదానకారణ రూపమునకు శ్రుబును నకర్మములే. వస్త్రమునకు వోలియు గుణములు దాని యుపాదాన కారణమునందలి గుణములు కారణముగ నేర్పడును. ఉపాదానమునకు గుణములు లేకన్న కార్యమునకు నుండజాలవు. ఉపాదానకారణ మొక్కట కార్యము నుత్పన్నము చేయజాలనట్లు కార్యగుణములను నుండ నది యుత్పన్నము చేయజాలదు. వస్త్రాన్నిటికి నేతగా ఉపనరమై నట్లు, వస్త్రగుణముల నుత్పన్నము చేయుటకు నతి ఉపనరమే. నేతగాని జ్ఞానము, ప్రయత్నము, శ్రుబును వస్త్రము నుపయోగిని నొనర్చును. కర్త నిమిత్తకారణ మనైన, కర్త యొక్క జ్ఞానకర్మలు నిమిత్తకారణ మనీ దాని యధిప్రాయము. కర్తయొక్క జ్ఞాన ప్రయత్నములు వస్త్రకార్యము నుత్పన్నము చేయుటకు నిమిత్తకారణము లైనట్లు దాని గుణముల నుత్పన్న మొనర్చుటకును నిమిత్తకారణములే. కర్మ

కర్మములందు జ్ఞాన మాంశశ్చకము. తెలియని విషయమున కర్మ యేర్పడదు. జ్ఞానానంతరము కర్మ మడసరము. జ్ఞాన మొక్కటే మాంశప్రస్థమును, దాని గుణముల నుత్పన్నము చేయజాలదు.

మనఃస్వరూపము కాని, లేక ప్రాణమాత్రమునకు గానీ లభ్యము కేరణము వాని యా జన్మపు జ్ఞాన కర్మలనలనలభ్యప లేదు. శిశువునకు శిశు శరీరము నిర్మలము జ్ఞాన ముండదు; శరీర నిర్మాణముకై యది యుత్పన్నంపజాలదు. ఆత్మవాదము ననుసరించి ప్రకృతి శరీరము వాని కర్మల ఫలముగా లభించి నది. సూర్యుడు ప్రాణు. వ్యర్థ సముద్రాది పదార్థములు నన్నియు మనఃస్వరూప సుఖవిషయములు లభ్యపడేయును. అవియు నుత్పన్నములైనవే. వీని యుత్పత్తి కేరణ ముపాదాన కారణమునలననే జరుగలేదు. వీనికకూడా నిమిత్తకారణము జ్ఞాన ప్రయత్నములు దినలేదు. వేతిగాని జ్ఞాన ప్రయత్నములు వస్త్రములను మూర్తీభవించి యున్నట్లు, సూర్యుడు ప్రాణుల ననుసరించి వాని యుత్పాదకని జ్ఞాన ప్రయత్నములు మూర్తీభవించి యున్నవి.

అధునికలయిన యనాత్మవాదుల మతమున నెఱుక, గాలి, వాన, సూర్యుడు, చంద్రుడు మున్నగు పదార్థములు నర్థశాస్త్ర దృష్టితో నుపయోగింకరములే; కాని యవి జ్ఞాన ప్రయత్నముల ద్వారా యుత్పన్నములు కాలేదు. అవి కేరణము వాని యుపాదాన కారణ పరిణామములు మాత్రమే.

ఆత్మవాదులకు ననాత్మవాదులకు గల భేద మీ విషయ మున నుండే. కాని, వాస్తవమున నుపకృక్త సూర్యు

చంద్రాది పదార్థము లన్నియు ప్రాణాల భోగమునకు సాధనములు. వానివలన ప్రాణాలకు సుఖనొక్కిములు కలుగును. కావున నవి జ్ఞాన ప్రయత్నిములు లేక యుత్పన్నములు కాజాలవు.

అశ్మివాదమున చెందు పటము లున్నవి. ప్రథమ పటమున పరమాత్మము నవే నముద్రావలన ప్రాణాలకు సుఖనొక్కిములు నిచ్చుటకు రచించి యున్నాడు. జీవుల కీర్మల చేతనము లగుటవలన నవి స్వయముగ కలము నేయజాలవు. అందువలన పరమేశ్వరుడు జీవుల కీర్మల కలము లభించుట కనువ్రాసి సూర్యుని ద్రావణ భౌతిక పదార్థముల ద్వారా చియన్నాడు. ఆ పదార్థములకు నిమిత్త కారణము తిట్టినచేత కీర్మలు, పరమేశ్వరుని జ్ఞానము నగుచున్నవి. పరమాత్మ జగత్తునకు కీర్మరూప నిమిత్తకారణము. జీవుల కీర్మలు కరణరూప నిమిత్తకారణము.

నిమిత్తకారణము లనేక విధములు. ఉదాహరణ కారణమునకు నిమిత్తకారణములు నిమిత్తకారణములుగా మామాస్యముగ చెప్పవచ్చును.

అశ్మివాదమునకు చెందిన అనేక పటములయన, సూర్యుని ద్రావణ, నవేదములు మున్నగువాని రచయిత పరమాత్మ కాదు. జీవులద్వారా నవి యుత్పన్నము లగుచున్నవి. వీనికి నిమిత్తకారణము జీవుల కీర్మలు మాత్రమే. జీవులు చేసిన కీర్మలు జ్ఞానపూర్వకములు. కావున వారి కీర్మలతోనే జ్ఞానముకూడ నిమిత్తకారణ మగును.

మొదటి పతమున పరిమేష్ట్యుని జ్ఞానము, నీ కేరడవేపతీ.మున సమస్తజీవుల జ్ఞానకర్మలు సమస్తములు.

అనాత్మవాదులగుచు యగ్రశాస్త్రజ్ఞులు, వస్త్రములు, గోధుమలు, కలపున్నమాలు, బట్టలు, కట్టెలు మున్నగునవి మూత్రాశేపి కర్మజన్యము లగుట. ఏ.క. గాతీ మున్నగున నన్నియు సావన్య కచితములు కానగున నర్మలైకయే యవి యుచుండగా కనుక ము లగునవి అపాపకరి నగుట. అనాత్మ వాది మును కను జ్ఞానకర్మలు వ్యాపకరూపమున కారణములు కాదు. అనాత్మవాదమున దని న్యోవ్యాపక కారణ ములు. అత్మవాది మును నస్తువు లన్నియు భోగ్యములే. కొన్ని నానునవి కైకొన్ని యు. మరొకొన్ని పుమానాగ్ని నెరిగ్నియు జ్ఞానకర్మలవే నెన్నెన్నము లగునవి. పరమేశ్వ రుని భోగ్యములుని నెన్నెన్నముచేసిన పరాత్తములతో ణ్నెన్నెని నున్నెన్నెని నొకొకటి నున్న జ్ఞానకర్మలు నొకేనుచు నుండును అనిన. మరొకొన్ని సమస్తస్తువుల కర్మలు కానమును నెన్నెన్నము లగునవి. శక్తికావలనిలా శక్తిర ధాను లగున నెన్నెన్న పుంపవ్యాగులతో వేరవేరని సుఖ వాదములు ప్రాచీనము లగుట. కావున శక్తికాగులు ప్రశ్నోక పుంపక కర్మల కలకే. నుండు. సూర్యసంక్రామి, పృథ్వీ సముద్రాదులు నీకలన నున్న ప్రాచీనక సుఖవాదములు లక మున. కావున నీవి నున్నైక సమస్తజీవుల జ్ఞానకర్మలు సమస్తైకకారణములు.

తానక వ్యవహారమున నస్తువులు పణ్యము కైసట్లు, పార తానక వ్యవహారమున నొక నస్తువు పణ్యము కాదు. మనుష్యు

ఊక నస్తువు నుపయోగకరముగ నిర్మించును. దానిని మరి యొక ఉపయోగించి సుఖము పొందును. ఒక ఊక నస్తువు నిచ్చి దానికి బహులు రెండవ నస్తువు పొందగలుగును. జ్ఞానము, శ్రవణ వీనికి బహులు జ్ఞానశ్రవణలు పశ్యానస్తువులద్వారా లభించును. కాని, పనిలోకమున శలము ననుభవింతుటకు పశ్యానస్తువుల యాదానప్రదానముల యవసరము లేక. జ్ఞానము, శ్రవణము సాక్షాత్కార శలము నిచ్చును. సేవకడ, సభ్యావకడ. తేజకడ శ్రవణమున సేవ, పనిన సాధనములు. తేజములు చేసి వేతనములను జూరవట్లు జత్రుడుకుండి కర్మల నాచరించి శలములను జూరును. కర్మల శలము పశ్యములేకను లభించును. పునఃస్మృతి, తేజ జ్ఞానకర్మల ద్వారా యీవలల కెంతటి సుఖసౌఖ్యములను కల్గించునో యింతటి సుఖసౌఖ్యము లనవల కిహలోకమునో లేక పులో కమునో కలుగును. కాన నస్తురూపమున వివరణయి వాట జరుగలేదు. జ్ఞానకర్మల శలమొలిక్క. యాదానప్రదానములు జరుగును; కాని, పశ్యానస్తువు సభ్యలో నాధ్యయము కాదు.

కర్మశల వ్యవస్థ ననుసరించి పశ్యాన్వయాప మొకొంత విలక్షణముగా చెప్పబడును. పశ్యానస్తువు సుఖసౌఖ్యములకు సాధన వగును. సత్ర గోధుమావలు సుఖప్రాప్తి కొఱవను, సత్ర శస్త్రాగ్రలు దుఃఖప్రాప్తి కొఱవను నిమ్న పబును. సామాన్య రూపమున మనుష్యుని జ్ఞానకర్మలు పశ్యానస్తువుల నుత్పన్నము చేయును. కావున, సేవకడ పదార్థముల నుత్పన్న మొనర్చుటలో జ్ఞానకర్మలు సమాన పదమూలములో

నుపయోగింపబడినవో యా రెండు పదార్థములు పరస్పరము మూల్యము లగును.

వాస్తవమున చేతన మగు నాత్మకు పణ్యనస్తువు జ్ఞాన శ్రమల రూపమున ప్రత్యక్షమగును. జ్ఞానము, ప్రయత్నము రెండును నాత్మకు స్వాభావిక గుణములు. ప్రయత్నమునలన నచేతన నస్తువులందు కర్మ యుద్భవింపచును. జీవాత్మ, పరమాత్మ రెండును చేతనములే. గోధుమలు, నస్త్రములు మున్నగు ఛోళిక పదార్థములలో జీవాత్మని జ్ఞానకర్మలు, సూర్య చంద్ర నక్షత్ర జల స్థలాదులందు పరమాత్మని జ్ఞాన కర్మలు మాక్తిభవిచి ప్రత్యక్ష మగుచున్నవి. జ్ఞానము, కర్మ రెండును చేతనాత్మకు స్వరూపములు. కావున వాని దర్శన మూత్మదర్శనమే యగుచున్నది. మూల్యము జ్ఞాన కర్మల రూపము. కాగా మూల్యమునకు నాత్మకు క్షేద మొకటియు లేదని బోధపడుచున్నది. గోధుమాదుల మూల్యము జ్ఞానకర్మలకును మిగుల జీవాత్మ యనియు, పృథివీ, సూర్యచంద్రాదుల మూల్యము జ్ఞానకర్మలకు మయ మగు పరమాత్మ యనియు నెఱవచ్చును. జ్ఞానము, కర్మ రెండును సామాన్యముగి పణ్యములందు నోతిప్రోతిములై యుండును. వాటియొక విధముగి బెప్పిన ప్రాకృతికి జగిల్తినందు మూల్య రూప మగు బ్రహ్మ మోతిప్రోతిమై యున్న దనవచ్చును. ఆచూక్తిబ్రహ్మము జడపదార్థములలో స్పృష్టముగ భాసింపదు. కాని, సామాన్య జ్ఞానకర్మల సమున్నయ రూపమున బ్రహ్మ మెల్లదిన ప్రత్యక్ష మగును. జ్ఞానకర్మలను సాబంధములేని పణ్యము లోకమున నుండిను. ఆత్మ మూల్యరూపమున నుండి

పణ్యముల నిటునటు త్రిప్పుచున్నది. జ్ఞానకర్మాత్మక మగు బ్రహ్మము స్వయం మఖండమూల్యము. దాని సంబంధము పరిణామముగల పదార్థములను మూల్యవంత మొనర్చుచున్నది. పణ్యమేకాక, పణ్యములకంటె భిన్నమైన భోగ్య వస్తువులకను మూల్యము జ్ఞానకర్మాత్మక బ్రహ్మమే. సమీపమున నుండు పణ్యములలో వినివయము జరుగునంతవరకు మూల్యరూపమగు బ్రహ్మయొక్క వ్యాపకత స్పష్టముకాదు. గోధుమలతో సంబంధ మున్నదానికి సమాన్య రూపమున వస్త్రముతో నున్నట్లు స్పష్టము కాదు. కాని, గోధుమలకు బహులు మరయొక దేనిమునుండి వస్త్రములు వచ్చునపు డిటునొకటి గోధుమలను, - టనుండి వస్త్రములను సహజపు వస్తువు మరయొకటి వానిలో నెమిడియున్నది. గోధుమల వినివయ మనేక వస్తువులతో జరుగునపుడును వాని కన్నటికిని గతి కలిగించు వస్తు వొకటి యు చును. అదియే యన్నిటి తోను సంబంధమై యున్నది. అదియే గతికి మూలము. అదియే మూల్యరూపమగు జ్ఞానకర్మాత్మక బ్రహ్మము. దానికి దూరమున నుండు వన్ని పదార్థములతోను సన్నిహితీగా సంబంధ మున్నది. సమాన్య భావముతో మూల్యబ్రహ్మ సంబంధము వస్తువులలో లేకన్న పదార్థముల వినివయమే కాదు. పణ్యములు కానీ, భోగ్యములు కానీ, జన్యములైన యెల్లపదార్థములకు మూలము బ్రహ్మము. మూలమే మూల్యము; మూలవంతమే మూల్యవంతము. ప్రకృతి మూలము; కాని యది యుపాదానము. జీన పరమాత్మలు మూల్యరూప మగు మూలములు; కాని నిమిత్తకారణములు. కాగా ప్రకృతి,

జీవులు, ఈశ్వరుడు నను మాటి సంబంధము మూల్యమునకు కారణము.

బ్రహ్మ, జీవుడు, ప్రకృతి యన్నియు సభిన్నములే యను నొక పక్ష మాత్మవాదమున గలదు. ఈ పక్షము ననుసరించి చూచినను మూల్యము బ్రహ్మరూప మగుచున్నది. బ్రహ్మ చైతన్య భిన్నముకాదు; ప్రకృతీకిని భిన్నముకాదు. ఈ యభేదము కారణరూపముననే కాని, కార్యరూపమున నుండదు. కార్యరూపములో నన్నియు భిన్నములే. భూషణములు సుకణ్ణముతో నొక్క పక్షము. కాని యుంగరము తన రూపముతో నుండలములకంటె భిన్నము. బంగారము రూపమున నుండలములు నుండను సభిన్నములే. కార్యరూపమున నస్త్రువులలో గల కేదము సత్యమే కాని మిక్కిలి కాదు. క్షుణ్ణ కర్మమయ బ్రహ్మ మనేక రూపముల నుండదు. అదికే గోధుమ రూపమున నున్న, మరియొకటి నస్త్రురూపమున నుండదు. కేరొకటి మగరూపమున నుండదు. క్షుణ్ణ కేరొకటి సుకణ్ణ రూపమున నుండదు. గోధుమలు, నస్త్రములు, మగ్గుము, సుకణ్ణము మున్నగు రూపములలో నన్నియు భిన్నములే. అన్యతలను చూచినపుడు వానిలో నభేదము కనిపింపదు. కాని యూ యూ కారము అన్నియు జ్ఞాన కర్మమయ మూల్యముయొక్క వివిధ పరిణామములు. జ్ఞాన కర్మల పరిణామ మొకచో గోధుమ అయిన మరియొక యెడ నస్త్రములు, నిఁకొకచోట పాలు నగును. సామాన్య రూపమున నన్నియు జ్ఞానకర్మ మయములే. గోధుమలకు బదులు నస్త్రములు వినిమయము చేసినపుడు గోధుమలు, నస్త్రములు

రెండును మూల్యరూపమున నొక్కటే యగుట నిశ్చితము. ప్రతి పణ్యవస్తువు మూల్యముకంటె భిన్నము కాదు. అందు వలన వస్తువులు పరస్పర మభిన్నములే యగుచున్నవి. మూల్యరూపమున నభిన్నము లగుటచేత గోధుమలు వస్త్ర రూపమును, వస్త్రములు గోధుమల రూపమును ధరించును. మూల్యరూపమున నొకవస్తువు మరియొక వస్తురూపమును ధరింపకండునది యొండును లేదు.

మున్నుండు కద్దరుకు బదులు చొక్కాయి లభించిన రెంటియొక్కయు భేదము మూల్యరూపమున ప్రకట మగును. కద్దరుకు బదులు గోధుమలు, ఇనుము, పాలు, వెరుగు మున్నగు ననేక వస్తువులతో వినివయము జరిగిన నపు డది యిగా యన్నిటికి నభిన్నమని చెలియును. కద్దరు స్థానము నే వస్తువైనను గ్రహింపవచ్చును. ఏ వస్తువు కద్దరు స్థానమును గ్రహించునో యదియే యితర వస్తువుల కభిన్న మగును. ఇట్లు ప్రతి వస్తువును నితర వస్తువుల కభిన్నము కాగలదని యర్థ మగుచున్నది. మూల్యము పణ్యమున కాత్మ్యః పణ్యము మూల్యమునకు శరీరము నగును. శరీరము లన్నిటియందును నభింజ మూల్యబ్రహ్మ మిమిషీ యున్నది. మూల్య మిమిషి యుండుట యన నమూర్తి మూల్యము మూర్తి రూపము వహించిన దనవచ్చును. శుద్ధ సిద్ధి పేక్ష మూల్య మమూర్తము. పరస్పరాపేక్ష గల మూల్యము మూర్త మని భావము.

ఇంతకంటె విలక్షణవిధమగు సద్వైత వాద మొకటి యాత్మవాదమున గలదు. అందు కేవల శుద్ధబ్రహ్మసత్త్వ (యునికీ) తక్క మరియొక పదార్థ మంగీకరింపబడదు. జీవ

ప్రకృతులు రెండును మిథ్యారూపములే. ప్రపంచమును మిథ్యగా నంగీకరించు నీ యద్వైతవాదపక్షమున శుద్ధమగు జ్ఞానకర్మలే సత్యములు. వీనికి భిన్నమైన యాదానప్రదానము లన్నియు మిథ్యలే. రెండు గజముల కద్దరు స్థానమును గోధుమాది-ఇతర పదార్థము లేవి గ్రహించినను నీ వినిమయమునకు మూలకారణము జ్ఞానకర్మరూప బ్రహ్మ మని స్పష్టమగుచున్నది. గోధుమలు, వస్త్రములు, పాలు మున్నగు వస్తువులు చూచుట కెంత భిన్నములైనను వాని భేదము పరమార్థముకాదు. వాస్తవమున నవి భిన్నములేయైన నొక వస్తువునకు మరియొక వస్తువు వినిమయమున లభింప ననువు కాదు. వినిమయమునందు మొదటి వస్తువురూపమును రెండవది, రెండవదాని రూపమును మూడవది గ్రహించును. పణ్యములలో నొకటి మరియొక దాని రూపమును గ్రహింపనిది లేనలేదు. ఈ రూపాంతర భారణమే వస్తువుల యభిన్నతకు ప్రమాణము. చూచుటకు, వినుటకు పణ్యములు భిన్నములైనను వాని మూల మొక్కటియే. అది సత్యముకూడ. ఆదానప్రదానమున కంతటికీ నాధారము జ్ఞానకర్మమయమగు బ్రహ్మమే. వస్తువినిమయమున దాని శాఖ్యారూపము చూడబడదు. వస్తువులలో నిమిషియున్న జ్ఞానకర్మల యేకత చూడనగును. జ్ఞానకర్మల యేకతయున్న తావుననే వినిమయము జరుగును. జ్ఞానకర్మమయబ్రహ్మము మూల్యరూపమున సమస్త పణ్యములలోను నాత్మయై ప్రకాశించుచున్నది. శాఖ్యాభేదములను తొలగించి చూచిన సర్వ వస్తువులందును జ్ఞానకర్మల రూపమున బ్రహ్మాత్వము వ్యాప్తమై యుండుట చూడనగును.

ఆత్మవాదమున నేపక్షము ననుసరించినను, పణ్యములయు, మూల్యముయొక్కయు స్వరూపము యుక్తిసంగతమగుచున్నది. వానిలో ప్రైతవాదమునకు ననాత్మక సామ్యవాదమునకు నెక్కుడు సామ్యము కనిపించుచున్నది. ప్రైతవాదమున జీవేశ్వర ప్రకృతులు మూడును మూల్యమునకు కారణము లగుచున్నవి. ఏనస్తువులకు నీశ్వరుడు కర్తయో వాని కుపాదానము ప్రకృతి; నిమిత్తికారణము జీవుడు. కర్దరు, చొక్కా, గోధుమలు మున్నగువాని కుపాదానము ప్రకృతి. కర్దరుకు తంత్రులు, చొక్కాకు వస్త్రము, గోధుమలకు బీజములు నుపాదాన కారణములు. కర్దరుకు సాలెవాడు, చొక్కాకు దర్జీ, గోధుమలకు కృషికుడు, నిమిత్తకారణములు. వీని నిర్మాణములో సాలె, దర్జీ మున్నగువారి జ్ఞానకర్మలును నిమిత్తికారణము లగును. కాని, యీ రెండు నిమిత్తికారణములలో జ్ఞానకర్మలు కారణము లగును ; సాలె మున్నగువారు కర్త లగుదురు. కర్తయొక్క జ్ఞానకర్మలు పణ్యరూపమున మూర్తము లగును. దర్జీ మున్నగువారు పరస్పరము భిన్నులు. వారి జ్ఞానకర్మలును భిన్నములే. కాని, సామాన్యరూపమున సమస్త జ్ఞానకర్మలు నొక్కటే. విశేషజ్ఞానములలో జ్ఞానసామాన్య మొక్కటియే యగును. అట్లే కర్మవిశేషములందు కర్మసామాన్య మొక్కటే యగును. జీవులు నిర్మించు పణ్య, భోగ్యనస్తువులలో జ్ఞానసామాన్యము, కర్మసామాన్యము, రెండును వ్యాప్తములై యున్నవి. గోవులన్నిటిలోను గోత్వ మున్నట్లు సామాన్యము సమస్త విశేషము లందును వ్యాప్తమై యుండును.

సూర్య చంద్ర నక్షత్రాదులకు కర్త జీవుడుకాడు. వాని కర్త యీశ్వరుడై యున్నాడు. వానికి నిమిత్త కారణము కూడ పరమేశ్వరుని జ్ఞాన కర్మములే. జీవేశ్వరుల జ్ఞాన కర్మలలో భేద మున్నది. నానా జీవుల నానా జ్ఞాన కర్మలు వస్తువులకు కారణము లగును. వారి జ్ఞాన కర్మల యేకత సామాన్య రూపమున భాసించును. కాని, సూర్య చంద్రాదులకు కర్త యైన యీశ్వరుని జ్ఞాన కర్మలు భిన్నములు కావు. ఈశ్వరుడు వ్యాపకుడు. అతనికి సూర్య చంద్రాదుల కుపాదాన కారణ ములైన పరమాణువులతో సంబంధ ముండును. అతని జ్ఞానము, కర్మలు నొక్కటే. అతడే సమస్త ప్రపంచమునకు రచయిత. అతని జ్ఞాన కర్మలు సూర్య చంద్రుల రూపమున మూర్తిమంతము లగుచున్నవి. అవి విశేష రూపమునను నొక్కటియే. వానికి సామాన్య రూపమే లేదు. విశేష రూపము లనేకము లున్నపుడే సామాన్యరూప మొక్కటి యుండును.

ఇట ధ్యానమున నుంచుకొనదగిన విషయ మొకటి యున్నది. సూర్య చంద్రాదుల యత్పత్తిలో పరమేశ్వరుని జ్ఞాన కర్మలు నిమిత్త కారణము. పరమేశ్వరుని జ్ఞాన కర్మలే కాక జీవుల జ్ఞాన కర్మలుకూడ నిమిత్త కారణము. సమస్త జీవులకు వారి శుభాశుభ కర్మలకు తగినట్లు సుఖ దుఃఖ రూప ఫలముల నందజేయుటకై పరమేశ్వరుడు ప్రపంచమును రచియించుచున్నాడు. పరమేశ్వరుని జ్ఞాన కర్మలు కర్తకు సంబంధించినవి. ప్రపంచ రచన జీవుల నుద్దేశించి జరుగును కావున జీవులుద్దేశము. జీవుల జ్ఞాన కర్మలు ఉద్దేశమునకు

సంబంధించినవి యగును. ఒక మనుజుడు చొక్కాకట్టుటకు దర్జీవానిని కోరును. ఆ చొక్కాకు కర్తృరూపమైన నిమిత్తము దర్జీ యగును. కాని ప్రయోజన రూప నిమిత్తము చొక్కాను కట్టుట కాజ్ఞ యిచ్చిన మనుజు డగును. పరమేశ్వరుడు కుండ సుఖ దుఃఖములను కలిగించుటకు ప్రపంచము రచించుచున్నాడు. సుఖ దుఃఖములు కర్మ ఫలములు. కావున జీవులు, వారి జ్ఞాన కర్మలు, ఫలములు నన్నియు ప్రయోజన రూప నిమిత్తము లగును. పరమేశ్వరునివే కాక, సమస్త జీవుల జ్ఞాన కర్మల మూర్తరూపమే యీ ప్రపంచము. జన్యపదార్థములకు రెండు విధములగు చేతనములు కర్తలగుట యావశ్యక మగుచున్నది. సామాన్యరూపము (చేతనత్వము) ద్వారా నా రెంటి జ్ఞానము నొకే రూపమున నగును. జీవు డొక చేతనము. పరమేశ్వరుడు నొక చేతనము. సామాన్య రూపమున రెండును సాత్మలే. జీవేశ్వరుల జ్ఞానకర్మలును సామాన్య రూపమున నొక్కటే. ఈ దృష్టితో చొక్కా, కద్దరు, సూర్యుడు, చంద్రుడు మున్నగు వానికి రెండే కారణములు. ప్రకృతి యుపాదాన కారణము. జ్ఞాన కర్మలు సామాన్య భావమున నిమిత్త కారణము.

అనీశ్వ రాత్మవాదమున, గోధుమాదులకె కాక, సూర్యచంద్రాదులకును కర్తృరూప నిమిత్త కారణము జీవులే యగుచున్నారు. కద్దరు మున్నగువానిని నానా జీవుల జ్ఞానకర్మలు ప్రాతిస్విక రూపమున నిర్మించుచున్నవి. సూర్యచంద్రాదుల యుత్పత్తికి సమస్తజీవుల జ్ఞానకర్మలు సామా హిక రూపమున కారణము లగుచున్నవి. సాంఖ్యకారికల

వ్యాఖ్యాతయైన వాచస్పతి మిశ్రుల దృష్టిలోను, సాంఖ్య దర్శన వ్యాఖ్యాతయైన విజ్ఞానభీతువు దృష్టిలోను సాంఖ్యుల యాత్మవాద మనీశ్వరవాదమై యున్నది. ఇట్లే పూర్వ మీమాంసకులలో కుమారిలుడు, ప్రభాకరుడు, మండన మిశ్రులు ననీశ్వర - ఆత్మవాదులై యున్నారు.

ఈ పక్షమున నొక యాపత్తి చూపబడును. వస్తువును నిర్మించు కర్తకు దాని జ్ఞాన ముండును. జ్ఞానములేక వస్తు రచన జరుగనేరదు. నేతగానికి వస్త్రరచనాజ్ఞాన ముండును. అతనికి కత్తినిర్మించు జ్ఞాన ముండదు; కావున దానిని రచింప లేడు. సూర్యచంద్రుల నిర్మించు జ్ఞానము జీవులకు లేదు. కావున జీవులు వానికి కర్తలు కాలేరు. జీవులు ప్రయోజన రూప నిమిత్తము కావచ్చును. కాని ప్రయోజనరూప కర్తలు కాజాలరు. ఇంతేకాక, ప్రయోజన ముండుట, కర్త భిన్నుడై యుండవలె ననుటకు ప్రమాణ మగుచున్నది. దేవదత్తుడు ధరించుటకు చొక్కా కావలెను. అంతమాత్రముచేత కుట్టుపని తెలియని దేవదత్తుడు చొక్కా నిర్మింపలేడు. కుట్టువాడు - దర్జీ-వేరుగా నుండవలెను. జీవులకు సూర్యచంద్ర నక్షత్రాదు లుండుట యవసరము. జీవులనభిజ్ఞులు. కావున వారికంటె భిన్నముగా సర్వజ్ఞుడైన యీశ్వరు డుండక తప్పదు. అతడే వానికి కర్త.

జన్యవస్తు వెట్టిదైనను, కర్తయొక్క జ్ఞానకర్మలులేక యది భోగ్యముకాదు; పణ్యమును కనేరదు.

వీడవ యధ్యాయము

దుర్లభ దాతువులు మూల్యము లగుటకు

కారణము

మూల్యమునకు మూల్యముగల వస్తువుతో సంబంధముండును. కాని, గుణమునకు గుణితోను, కర్మకు కార్యవస్తువుతోను సంబంధమున్నట్లు మూల్యమునకు మూల్యముగల వస్తువుతో సంబంధముండదు. గుణములు సహజములు, నైమిత్తికములు నని రెండు విధములు. రూపరసాదులు సహజములు. సంయోగ విభాగాదులు నైమిత్తికములు. వస్త్రమునకు దానిరూపముతో స్వాభావిక సంబంధముండును. శ్వేతరూపముగల వస్త్రము శ్వేతమగును. ఉంగరమునకు నంగులికి గల సంబంధము నైమిత్తికము. అంగుళీయకముతో నే యంగులికి సంయోగముండనో యా యంగులి యంగుళీయకము కల దగును. మూల్యస్వభావము విలక్షణముగా నుండును. రెండు గజముల కద్దరుకు మూల్యము ఒక చొక్కాయి యైన, కద్దరు మూల్యముకలది యగును. చొక్కాయి మూల్యమగును. శ్వేతరూపముతో శ్వేతవస్తువునకున్నట్లుకానీ, అంగుళీయమున కంగులితో నున్నట్లుకానీ మూల్యముతో మూల్యముగల వస్తువునకు సంబంధముండదు. కద్దరుకు మూల్యమైన చొక్కాయి కద్దరులో రూపమువలె గానీ, అంగుళీయకమువలె గానీ సంబంధమై యుండదు. కద్దరు, చొక్కా రెండును భిన్నస్థానములం

దుండును. అయినను మనుజుడు బుద్ధిద్వారా కద్దరుతో చొక్కాకు సంబంధము కల్పించుకొనును.

ఒక వస్తువును నిర్మించుటలో నెంత శ్రమ యయ్యెనో మరియొక వస్తువు నిర్మాణములోను నంతే శ్రమయైన నా రెండువస్తువులు పరస్పర మొక దానికి మరియొకటి మూల్యమగును. మొదటి వస్తువులోని శ్రమ పణ్యము. రెండవ దాని శ్రమ మూల్యము. కాని, శ్రమ క్షణికము కావున దాని యాదానప్రదానములు జరుగ వీలులేదు. కావున వస్తువే వ్యవహారమున పణ్యము, మూల్యము నగును. పణ్యవస్తువు నందు శ్రమ యుండును. కాని యా శ్రమ దానికి మూల్యము కాదు. కద్దరు తనకు తానే మూల్యము కాదు. రెండు గజముల కద్దరు గుడ్డ, యా గుడ్డతోనే కొనబడదు.

వ్యవహారమున మూల్యస్వరూప మిది. దీనికి గల కారణములనుగూర్చి యాలోచించిన నీ స్థితి యుండదు. మొదటి శ్రమకు మూల్యము రెండవశ్రమ యైనపుడు, అది యట్లగుటకు కారణము మొదటిశ్రమకు రెండవ శ్రమతో గల సామ్యమే. మొదటిశ్రమ లేకున్న దానికి రెండవదానితో సామ్యము కలుగదు. రెండు గజముల కద్దరులో శ్రమలేకున్న నొక చొక్కాయి దాని మూల్యము కాదు. కద్దరులో నున్న శ్రమ కారణముగ చొక్కాయి దానికి మూల్యమగుచున్నది. ఇట్లు కద్దరు నిర్మించుటకైన శ్రమ మూల్యరూపమగు చొక్కాయికి మూలము. ఈ దృష్టితో శ్రమచే నేర్పడిన వస్తువునకు మూల మున్నది; మూల్యము నున్నది. వ్యవహారము నడచుటకు రెండవ వస్తు సహకార మవశ్యము తీసికొన

వలసి యుండును. కద్దరుశ్రమ కద్దరుకు మూల్య మైనపుడు మూల్యమునకు, మూల్యముగల వస్తువునకు నున్న సంబంధము గుణములకు ద్రవ్యములతో నున్న సంబంధమునకు తుల్యమే యగుచున్నది.

వ్యవహారమున మూల్యస్వరూపము రెండు విధములుగ నుండును. ఒక వస్తువునకు మరియొక వస్తువుతో వినిమయము జరుగునపుడు మూల్యము వస్తుమయముగ నుండును. సువర్ణాద్యంశములతో వస్తువుల వినిమయము జరిగినపుడు మూల్యము ధాతుమయ మగును.

అనాత్మవాదులగు నర్థశాస్త్రీల దృష్టిలో నారంభమున మానవుల జ్ఞాన మతిమందముగా నుండెను. వారు పశుతుల్యులుగా నుండిరి. ఆ దశలో వారు వస్తువులను వస్తువులకే వినిమయము చేయుచుండిరి. క్రమముగా మానవులలో జ్ఞానమున్నతము కాజొచ్చెను. అంతట వారు ధాతువులతో వస్తు వినిమయము చేయదొడగిరి.

కాని, యాత్మవాద పక్షమున నారంభమున మానవులెల్లరు పశుతుల్యులుగా నుండిరనుట సంగతము కాదు. జన్మాంతరకర్మల ననుసరించి కొందఱి బుద్ధి మందముగా నున్నను మరికొందరి బుద్ధి తీవ్రముగా నుండి యుండవచ్చును. నిశిత బుద్ధిగల మానవులు ప్రతి యుగమునందును నేటివలె రెండు విధములగు మూల్యమును వ్యవహరించుచుండిరనుట యుక్త మగుచున్నది. అసంస్కృతులై వన్యదశలో నున్న మానవులవలె యుగములు గడచిన తదుపరి వారు ధాతుమయ మూల్యమును వ్యవహారమునకు తెచ్చిరనుట పొసగదు.

వస్తుమయ మూల్యముతో వ్యవహారము వీలుకానపుడు ధాతుమయ మూల్యమును ప్రయోగమునకు తెచ్చియుందురు. జ్ఞానవంతులకు కాలాంతరమువరకు వేచి యుండవలసిన యవసర మొండు కనిపింపదు. వారు సువర్ణాది ధాతువుల నారంభము నుండియు నెరుగుదురు.

ఉన్నత మనుష్య సమాజమునందును నాలోచనా క్రమము ననుసరించి ప్రథమమున వస్తువినిమయము వస్తువుల ద్వారాను, తరువాత ధాతుమయ నాణెముల ద్వారాను జరిగి యుండును. వస్తువుద్వారా వస్తు వినిమయము ప్రథమమున స్వాభావికమై యుండును. వ్యాపకరూపమున సమస్త వస్తువుల వినిమయము జరుగజాలదు; కావున ధాతువుల మూల్యము నిర్మింపవలసి వచ్చును. ధాతుమూల్యము నైమిత్తికము. నిమిత్త మెల్లపుడు స్వాభావిక దశకు తరువాత నేర్పడును. కావున నైమిత్తికము తరువాతనే కలుగుట యని వార్యము.

నేతగాని దగ్గర వస్త్ర మున్న దనుకొనుడు. అతడు దాని నమ్మగోరును. కృషీవలు డంతకు పూర్వమే వస్త్రము లను కొనియున్న నత డా వస్త్రమును కొనడు. కమ్మరికి వస్త్ర మవసరమయిన నత డా వస్త్రమును కొనజూచును. కాని యతని దగ్గర కత్తి కొడవలి మాత్రమే వస్త్రమునకు బదు లిచ్చుట కున్నవి. నేతగానికి వాని యవసర ముండదు. అట్టి దశలో నుపయోగకరములగు వస్తువులు సమీపమున నున్నను పరస్పర మిచ్చి పుచ్చుకొను వ్యవహారము జరగదు.

అప్పుడప్పుడు భిన్న భిన్న వస్తువుల యావశ్యకత గలుగుచుండును. అట్టి వస్తువులను కొనుటకుగాను నెవడును తన దగ్గర నెక్కుడు పరిమాణములో ప్రోవుచేసి యుంచడు. ఇన్ని వస్తువుల నుంచుట కందరకు తగినంత స్థానము నుండదు. సువర్ణ రజతాదులు మూల్యమైనపు డీ కష్టము కలుగదు. నేతగా డెప్పుడు కావలెననిన నప్పుడే తన వస్త్రమును కమ్మరి కమ్మగలుగును. కమ్మరి యప్పుడు రజతమయ మూల్యము నతని కిచ్చును. ఇట్టి మూల్యము నుంచుకొనుటకు నేతగాని కేయభ్యంతరము నుండదు. కృషీవలుడు నీమూల్యముతో నవసరమగు వస్తువు నెప్పుడు కావలయునో యప్పుడు కొన గలిగి యుండును.

వివేకముగల మానవ సమాజమున వ్యవహార మిట్లే నడుచుచుండును. కాని, నికృష్టజ్ఞానముగల మానవ సంఘమున మూల్యదశ యిట్లుండదు. వారిలో నిచ్చి పుచ్చు కొనుటయే తక్కువగా నుండును. ఆ సంఘమున పరస్పర మాదానప్రదానములు జరుగ ప్రారంభమైన తదుపరి వ్యవహారము వ్యాప్తము కాజొచ్చును. వారికి క్రమముగా వస్తువుద్వారా వస్తువు కొనుట కష్టకరమైనపుడు వా రత్యంత ముపయోగకరమగు వస్తువు నొకదానిని నాదానప్రదాన ములకు సాధనముగా నుపయోగింప సాగుదురు. ఇట్లు సాధన మగు వస్తువే మూల్య మగును. ఏదో యొక వస్తువే మూల్య మగునను నియమము లేదు. వీలునుబట్టి యొకప్పు డొక వస్తువు, మరియొకప్పుడు మరియొక వస్తువును మూల్యము కా గలుగును. వన్యదశలో మానవులు, గొఱ్ఱ, మేక, ఆవు

మున్నగు జంతువులను కూడ నిచ్చిపుచ్చుకొనుటకు సాధనముగా నుపయోగింతురు. అప్పు డవియే మూల్యము లగును. పలు సమయములలో తినుటకు, కట్టుకొనుటకు నుపయోగించు వస్తువులు మూల్యముగా వ్యవహరింప బడుటయు గలదు. మూల్యప్రతిష్ఠ జరిగిన తదుపరి జనులు వస్తువుల నమ్ముటకై నిర్మింతురు. ఈ స్థితిలో నన్య మానవులకు నాగరికులకు నేమియు భేద ముండదు. ఇరు తెగలవారును అమ్ముటయే ప్రయోజనముగా గల వస్తువులను నిర్మింతురు. అట్టి వస్తువులు నిర్మాతల యుపయోగమునకు రావు. వన్యమానవులు సువర్ణాదులపై మూల్యరూపమున నధికారము కలిగి యుండరు. నాగరికులు వానిపై నధికారము గలిగి వ్యవహరింతురు. ఇదియే యా యిరు తెగలకు నుండు భేదము.

మూర్ఖు ననుసరించి ధన మొక వస్తువు. అది యమూర్త మైనను నవసరమునుబట్టి ఘనము చేయబడినది. ఆ కారణముననే వస్తువు పణ్య మగుచున్నది. పణ్యముల యుపయోగము, మూల్యము నను నీ రెంటియందు గల యన్యక్త విరోధమును క్రమముగా జరుగు వినిమయ విస్తారము స్పష్టము చేయును. ఈ విరోధమును స్పష్టము చేయుటకు గల యావశ్యకతయే మూల్యమునకు గల స్వతంత్ర రూపమును స్థాపించును. పణ్యమునకు మూల్యమునకు గల భేదమును స్థిరపరుప నంత వరకు నది ప్రయత్నము చేయుచునే యుండును. (క్వాపిటల్ పు. 29).

పణ్య నిర్మాణము వినిమయముకొఱకు జరుగునపుడు వినిమయోపయోగిత కంటె పణ్యోపయోగమునందలి యుప

యోగిత వేరని స్పష్ట మగును. కాని మూల్యమునకు గల స్వతంత్ర రూపమును గూర్చి బాగుగ నాలోచించినమీదట నుపయోగితకు మూల్యమునకు మధ్య విరోధము లేదని తెలియును. సువర్ణాదులు కానీ, మరియొక యుపయోగి వస్తువుకానీ స్వతంత్ర రూపమున మూల్య మైనపుడు పణ్య మూల్యములలో భేదము కలిగినను నుపయోగితకు మూల్య మునకు పరస్పర విరోధ ముండదు. మూల్యము నుపయోగిత నుండి పూర్తిగ వేరుచేయ వలనుపడదు. శ్రమయు, నుపయోగితయు నున్నమీదట మూల్య మేర్పడును. ఈ రెంటిలో నేది లేకున్నను మూల్య ముండదు. ఒక విశేష పణ్యమునో, లేక సువర్ణాదులనో మూల్యముగా చేసినపుడు వానిని కేవల సామాన్య శ్రమరూపముననే కాక సామాన్యోపయోగిత రూపమునను నంగీకరింతుము. మూల్యరూపమును బొందిన నొక పణ్యవిశేష మితరములయిన యనేక పణ్యముల వినిమయ మొనర్చును. వినిమయము చేయబడిన వస్తువులలో నుపయోగిత యుండును; శ్రమయు నుండును. ఆ వస్తువుల మూల్యముగా నగుటకు సువర్ణాదులందును, లేక వస్తువిశేషము నందును శ్రమ, యుపయోగిత రెండు నుండవలెను. వానిలో కేవలము సామాన్య శ్రమ యున్న నవి మూల్యము కాజాలవు. వాస్తవమున స్వతంత్రరూపమున మూల్య మగుదానిలో గల మూల్యపణ్యముల భేదస్వరూపము విలక్షణముగా నుండును. ఒక పణ్యమునకు మరియొక పణ్యము మూల్యమైనపుడు మూల్యముగల పణ్య ముపభోగయోగ్య మగును; దానిలో శ్రమయు నుండును. అట్లే యే పణ్యము మూల్యమో యదియు నుపభోగయోగ్యమై శ్రమయు క్తమై యుండును.

రెండు గజముల కద్దరు ఉపయోగకరమై, శ్రమతో కూడియుండును. దానికి మూల్యముగు నొక చొక్కాయి యందును నుపయోగిత, శ్రమ రెండు నుండును. ఈ దశలో పణ్యము, మూల్యము రెండును సమానములే. పణ్యోపాదాన కారణము పణ్యముతో నుండును. మూల్యోపాదాన కారణము మూల్యముతో నుండును. కద్దరుకు తంతువు లుపాదాన కారణము. తంతువులులేక కద్దరు సిద్ధముకాదు. చొక్కాయి మూల్యము. దాని కుపాదాన కారణము కద్దరు. ఉపయోగిత వస్తుగుణములం దుండును. గుణము లుపాదాన కారణము లేకున్న నుండజాలవు. మూల్యమైన వస్తువుకూడ నుపయోగ కరమై యుండవలెను. మూల్యముగా నుపయోగించు వస్తు వొకనిదగ్గర నున్నపు డది వాని యుపభోగమునకు యోగ్యము కాకున్నను, దానిని తీసికొనువాని కది యుపభోగమున కుపయోగించును. పణ్యస్వామికి పణ్యము లుపభోగయోగ్య ములు కావు. అతడు వానిని కేవల మమ్మజూచును. వానిని కొనువా రుపభోగింతురు. ఎవ రుపభోగించినను వస్తు వుప భోగ యోగ్యము కానంతవర కది పణ్యముకానీ, మూల్యము కానీ కాజాలదు.

రెండు వస్తువులలోనే పరస్పరము వినిమయము జరుగు నంతవరకు వానిలో విశిష్టముగు నుపయోగిత యుండవలసి యుండును. కద్దరు ఉపయోగమువేరు. చొక్కాయి యుప యోగము వేరు. ఒక వస్తు వనేక పణ్యములకు మూల్య మైనపుడును, దాని యుపాదాన కారణ మా వస్తువుతోనే యుండును. కాని యా వస్తు వపుడు విశేషోపయోగమునకు

కారణము కాదు. రెండు గజముల కద్దరు అనేక పణ్యములకు మూల్య మైనపుడును నది కుపాదానకారణ రహితము కాదు. అప్పుడును తంతువులు దాని కుపాదానకారణమే. అప్పుడును నాకద్దరుతో చొక్కాయి నిర్మింప నగును. కాని యప్పు డది కొండాక విశేషోపయోగిత కారణముగ మూల్యము కాదు. రెండు గజముల కద్దరు నిచ్చి, ఫలము, పుష్పములు, కట్టెలు, గోధుమలు నేనైన వినిమయమున తీసికొనవచ్చును. ఇట పుష్పఫలాదు లనేకములు. మూల్యముగా నున్న రెండు గజముల కద్దరు ఒక్కటే. అయినను అయ్యది సామాన్యశ్రమ, సామాన్యోపయోగిత మూలమున మూల్య మైనది. అనేక పణ్యముల కది మూల్య మగుటవలన దానియం దుపయోగితయొక్క సామాన్య స్వరూపము ప్రకట మగును.

ఏనో యొక వస్తువు ఉపయోగితయొక్క సామాన్య స్వరూపమున కుపాదానకారణము కాజాలదు. సామాన్య మొకే వస్తువునం దుండదు. అనేకమునం దుండును. పుష్ప ఫలాదు లన్నింటియందును సామాన్యరూపమున నుపయోగిత యుండును. వ్యాపకముగా నుండు నుపయోగితను రూపాంద చేయుట కొక వస్తువు అనేక వస్తువులకు మూల్యము చేయ బడును. అప్పు డది యొకటే సామాన్యరూపమున నుపయో గిత కాశ్రయ మగును. వాస్తవమున నొక వస్తువు సామాన్య రూపమున నుపయోగితకు కానీ, శ్రమకుగానీ యాశ్రయము కానేరదు. కల్పనవలన సామాన్యమున కాశ్రయముగా నంగీకరింపబడుచున్నది.

మొదట మూల్యము వస్తువుకంటె భిన్నముగా కనిపింపదు. కాని, కద్దరు అనేక వస్తువులకు మూల్యమైనపు డది వస్తు వయ్యు వస్తువు కాదు. అది కేవలము సామాన్య శ్రమ యొక్కయు, నుపయోగిత యొక్కయు మూర్తరూప మగును. ఉపయోగిత, సామాన్యశ్రమ రెండును నుపాదాన కారణము లేకయే నిరాధారముగ, స్వతంత్ర రూపమున స్థిరములైనట్లు చెప్పినను చెప్పవచ్చును. సువర్ణాదులు మూల్యమైనప్పుడు వాని స్థితియు నిట్టిదే యగును. సువర్ణాదులు మూల్యము లయినను వానిలో భూషణములగు యోగ్యత యుండును. అవి భూషణముల కుపాదానములు. కాని యుపాదానకారణము లయినపు డవి మూల్యము కావు. కద్దరుకంటెను, మరియొక యత్యంతోపయోగి వస్తువుకంటెను సువర్ణాది ధాతువులలో మూల్యమునకు గల స్వతంత్ర వ్యాపక స్వరూపము మిక్కిలి స్పష్టముగా తెలియును. ఇతరవస్తువేదైనను పది, ఇరువది, నూరు వస్తువులకు మూల్యము కావచ్చును. కాని సువర్ణాదులు లక్షలాది వస్తువులకు మూల్యము కాగలవు. సువర్ణాది ధాతువులలో మూల్య వ్యాపక రూప మెంత స్పష్టముగ తెలియునో యితర వస్తువులలో నంతగా తెలియదు.

ద్రవ్యములు కానీ, గుణకర్మములు కానీ యుపాదాన కారణము లేకున్న వాని ప్రతీతి కలుగదు. సామాన్య ధర్మము (జాతి) కూడ నాశ్రయవ్యక్తిలేక ప్రత్యక్షము కాదు. కేవల వ్యాపకవస్తువు ఆధారములేక యుండగలదు. దాని కుపాదాన కారణము కానీ, నిమిత్త కారణము కానీ యుండదు.

నిత్యమును, జగత్తులోని ప్రతి పదార్థముతో సంబంధము కలిగియుండునదియు నగు వ్యాపకవస్తు విట్టి దేదియు కాన రాదు. ఉపయోగము, శ్రమయు ననువాని ప్రపంచవ్యాపి సామాన్యరూపమే మూల్యముయొక్క స్వతంత్ర రూప మగుచున్నది. ఆధారరూపమున ప్రత్యక్ష మొనర్చుట కిది సువర్ణాదుల రూపమున చేయబడినది. వస్తుమయ మూల్య ముపాదాన సహిత మగును. వస్తురహిత మూల్య ముపాదాన రహిత మగును. వస్తువునకు మూల్యమునకు గల భేద మింతే. అదియు మూల్యము స్వతంత్ర రూపమున ప్రతిష్ఠిత మైనపుడు ప్రత్యక్ష మగును.

మార్కున ఉపాదాన కారణము వలన నుపయోగిత యుత్పన్న మగునని యెంచుచున్నాడు. అందువలన నుపయోగితకు, మూల్యమున కుపరస్పర విరోధమున్న ట్లతనికి తోచినది. అతడు సువర్ణాదులను వినిమయ సాధనములుగానే చూచినాడు కాని, అవి యితర వస్తువులవలె నుపయోగ సాధనములనియు నెంచడయ్యె. భూషణములను నిర్మించుటకును, నన్య కార్యములందును నవి యుపయోగించును. ఇట్టి యుపయోగము వలన నవి విశ్వవ్యాపక మూల్యము కాజాలవు. అందు వలన నుపయోగిత యనావశ్యక మని యెంచెను. కాని, సామాన్య రూపమున నుపయోగిత యనివార్యము కాకపోదు. ఉపయోగిత యెట్టిదైనను సామాన్య రూపమున కానీ, విశేష రూపమున కానీ, దానికి నుపాదానము, నిమిత్తము రెండు నుండును.

చొక్కాయి ధరించుట కుపయోగించును. ఈ యుపయోగమునకు కద్దరు ఉపాదాన కారణము, కుట్టుపనివాని పరిశ్రమ నిమిత్త కారణము నగును. కద్దరు లేకున్న చొక్కాయి ధరింప నుపయోగింపదు; కాని, కద్దరున్నంత మాత్రమున నది చొక్కాయిగా నుపయోగింపదు. అందుల కనువుగ దానిని కుట్టవలసి వచ్చును. అందువలన నుపయోగితకు రెండును కారణములే. ఇట్లు రెండును కారణము లైనందున పణ్యమునందు కేవలోపయోగితకానీ, మూల్యమునందు కేవల శ్రమకానీ యుండనేరదు.

మార్కు ఉపయోగిత నుపాదాన కారణమునందును అనగా పణ్యమునందును, శ్రమను మూల్యమైన వస్తువునందును నంగీకరించుటకును కారణము లేకపోలేదు. మూల్యము, మూల్యముగల వస్తువు రెండును వ్యవహారమునందు భిన్నస్థానములం దుండుటయే యీ మతమునకు కారణము. ధర్మి పదార్థము తనలోనుండు ధర్మములతో నుపయోగమునకు వచ్చును. అట్టియెడ ధర్మి, ధర్మములు రెండును నుపయోగమునకు కారణము లగును. ఫలము తినుట కుపయోగించును. రసము దాని ధర్మము. ఫలము, రసము రెండును భోజనమునకు కారణములు. ఇం దెవరికిని సందేహము కలుగదు. ఫలమును భుజించి యందలి రసమును భుజింపకుండుట యసంభవము. కాని మూల్యము, మూల్యముగల వస్తువు, వీని రెంటికి గల ధర్మ ధర్మి భావ మట్టిది కాదు. మూల్యవంతమగు వస్తువుపయోగించినపుడు మూల్యముపయోగింపదు. పణ్యస్వామి మూల్యోపయోగితను చూడడు. మూల్యము నిచ్చువాడు

దాని యుపయోగితను గుర్తించును. మూల్యము నిచ్చువా డే వస్తువును మూల్యరూపమున నిచ్చునో యది యతనికి వినిమయ సాధనము మాత్ర మగుచున్నది. అతడు దానికిగల యనో్యపయోగితను గుర్తింపడు.

ఈ విధముగ వ్యవహారమున నేది యుపయోగియగునో యది మూల్యము కాదు; మూల్యమగు వస్తువుపయోగి కాదు. లఘు రూపమున నుపయోగిత, మూల్యము వేరుగా నుండుట రెండువస్తువుల వినిమయమునందును కనిపించును. సువర్ణాదులు మూల్య మైనపు డుపయోగితకు, మూల్యమునకు గల భేదము బాగుగ తెలియును. ఒక డొక వస్తువును కొనదలచినపుడు సువర్ణాది ధాతువుల ముద్రల నిచ్చి కొనును.

జనులు పణ్యములను తీసికొని వాని నుపయోగింతురు. కాని మూల్యమును వినిమయముకొఱకు మాత్ర ముంచుదురు. మూల్యమునందు పణ్యములందువలె నుపయోగిత వారికి కనిపింపదు. ఇట్లు మూల్యమునకు, నుపయోగితకు సాహచర్యముండదు. వినిమయమునకు కారణము శ్రమ. కావున మూల్యరూపమున శ్రమ యుపయోగితనుండి వేరైనది. కాని యీ దృష్టి సాధారణ జనులది. అలోచన కేవల మింతే చూడదు. మూల్యము కేవలము వినిమయము కొఱకే. అందులో సందేహము లేదు. సువర్ణము, రజతము నెంత యున్నను నితర పణ్యములవలె భోగ్యములు కావు. అది ధనము. కొనుట కుపయోగించును. ధనము శ్రమరూపము. విరర్థకశ్రమ మూల్యము కాదు. దానిలో నుపయోగితా

సామాన్య రూప ముండవలెను. సామాన్యరూపమున నుపయోగిత, శ్రమయు మూల్య మగును. కావున మూల్యమునకు నుపయోగితకు విరోధము లేదు.

సువర్ణాదులను పణ్యములయొక్క విశ్వవ్యాపి మూల్య మొనర్చు కారణములను గూర్చి విచారింపవలసి యున్నది. మార్కుసువర్ణాదులలో కొన్ని స్వాభావిక గుణములను వర్ణించును. అవి ధనమగుట కా గుణములే కారణములు. సమాన గుణములను ప్రకటించు భాగములు గల వస్తువు శుద్ధమూల్యము కాదగును. పరిమాణము కారణముగ మూల్యములో భేదము కలుగును. కావున ధనరూపమున నుండు వస్తువు కోరినపుడు విభజించుటకు, కలుపుటకు ననువుగ నుండవలెను. (క్యాపిటల్ 103)

మార్కుసుకు పూర్వమున్న అర్థశాస్త్రులుకూడ ధాతువులలోని యసాధారణ గుణములను వర్ణించుచుండిరి. అయినను సీవిషయమున కొఱత లేకపోలేదు. కేవల మీ గుణము లుండుటచేతనే సువర్ణాది ధాతువులు తమకు తము వ్యాపకమూల్యము కాజాలవని గుర్తించుకొనవలెను. కారణము కార్యరూపమును బొందవచ్చును. కాని యంతమాత్రమున కారణము కార్యరూపమున పరివర్తించు నను నియమము లేదు. బీజము లింట నున్నంతమాత్రమున నవి యంకురింపవు; పత్రశాఖాదులు కలవి కావు. విశాల వృక్షరూపమానందగల శక్తి బీజములో నున్నది. కాని యది భూఖియందు విత్తబడవలసి యున్నది. మట్టి యనుకూల మొనర్పవలెను. నీరు పోయవలెను. ఇట్టి యత్నములే సమయాంతరమున

వృక్షరూపము నందును. సువర్ణాదులు కూడ కొండాక ప్రక్రియ నాశ్రయించికాని మూల్యము కావు. ఆ ప్రక్రియయే వినిమయము. అది లేక యొక వస్తువు మరియొక దానికి మూల్యము కాదు. అట్టియెడ సువర్ణాదులు సమస్త పణ్యములకు మూల్య మెట్లు కాగలుగును? అశేష పణ్యముల వినిమయమునకు సాధనములై యవి మూల్యము కాగలుగును. సువర్ణాదులు మూల్యమైనపుడు వినిమయమువలన వాని మూల్యము ప్రకటింపబడదు. అవి మూల్యముయొక్క విశ్వ వ్యాపక రూపమును ధరించును. వినిమయము వలన ప్రకట మగు మూల్యమునకు రెండు రూపము లుండును. ఒకటి పణ్యముయొక్క ప్రాతిస్విక రూపము. రెండవది వ్యాపక రూపము. మార్కు ననుసరించి యీ రెంటి యంతరమును తెలిసికొనజాలక యనేకులు సువర్ణాదుల మూల్యమును కల్పితముగా నెంచిరి. 'లాక్' మతమున మానవులు సువర్ణాదులు ధనమగుటకు తగిన గుణములద్వారా వానికి కల్పితమూల్యము వొసంగి యుండిరి. (క్యా. 103.)

ఇట మార్కుమతము యుక్తమే. మాననజాతి కేవలము కల్పనద్వారా యొక వస్తువును ధనమని యంగీకరింపజాలదు. ధనము వినిమయమునకు కారణము. శ్రమ పంబంధములేక యే వస్తువుకూడ వినిమయము చేయింపలేదు. సువర్ణాదులు సమస్త వస్తువులను వినిమయము చేయించుచున్నవి. కావున వానికి శ్రమతో విశేష సంబంధ ముండి తీరవలెను. సువర్ణాదులు గనులనుండి తీయుట కెంతో శ్రమ యవసర మగును. కాని యా శ్రమ కారణముగా వాని

మూల్యము నిశ్చయము కాదు. ఒక కృషికు డొక దినమున నెన్ని గోధుమ లుత్పన్నము చేయునో యా గోధుమల విలువ యతని దినశ్రమనుబట్టి నిర్ణయింపబడును. సువర్ణాదులమూల్య మట్లు దినశ్రమనుబట్టి నిర్ణయింపబడదు. ఒక దినమున నెంత పరిమాణములో గోధుమ లుత్పన్నము కాగలవో యా గోధుమల విలువతో నొక దినమున గనులనుండి తీయబడు సువర్ణము విలువ సమానము కాదు. సమాన పరిమాణములో శ్రమ వినియోగింపబడినను సువర్ణాదుల విలువ భిన్నముగానే యుండును. గోధుమలకంటె సువర్ణము విలువలో నెంతో యెక్కువగ నుండును. ఈ విషయమున మార్కు అభిప్రాయము యుక్తముకాదు. (క్యాపిటల్ 105 పు.) సువర్ణాది ధాతువుల విలువ మార్కు ఉత్పాదన శ్రమనుబట్టి నిర్ణయించుచున్నాడు. గనులనుండి యొక్కొక్క యెడ నల్ప పరిశ్రమచే నధిక పరిమాణములో సువర్ణాదులు లభింపవచ్చును. కాని, ఋత్వనుకూల దశలో సుకరముగా గోధుమాదు లధిక పరిమాణములో లభించినట్లు సువర్ణాదు లెన్నడును నెక్కడను నంతపరిమాణమున లభింపవు. అన్య పణ్యములకంటె సువర్ణాదు లెల్ల వేళల దుర్లభము లగుట తప్పదు. కావున రజత సువర్ణాదుల ప్రాప్తి కెంతటి యల్పపరిశ్రమ చేయబడినను, వాని మూల్య మధికముగానే యుండును.

సువర్ణాదుల పరిమాణ మూల్య మితర పణ్యముల రూపమున ప్రకాశిత మైనపుడు సువర్ణాదుల నియత పరిమాణముల కొక మూల్య మున్నట్లు పణ్యములకును నియత మూల్యముండును. కాని దానికి కారణము శ్రమ సామాన్య పరిమా

ణము కాదు. ఇరువది రూప్యముల కొక తులము సువర్ణము లభించు సమయమున నా యిరువదిరూప్యములకు పదిమణు గుల గోధుమలు లభింపవచ్చును. అప్పు డా గోధుమల నుత్పన్నము చేయు కృషికుల శ్రమ యా సువర్ణమును తీయు శ్రామికుల శ్రమతో సమానము కావలె నను నియమము లేదు. ఒక తులము సువర్ణ మొక దినపు పరిశ్రమద్వారా లభింపవచ్చు. కాని పదిమణుగుల గోధుమ లొకదినము పరిశ్రమద్వారా యెన్నడు నుత్పన్నము కావు. వాస్తవమున సువర్ణాదుల మూల్యము వాని యుత్పాదన కగు శ్రమ ననుసరించి నిర్ణయింపబడెను. సువర్ణాదులు సాధారణ జనులకు దుర్లభములు. అవి దొరుకు గను లెక్కచో స్థానవిశేషములందుండును. ఆ స్థలములపై విభిన్న దేశముల రాజుల కధికార ముండును. సాధారణ జను లా స్థలములను సంపాదింపజాలరు. ఇందుల కగు శ్రమ సువర్ణాదులను గనులనుండి తీయుట కగునది కాదు. ప్రపంచమునం దంతటను సువర్ణాది ధాతువులే దుర్లభములు. కావున వాని ప్రాప్తికి విశేష శ్రమ చేయవలసి యుండును. అందువలన నవి బహుమూల్యము లగును. ఇతర పణ్యములవలె నవియు సులభసాధ్యములైన, వాని యుత్పత్తి కెంతశ్రమ చేయవలసి వచ్చినను వాని మూల్య మధికము కానేరదు.

సాధారణ జనుల కొక వేయి రూప్యములు సంపాదింప ననేక మాసములు పరిశ్రమ చేయవలసి వచ్చును. సముద్రమున మునిగి ముత్యములను పట్టికొచ్చు వా డొకప్పు డొకటి రెండు సారులు మునిగి వేయి రూప్యములు విలువగల ముత్య

మును సులభముగ పొందవచ్చును. ఉత్పాదనశ్రమ ననుసరించి ముత్యముల మూల్యము నిశ్చయించిన వాని మూల్య మంత యెక్కుడుగ నుండరాదు. విశేష ప్రకారముగల ముత్యము లకు విశిష్ట మూల్య ముండును.

ఉపయోగకరమగు శ్రమ మూల్యమునకు కారణము. అది యొకట పణ్యోత్పాదనకు చేయబడును. మరియొక యెడ పణ్యప్రాప్తికి చేయబడును. ఉత్పత్తి కొఱ కగు శ్రమను మూల్యోత్పాదకముగా నెంచిన కారణమున కొందరు శ్రమ లేకయే పణ్యముల మూల్యము నంగీకరించినారు. తీయుటలో నెక్కుడు శ్రమ యనసరము కానందున వారు ముత్యములు మున్నగు వానిని శ్రమలేకయే బహు మూల్యములుగా నెంచుచున్నారు. వాని బహుమూల్యమునకు కారణము దుర్లభతయే. దుర్లభము లైనమీదట వాని ప్రాప్తికి శ్రమ యొనర్పనగును. ఆ శ్రమ మూల్యము నుత్పన్నము చేయును.

సువర్ణాదులలో స్పష్ట ధర్మములు రెండు గలవు. మొదట నవి మూల్యములు; తరువాత మహార్థములు. తరుచు క్రయ విక్రయములు వానిద్వారా జరుగును. కావున మొదట మూల్యరూపమున నవి ప్రకటమగును. కార్య కారణ భావమునుబట్టి యవి మొదట మహార్థములు కావల యును. ఇతర పణ్యములును మూల్యము లగును. కాని యవి కొన్నింటికే మూల్యము లగును. సువర్ణాదులు సమస్త పణ్య ములకు మూల్య మగును. నిరంతరము నివి మూల్యముగా వ్యవహరింపబడుటవలన వీనిలో భోగ్యభావ ముండియు భాసింపకున్నది. అవి మహార్థములు కాకున్న వ్యాపక

మూల్యము కాజాలవు. వ్యాపక మూల్య మగుటకు కారణము కేవలము బహు మూల్యమగుట కాదని మరువ రాదు. విశాల భవనములు, పెద్ద వాయు యానములు బహు మూల్యములే; కాని, యవి వ్యాపక మూల్యములు కావు. వ్యాపక మూల్య మగుటకు మహోర్ఘతతో బాటు మరికొన్ని గుణములు కావలసి యున్నవి. అం దొకటి బహుకాల ముంచినను చెడకుండుట. రెండవది తన యంశముల ద్వారా పణ్యముల యాంశిక మూల్యమును ప్రకటించు సామర్థ్యము కలిగియుండుట. అంశములలో విభక్తము చేసినను, మరల మూలపిండముతో కలిసినపుడు మూల్యమునకు హాని కలుగ కుండవలెను. ఈ ధర్మములు మూల్యము వ్యాపక మగుటకు ముఖ్య కారణము లగుచున్నవి. సువర్ణాదులలో నిట్టి ధర్మము లున్నవి; కాని, విశాల భవనాదులలో లేవు. మహోర్ఘత లేకున్నను విశేష గుణములు మూల్యమును వ్యాపక మొనర్ప గలుగును; కాని, వ్యాప్త మగుటకు వలయు గతి తీవ్రము కాజాలదు. గోధుమాది పణ్యముల వలె సువర్ణాదు లల్ప మూల్యము గలవి యైనను సమస్త పణ్యములకు నవి మూల్యము లగును. విశేష గుణములు లేనందున గోధుమాదులు వ్యాపక మూల్యము కాజాలవు. సువర్ణాదు లల్పమూల్యము కలిగియున్న నల్పమూల్యముగల పణ్యముల వినిమయమున నెట్టి కఠినతయు నుండదు. కాని విశాల భవనాదుల వినిమయమున కఠినత కలుగును. భవనములకు తగినంత విశాల పరిమాణములో సువర్ణాదులు లభింపవు. అవి మహోర్ఘము లగుటచే నల్పమాత్ర లోనే పని నెరవేరును. బహుమూల్య వస్తువులు సులభముగా

వినిమయ మొనర్చుటకుగాను మూల్య మగు వస్తు వల్ల మాత్రలో బహుమూల్యమై యుండుట యవసరము.

దుర్లభత యల్పకారపు వస్తువును మహర్ఘము చేయుచున్నది. వస్తు వెంత దుర్లభమైన నది యంత బహుమూల్యమగును. ఎంత బహుమూల్యమైన నంత శీఘ్రముగ మూల్యరూపమున సమస్త పణ్యములతోను దానికి సంబంధము కలుగును. మహర్ఘ వస్తువు వ్యాపకమూల్యమైనపుడు, దానికంటె నల్పమూల్యము గల పణ్యమునకు నితరవస్తువులతో సంబంధము కలుగుటలో మిక్కిలి విలంబ మగును. అందువలన దానికి మహత్వము కలుగదు.

మూల్యము పణ్యములలో రెండు విధములుగ వ్యాపించును. ఒక విధమున క్రమ ముండును. రెండవ విధమున క్రమ ముండదు. ఒక చిన్నము బంగారము తీసికొని పుస్తకముల నమ్మువాడు పుస్తకము నమ్మును. ఆ బంగారముతో ప్రతి తీసికొనును. ప్రతినిచ్చిన కృషీవలు డా బంగారముతో వస్త్రము కొనును. వస్త్ర వ్యాపారి దానితో నౌషధమును కొనును. ఇట్లా చిన్నము బంగారము ఔషధముల నమ్మువాని చెంత చేరినది. అతనికి పాత్రలు కావలసిన నది పాత్ర లమ్మువానికి చేరును. ఇట్లే చక్రము నడుచుచునే యుండును. ఇట చిన్నము బంగారమునకు క్రమముగా పుస్తకము, ప్రతి, వస్త్రము, ఔషధము, పాత్రలు వీనితో సంబంధము కలిగినది.

* ఇది యొక విధము.

ఒక తులము బంగార మిచ్చి పై వస్తువులన్నియు నొకే మాటు కొనవచ్చును. అప్పుడు బంగారమునకు పై వస్తువు

లన్నిటితోను సంబంధము కలుగును. కాని క్రమముగా కలుగదు. సువర్ణాదు లిట్లు మూల్యరూపమున రెండు విధములను కలిగి యుండును.

మహోర్ఘత మూల్యము వ్యాపక మగుటకు కారణమని చెప్పియుంటిమి. కాని రెండు విధములను వ్యాపక మగుట కొక హద్దున్నది. దుర్లభత కారణముగ మూల్యమున కొంతవరకు వృద్ధి కలుగును. కాని, తరువాత మూల్య మెక్కువైన పణ్యములతో క్రమిక సంబంధము కలుగజాలదు. ప్రపంచమునం దంతటను నత్యంతాల్ప సంఖ్య గల రత్నము లుండవచ్చు. అవి విశ్వములోని సమస్త వస్తువులకు మూల్యము కావచ్చు. అప్పు డవి సమస్త వస్తువుల కొకేనారి మూల్య మగును. కావున నవి వ్యాపకమూల్య మగును. అవి యైదారు వస్తువులకు మూల్యము కాజాలవు. అందులకు వాని యంశములలో మూల్యము కాగల సామర్థ్య ముండ వలెను. కాని యది వానిలో నుండదు. రత్నముల నంశములుగా విభజించిన వాని మూల్య మెంతగానో తగ్గిపోవును. సువర్ణాది ధాతువులు రెండు విధములగు వ్యాప్తిని కలిగి యుండును. కావున మూల్యరూపమున నవి వ్యాపకములు. దుర్లభతలో చరమసీమను పొందిన మహోర్ఘ రత్నములు క్రమముచేత పణ్యములతో సంబంధము లగును. కావున నవి గోణరూపమున వ్యాపకము లగును.

అర్థశాస్త్రులలో ననేకులు దుర్లభత మూల్యకారణ మని సిద్ధపరుచుటకు మరియొక యుక్తిని చూపించుచున్నారు. కరువు కాలమున నల్ప మూల్యముగల వస్తువుకూడ బహుమూల్య

మగును. శ్రమ ననుసరించి నాలుగణాలు మూల్యముగల సేరు దుంపలు కరువుకాలమున ప్రాణాధారములై నూరు రూప్యములు లేక యంత కెక్కుడు మూల్యముగలవి కావచ్చును. కావున కేవల దుర్లభత మూల్యము నుత్పన్నము చేయదు. అది యుపయోగిత నెక్కుడుచేసి మూల్యమును పెంచును. దుంపల యుపయోగిత వాస్తవమున నెక్కువ కాదు. సుకాలమున నవి యెంత యుపయోగకరములో దుష్కాలమునను నంతే. కాని యితర భోజ్య వస్తువులు లేనందున వాని యుపయోగిత యెక్కువైనది. ఉపయోగితలో కలిగిన యీ వృద్ధి యపేక్షాబుద్ధి కారణమున జ్ఞానమున కలిగినది. వస్తువునందు కలుగ లేదు. క్రొత్తశ్రమ యేమియు నిట కలుగ లేదు. అందువలన శ్రమ వృద్ధికి కారణము కాదు. కావున నిట దుర్లభత యుపయోగితను పెంచి యధిక మూల్యమునకు కారణ మగుచున్నది.

మార్కు ఉపయోగిత లేకయే శ్రమ మూల్యమునకు కారణ మునుచున్నాడు. పైన వర్ణించిన యర్థశాస్త్రజ్ఞులు కూడ శ్రమలేకయే యుపయోగిత మూల్యమునకు కారణ మని సిద్ధపరుచుచున్నారు. కాని మొదటి పక్షమున సర్వ విధములయిన మూల్యము కేవల శ్రమజన్య మగుచున్నది. రెండవ పక్షమున శ్రమజన్యవస్తువుయొక్క మూల్యమునకు శ్రమకారణమే; కాని, దుర్లభ మగుటవలన బహుమూల్యమైన వస్తువుమూల్యమున కుపయోగిత కారణ మగుచున్నది. ఈ రెండు పక్షములలో గల భేద మిదియే.

వాస్తవమున మూల్యమునకు శ్రమ, యుపయోగిత రెండును కారణములే. కరువుకాలమునందు సేరు దుంపల

నుత్పన్నముచేయుట కగు శ్రమకంటె నెక్కుడు శ్రమ నవి యపేక్షింపనిమాట నిజమే కాని, వాని ప్రాప్తి యెక్కుడు శ్రమచేయక కాదు. మూల్యము వందరూప్యము లయిన, నవి మిక్కిలి యుపయోగకరమైన శ్రమద్వారా లభించును. దుంపలు పణ్యములు; వానిని తినకున్న ప్రాణ ముండదు. అందువలన నుపయోగితలో వృద్ధి కనిపించును. వంద రూప్యముల నీయకున్న నవి లభింపవు. కావున వానిలో నెక్కుడు శ్రమకు సంబంధము కనిపించును. ప్రాప్తితో శ్రమకు సంబంధముండుటలో వివాదమునకు తావులేదు. ప్రాప్తిద్వారా శ్రమకు దుంపలతో సంబంధము కలుగును. ప్రాప్తి ధర్మము. ధర్మము ధర్మిలేక యుండజాలదు. కరువుకాలపు దుంపలవలె సువర్ణాదులందును శ్రమ, యుపయోగిత రెండు నుండును. ప్రాప్తిద్వారా శ్రమకు దుంపలతో కలుగు సంబంధము, సువర్ణాదులకువలె సమానము. దుంపల యుపయోగిత తినుటయే తడవుగా తెలియనగును. కాని సువర్ణాదుల యుపయోగిత సామాన్యరూపమున వ్యాపకము. అయ్యది సువర్ణాదుల ద్వారా యుపయోగకరములగు నస్త్రాదులను కొనినపుడు తెలియును. బహుమూల్యము లయిన సువర్ణాదులును శ్రమతోను, ఉపయోగితతోను యుక్తములే.

ఉపయోగిత యున్నచోట శ్రమ, జ్ఞానము రెండు నుండుట యవసర మగుచున్నది. అవిలేక యుపయోగిత యేర్పడదు. సువర్ణాదులు వ్యాపక మూల్యములు. కావున వానిలో నుపయోగిత, దాని నుత్పన్నముచేయు జ్ఞానశ్రమలును విశాల పరిణామములో నుండును. కాగా సువర్ణాదులు నీమూటి మూర్తరూపము లనదగి యున్నవి.

ఎనిమిదవ యధ్యాయము

శ్రమఫలముపైగల స్వత్వమునకు కారణము

పెట్టుబడి ద్వారా పణ్యవస్తువుల నుత్పన్నము! చేసి వ్యాపారము చేసినందున ధనము వృద్ధియగును. శ్రామికుడు పణ్యవస్తువు నుత్పన్నముచేసి స్వయముగా నమ్మిన నతడు ధనవంతుడు కాడు. పెట్టుబడిదారుడు శ్రామికుల ద్వారా పణ్యముల నుత్పన్నము చేసి యమ్మిన నతడు మహాధనవంతుడగుచున్నాడు. శ్రామికుని చేతనుండి పణ్యము పెట్టుబడి దారుని చేతికి రాగానే దాని మూల్యము పెరుగును.

నే ఓ పెట్టుబడివిధాన యుగమున విశాల యంత్రము లధిక పరిమాణములో పణ్యవస్తువుల నుత్పన్నము చేయుచున్నవి. వాని నమ్ముటవలన పెట్టుబడిదారుల చెంత నపారధన రాశి యేర్పడుచున్నది. శ్రామికుడు కూడ పెట్టుబడి దారుని వలెనే పణ్యము నమ్మజూచును; కాని, యతడు వినశుడయి, పెట్టుబడిదారుల చెంత జేరి వారికి తన శ్రమ నమ్మవలసి వచ్చుచున్నది. అట్లు చేయని పక్షమున నత డాకలితో నుండవలసి వచ్చును. జీవించుటయే కఠిన మగును. గడచిన కాలములో క్రయ విక్రయ వ్యవస్థలనేకములు వ్యవహారమునకు వచ్చియుండెను. వాని మూలమున లక్షలాది శ్రామికు లిట్టి దశకు లోబడవలసి వచ్చినది. ఈనాటి యవస్థ వచ్చుటకు శతాబ్దములు పట్టినది. పణ్యము నమ్మగలిగి, శ్రమ నమ్మవలసిన స్థితి రాకుండుటకు

మనుజునిదగ్గర ననేక సాధనము లుండవలెను. పణ్యవస్తువుల నుత్పన్నము చేయుటకు తగిన యుపకరణములు - ఉపాదాన కారణములు - ముడిసరుకు, నిమిత్తకారణము - పనివారు, సాధనములు నన్నియు నుండవలెను. ఇంతేకాక యన్నపానములకు లోటుండరాదు. కేసలము ముందెన్నఱో నిర్మింపబడు పణ్యవస్తువుల సహాయముతో నెవడును జీవింపనేరడు. జన్మతో బాటు మనుష్యున కాకలిదప్పులు వెంటవచ్చును. ఉత్పన్నమైన తరువాత పణ్యవస్తువుల నమ్ముటకు తగిన సమాజమొకటి యుండవలెను. రెండవవైపున శ్రామికులుండవలెను. వారిదగ్గర శ్రమతప్ప మరెఱుక నస్తు వేదియు నమ్ముటకు తగినది యుండరాదు. ఇట్టి శ్రామికులు విరివిగా పెట్టుబడి దారునకు లభించిన వతనిధనము మిక్కుటమగును. పెట్టుబడికి వలయు ధన మేర్పడుటకు గల ప్రక్రియను మార్కు విస్తారముగ నిరూపించి యున్నాడు. దానినిగూర్చి విచారించవలసి యున్నది. ప్రస్తుత యుగము ననుసరించి 10 పౌనుల దారము నిర్మింపబడినదని యెంచుము. దారము నిర్మించుటకు దూది కావలెను. దూది దారమున కారంభక పదార్థము. ఈ దృష్టాంతమున నా దూది పది (10) పౌనులు. దాని యధార్థ మూల్యము 10 పిల్లింగులు. వ్యాపారుల సమాజము ననుసరించి దూది యేర్పడుటకు కావలసిన శ్రమ యీ మూల్యము వలన ప్రకట మగును. ఆ దూదిని నూలుగా వడుకుటకు కావలసిన సాధనములకు, గూదిని నేకుటకు రెండు పిల్లింగులు ఖర్చగు ననుకొనుడు. ఇట్లు పండ్రెండు (12) పిల్లింగుల నుత్పన్నము చేయుటకు 24 గంటల శ్రమయో లేక రెండు

పని దినములో కావలెను. కాగా నూలులో రెండు దినముల శ్రమ మొదటినుండి యున్నదని యొప్పుకొనవలెను. పది పౌనుల దూది నుత్పన్నముచేయుట కయిన శ్రమ, నూలు వడుకుట కుపయోగించిన సాధనములలో నరిగిపోయిన యంశము కూడ నొకవిధముగ రూపొందిన శ్రమయేకావున నా శ్రమయు నా పదిపౌనుల నూలులో నుండును. పణ్య వస్తువుల యాకారములోను భేద మేర్పడినది. మొదట దూది, వడుకు సాధనములు నుండెను. తరువాత నూలు సిద్ధమైనది. కాని మూల్యములో భేదము కలుగలేదు.

ఉత్పత్తికొఱకు సామాజికస్థితి ననుసరించి యనివార్యముగ నెంత శ్రమకాల మవసరమో యంతకుమించి కాల నియమము చేయరాదను విషయము మరునరాదు. ఒక పౌను నూలువడుకుట కొక పౌను దూదికంటె నెక్కుడు దూది యవసరము కానట్లయిన, నంతకంటె నెక్కుడుఖర్చు కాకుండు నట్లు జాగ్రత్తపడవలసి యుండును. ఒక్కగంట శ్రమనలన నొక నిశ్చిత పరిమాణమున దూది నూలగును. కావున పండ్రెండు గంటలలో నెంత దూది నూలుకావలెనో యంత సిద్ధము కానంతవరకు నొకదినపు శ్రమ - పండ్రెండుగంటల శ్రమగా నెంచరాదు. సామాజిక రూపమున ననివార్యముగు కాలమే మూల్యము నుత్పన్నము చేయుటలో లెక్కింపవగును. ఒక గంటలో $1\frac{2}{3}$ పౌనుల దూది వడుకబడునేని 10 పౌ. నూలుకు 6 గంటల శ్రమ కావలయును. మూల్యమునుగూర్చి యాలోచించినపుడు, నియత పరిమాణముగల భౌతిక ద్రవ్యములు కొన్ని గంటలయో లేక కొన్ని దినము

లయో సామాజిక శ్రమకు సంబంధించిన ఘనీభూతమగు స్థిర దశను ప్రకటించును.

ఒక దినపు శ్రమమూల్యము మూడు పిల్లింగులని యంగీకరించి యాలోచింతము. అనగా మూడు పిల్లింగులలో నాడుగంటల శ్రమ నిండియుండును. దీనివలన, నొకదినపు జీవనమున కుపయోగించు వస్తువుల నుత్పన్నము చేయుటకు ఆడుగంటల శ్రమ యపేక్షిత మగుచున్నట్లు సిద్ధమగుచున్నది. నూలు వడుకుటలో 10 పౌ. దూది యాడుగంటల శ్రమను తనలో నిముచ్చుకొనుచున్నది. మూడు పిల్లింగులలోకూడ నాడుగంటల శ్రమపుంజ మిముడుచున్నది. కాబట్టి నూలు వడుకుటకైన శ్రమ దూదిలో మూడుపిల్లింగుల మూల్యమును వృద్ధిచేసినది.

ఒకమాటు 10 పౌ. నూలుయొక్క మొత్తము మూల్యమును గూర్చి యాలోచింపుడు. రెండున్నర దినము లిందు వ్యయింపబడును. రెండు రోజులు దూదిలోను, ఉపకరణముల ఘనీభూతలోను గడచినవి. అర్థదినము నూలువడుకుటలో గతించినది. ఇట్లు పదునైదు పిల్లింగులు రెండున్నర రోజుల శ్రమను తమలో నింపుకొనుచున్నవి. కావున 10 పౌ. నూలుకు 15 పి. మూల్యము యుక్తమగును.

పెట్టుబడిదారు డీ మూల్యము నయుక్తమని యెంచును. ఇది మూలధనమునకు సరియైన మూల్యము. దీనిలో వృద్ధి యేమియు లేదు. మొదట దూదిలోను, నుపకరణములలోను, శ్రమలోను నున్న మూల్యమున కిది సంచయము. కేవల మిట్లు రాశి చేసినంత మాత్రమున లాభము కలుగదు.

పెట్టుబడిదారు డుత్తేజిత్రుడై “నేను ధనమును వృద్ధిచేయుటకు పెట్టుబడి పెట్టితిని. నేనిప్పుడు అంగడివీధినుండి పణ్యములను కొందును. స్వయముగ పణ్యముల నుత్పన్నము చేయను” అని పలుకును. కాని పెట్టుబడిదారు లందరు నిట్లే చేయదలతు రేని పణ్యము లెటనుండి వచ్చును? ధనమా తినలేడు. ‘నేను 15 పి. లతో మిక్కిలి సుఖము పొందగలిగెడివాడను; ఆ సుఖమును విడిచి నూలు నుత్పన్నము చేయుటకు పూనుకొంటిని. దాని ఫలము నాకు లభింపవలెను’ అని యత డననచ్చును. కాని, నూలురూపమున ఫల మతనికి లభించినది. దూదికి బదు లత డిప్పుడు నూలుకు స్వామి. దాని కతడు, ‘ఈ నూలుతో నాకేమి ప్రయోజనము? నేను దీని నమ్ముటకు నిర్మించితిని.’ అనును. దాని నత డమ్ముకొనిన 15 పి. లభించును. దూది, యుపకరణములు లేక నూలు కాబాలదు. ఇందులో సందేహ మేమియు లేదు. శూన్యమునుండి యే నస్తువును కలుగదు. శ్రామికుడు కేవలము తన యంగముల బలముతో పణ్యవస్తువులను నిర్మింపజాలడు. పెట్టుబడిదారు డతనికి దూది, యుపకరణ ములు నిచ్చి సహాయము చేసినాడు. కాని, శ్రామికులు లేనిచో పెట్టుబడిదారుడును పణ్యముల నుత్పన్నము చేయజాలడు. ఇందులో నిరువురు సమానులే. పెట్టుబడిదారుడు 3 పి. మూల్యము నిచ్చెను. శ్రామికుడు నతనికి మరల 3 పి. ఇచ్చినాడు. దూదికైన మూల్యమున 3 పి. మూల్యము నధికముగా చేర్చినాడు. ఇంతేకాక శ్రామికుల పనిని నిరీక్షించు వారు వేరుగ నుందురు. వారి శ్రమకు వేతనము

లభించును. అందువలన పెట్టుబడిదారుడు కార్యనిరీక్షణ కర్తయు గాడు. అయినను పెట్టుబడిదారునకు లాభము కలుగకుండ నెవరు నడ్డగింపజాలరు. అత డందులకు నలయునుసాయ మెరుగును. మూడు షిల్లింగు లొకదినపు శ్రమ మూల్యము. సాధారణవ్యక్తి కొకదినపు భోజనమజ్జనాదులకు వలయు పదార్థముల మూల్యముకూడ మూడు షిల్లింగులగును. ఆరుగంటల శ్రమ శ్రామికుని నిరువదినాలుగు గంటలవరకు జీవింపజేయ గలుగును. శ్రామికు డారుగంటలకు బదులు పంజ్రెండుగంటల శ్రమయు చేయగలడు. పంజ్రెండు గంటలు శ్రమచేసినను మూల్యము మూడు షిల్లింగులే యగు పక్షమున నతనికి కలుగు లాభమేమి? శ్రమమూల్యము మూడు షిల్లింగులు; కాని యా శ్రమ 12 గం. లో సుత్పన్నము చేయు పణ్యముయొక్క మూల్యము 6 పి. లగును. పెట్టుబడిదారుడు శ్రమను కొన్నప్పటి నుండియు నత డాయంతరముమీద ధ్యాన ముంచుచునే వచ్చును. శ్రమవలన మూల్య మేర్పడుటయే కాక యధికమూల్యము కూడ నేర్పడును. శ్రామికున కిప్పుడు 6 గం. లకు బహిలు 12 గం. శ్రమ చేయవలసి వచ్చుచున్నది. 6 గం. శ్రమవలన 10 పౌ. దూది 10 పౌనుల నూలుగ నగును. 12 గం. శ్రమవలన 20 పౌ. దూది 20 పౌ. నూలుగును. మొదట $2\frac{1}{2}$ దినముల శ్రమ యిప్పుడు 5 దినముల శ్రమ యగును. ఇందులో నాలుగు దినములు దూదిక్రిందను, నుపకరణముల ఘర్షణలోను ఖర్చు గును. మిగిలిన యొకదినము నూలు వడుకుటలో ఖర్చును. ఇట్లు 5 ది. శ్రమకు మూల్యము 3 పి. లగును; కాని,

యా శ్రమతో నేర్పడిన పణ్యముల మూల్యరాశి 27 పిల్లింగులకు మించదు. 27 పిల్లింగులను 30 పిల్లింగుల రూపమున పరిణమింప చేసినచో, 3 పిల్లింగులు అతిరిక్త మూల్యమగును. ఇట్లు ధనము మూలధన మగును.

ధనవృద్ధికి కారణము మార్కు అతిరిక్తమూల్య (సర్ప్లస్ వాల్యూ) మనుచున్నాడు. ఈ నామకరణము నితడే యొనర్చెను. ఇతర శబ్దములలో నిది యితరుల శ్రమఫలాపహరణ మననచ్చును. శ్రామికులు శ్రమచేసిరి. ఆరుగంటల శ్రమమూల్యము లభించునట్లే పండ్రెండుగంటల శ్రమమూల్యముకూడ వారికే లభింపనలెను. 6 పి. మూల్యము మీద వారికే స్వత్వము న్యాయప్రాప్తము. 'కర్మ చేయువాడు ఫలమును బొందనలెను' అను సిద్ధాంతముమీద వ్యవహారము ప్రతీష్ఠితమై యున్నది. పెట్టుబడిదారుడు నీ సిద్ధాంతము ననుసరించియే పెట్టుబడి పెట్టును.

మార్కుయొక్క యీ తర్కము ననుసరించి పెట్టుబడి దారుడు శ్రామికుల శ్రమఫలము నపహరించుచున్నాడు. నిస్సందేహముగ మూలపతి చిరకాలమునుండి శ్రమఫలము నపహరించుచు వచ్చుచున్నాడు. వారి యీ యపహరణాధి కారమును జనులు చింత మని యెంచుచుండిరి. మార్కు వారి యధికారములోని యనౌచిత్యమును మిక్కిలి చక్కని రీతిలో ప్రకటించినాడు. కాని యిట మార్కుద్వారా యొక యభ్యర్థము ప్రకటింపబడినది; కాని, మరియొక యంశము మరుగుననే యుండిపోయినది. మార్కు మతము ననుసరించి నస్త్రోత్పదనమున మూలపతి కొంచెముకూడ శ్రమ యొనర్పడు.

“10 పౌ. నూలు ధర 10 పి. 2 పి.లు యంత్రముల యరుగు దల మూల్యము. 3 పి. శ్రామికుని శ్రమమూల్యము. ఇట్లు 10 పౌ. నూలు మూల్యము 15 పిల్లింగు లగుచున్నది” అని మారుక్ష్ణు లెక్క వేయుచున్నాడు. కాని, యిది సరియైన లెక్కకాదు. ఈ లెక్కలో శ్రామికుని ఆడుగంటల శ్రమకు మూల్యము కట్టినట్లు మూలపతి శ్రమకు మూల్యము కట్టలేదు. అందువలన 10 పౌ. నూలు మూల్యము 15 పిల్లింగు లనుట యథార్థము కాదు. అందులో మూలపతి శ్రమమూల్యము కూడ చేర్చవలసి యున్నది. మూలపతి శ్రమయే చేయ లేదనుట యుక్తము కాదు. కారణ మేమన : శ్రామికుడు శ్రమచేయు సమయమున ధనపతియు శ్రమచేయుచున్నాడు. ధనపతియొక్క శ్రమ దూది, యంత్రము, ఉపకరణములు నను వాని రూపమున సంచితమై యున్నది. ఆ సంచితశ్రమ శ్రామికుని శ్రమకు తోడ్పడును. శ్రామికుని శ్రమలో వేగము నుత్పన్నము చేయును. శ్రామికు డొక్కడే నూలు నిర్మింపడు. అతని శ్రమతోపాటు మూలధనపతి యంత్రము ద్వారా తన నవీన శ్రమనుకూడ జోడించుచున్నాడు. యంత్రములు, దూది మున్నగువాని రూపమున నున్న పెట్టుబడి దారుని పూర్వపుశ్రమ, శ్రామికుడు పనిచేయునపుడు చేష్టా-శ్రమ-రహితముగా నుండదు. వేగవంతమగు గతిగలదై శ్రామికునకు తోడ్పడును. కావున ధనపతికూడ వస్తు నిర్మాణమున కొంత శ్రమ యొనర్చుచున్నాడనుట నిర్వివాద విషయము.

జ్ఞానము, ప్రయత్నము నను నీ రెండును నాత్మగుణములు. ఇయ్యవి ఊణికములు. కాని, వీనిని స్థిరమొనర్చుట కుపాయమున్నది. జ్ఞానము నశించుచు నొక సంస్కారమును కలిగించి పోవును. సంస్కార రూపమున నది స్థిరమగుచున్నది. జ్ఞానముయొక్క స్వరూపము ఊణికము. కావున స్వరూపతః దానిని స్థిరమొనర్చు వీలులేదు. అనేక విషయములం దభ్యాస మొనర్చుటచే జ్ఞాన సంస్కారములు స్థిరములగుచున్నవి. ఈ సంస్కార సముదాయ సహాయముతో మనుజుడు వస్తువులోని మిక్కిలి సూక్ష్మ ధర్మములను గూడ తెలిసికొన గలుగుచున్నాడు. జ్ఞాన సంస్కారము లెంత యెక్కుడుగా సంచితములగునో యంత యెక్కుడుగా మనుజుడు వస్తు ధర్మముల నెరుగ గలుగును.

ప్రయత్నము వలన కర్మ జనించును. అదియును ఊణికమే. ప్రయత్నించి కర్మలను మాటిమాటికి చేసినందున శరీరబల మెక్కుడగును. మొదట 20 సేర్ల బరువు నెత్తలేనివాడు తరువాత అభ్యాసమువలన మణుగు బరువు నెత్తును. అనగా, కూడబెట్టుబడిన బల మిక్కడ మణుగు బరువు నెత్తుటకు కారణమగుచున్నది. కర్మ బరువు నెత్తుటకు కారణ మైనట్లు పణ్యమునకు, మూల్యమునకు కూడ నది కారణమగుచున్నది. కర్మ యెంత యెక్కువ సంచితమైనంత బరు వెక్కుడుగా నెత్తగలుగును; అంత యెక్కుడు పణ్యముల నుత్పన్నము చేయును; మూల్యము నంతగా పెంచును. బరు నెత్తుటకు కారణమైన కర్మ శరీరమున నున్నది. పణ్యమునకు, మూల్యమునకు కారణమగు కర్మ

శరీరమునకు వెలుపల యంత్రరూపమునను, నూలు రూపమునను నున్నది. ఒక కర్మసంచయము శరీరమునందును, మరియొక కర్మసంచయము శరీరమునకు వెలుపలను నున్నది. శరీరధారియగు మనుష్యుడు కర్మ ద్వారా శరీరమునందు కలిగిన బలమునకు స్వామియైనట్లు నూలుగాను యంత్రములు గాను శరీరమునకు వెలుపలనున్న కర్మకును స్వామి యగుచున్నాడు. శరీరాంతర్గత కర్మ బరువు నెత్తుటకు కారణమగును. అట్లే బాహ్యకర్మ నూలురూపమున, యంత్రముల రూపమున పణ్యములను, మూల్యమును నుత్పన్నముచేసి వానికి కారణ మగును. మణువు బరువును నలుగు రైదుగు రెత్తిన వారందఱు దానికి కర్త లగుదురు. నలుగురు మణువు బరు వెత్తినపుడు వారు సమ బలు లగుదురేని యొక్కొక్కడు 10 సేర్ల బరువు నెత్తును. విషమ బలు లగుదురేని హెచ్చు తగ్గులుగా నెత్తుదురు. ఒక్కొక్కప్పుడు 10 సేర్ల బరువు నెత్తలేని మనుజుడు యంత్ర సహాయమున 10 మణువుల బరువు నవలీలగా నెత్తును. ఇట్లు యంత్ర సహాయమున మనుజుడనల్పభారము నెత్తు స్థలములలో మానవుని బలము ముప్పది సేర్లకు మించి యెత్తదని యూహ.

యంత్రములకు స్వామి పెట్టుబడిదారుడు. నూలు, యంత్రము ననువాని ద్వారా శ్రామికుడు శ్రమ యొనర్చును. కావున నీశ్రమ కేవలము శ్రామికునిదే కాదు. ఇందు యంత్ర స్వామి శ్రమయు కలిసియున్నది. మణువు బరువు నెత్తుటలో మనుజుని తాత్కాలిక బలమే కారణము కాదు. అతడు పూర్వము సంపాదించిన బలముకూడ కారణ మగును. అట్లే

పణ్యముల నుత్పన్నము చేయుటలోకూడ కేవలము శ్రామికుల శ్రమయే కారణము కాదు. పెట్టుబడిదారుని ద్వారా సంచిత శ్రమ - యంత్రము, నూలు - కూడ కారణముగును. పణ్యోత్పాదనమున శ్రామికుడు, ధనపతి, యంత్రములు ననువారి స్వాభావిక సామర్థ్య మెంత యున్నదో విచారణీయ విషయము. పణ్యోత్పాదనమునందు శ్రామికుని శ్రమ మాత్రమే కారణముగా మంగీకరించి యంత్రస్వామిని - పెట్టుబడిదారుని - విడిచిపెట్టుట న్యాయముకాదు. పెట్టుబడిదారుడు గొప్ప గొప్ప యంత్రముల నేర్పరచి తన సంచితశ్రమ ద్వారా వేలాది శ్రామికులకు సహాయము చేయుచున్నాడు. అందువలన నతడుకూడ శ్రామికు డగుచున్నాడు. సహాయకుడుగా నతడు గొప్ప శ్రామికు డన నొప్పును. కాని, యతడుచేయు సహాయములో నెక్కుడు భాగము యంత్రముల స్వాభావిక సామర్థ్యమునకు చెందియుండును. ధనపతియు శ్రామికునివలె కౌశ్ల్య చేతులు కలిగి యుండును. అతని శరీరగత శ్రమకు, శ్రామికుల శ్రమకు భేదముండదు. కాని, సంచితశ్రమశక్తి నూలు, యంత్రములు నను రూపములో నెక్కు డగును. ఈ యెక్కుడు సామర్థ్యము పెట్టుబడిదారునిది కాదు. అది యంత్రములది. యంత్రముల స్వాభావిక సామర్థ్యముమీద నధికారము సంపాదించి ధనపతి పణ్యవస్తువుల యుత్పత్తిలో శ్రామికులకంటె తన శ్రమ మిక్కిలి యెక్కువ యని యెంచుచున్నాడు. వాస్తవమున పణ్యోత్పత్తిలో నతని సహాయక శ్రమ మిక్కిలి తక్కువ. యంత్రముల స్వాభావిక సామర్థ్యము మీద ధనపతి కధికార మంగీకరింతుమేని నీటి గొట్టమునుండి

యొక చెంబు నీళ్ళు నింపి తెచ్చియిచ్చువానికి వందలకొలది రూప్యము లీయవలసి యుండును. నీటివలన ప్రాణరక్షణ జరుగునుగదా! కాని, ప్రాణరక్షణ నీటికి స్వాభావిక గుణము. నీటిని తెచ్చియిచ్చువాని శ్రమవలన ప్రాణరక్షణ జరుగదు; కాని యతని శ్రమకును కొంత మూల్యము లేకపోలేదు. జనులు మూల్యము గ్రహింపకయే నీటి నిత్తురు. మూల్య మెవ్వరైన గ్రహించినను నొక కాని లేక రెండు కానులు మాత్రమే.

ఒక వైద్యు డొక రోగి ప్రాణములను కాపాడినపుడు రోగి వైద్యునకు యథాశక్తి ధన మొసగును. ప్రాణరక్షక మగు నౌషధమూల్యము వంద, రెండు వందలు, వెయ్యి, రెండు వేలు కావచ్చును. ఔషధముద్వారా ప్రాణరక్షణ జరుగును. కాని యా యౌషధమును సిద్ధముచేయుటలో నొక సంవత్సర కాలము గడువవచ్చును. ఇంతేకాక వైద్యు నకు చికిత్సాజ్ఞానము సంపాదించుటలో ననేక సంవత్సరములు గతించి యుండవచ్చును. ఇట్లీ సమస్త సంచితశ్రమ రోగ చికిత్సకు కారణ మగును. అధిక పరిమాణములో ప్రాణ రక్షకము లగు నౌషధము లుత్పన్నములై, నిపుణులగు వైద్యు లనేకు లున్నచో చికిత్సామూల్యము సాధారణ మగును.

ధనపతియొక్క సంచితశ్రమము సంపూర్ణముగ నుప యోగపడి పణ్యముల నుత్పన్నము చేయదు. అతని సంచిత శ్రమములో మిక్కిలి స్వల్పభాగము వ్యయ మగుచున్నది.

కావున పణ్యమూల్యములో నతి సూక్ష్మభాగముమీద పెట్టుబడిదారున కధికార ముండవలెను.

మార్కు చూపిన యుదాహరణమునందు 10 పౌ. నూలు మూల్యము 15 పి. అందులో 5 పి.లు శ్రామికుని యారుగంటల శ్రమకు మూల్యము. ఆ యారుగంటలలో ధనపతియొక్క సహాయక శ్రమకూడ ఉన్నది. కాని యతని శ్రమ సాక్షాత్తేగ సహాయకము కాదు. పరంపరగ సహాయక మగుచున్నది. నూలు, యంత్రములు సంపాదించుటకు పెట్టుబడిదారునకు లక్షలు ఖర్చైయుండవచ్చు. అందువలన వానిపై నతని కధికార ముండును. యంత్రాదుల మూల్య మతనికి లభించుచుండును. కాని, యంత్రాదుల మూలమున శ్రామికునకు లభించు సహాయ మత్యల్పము. దాని మూల్యము ఒక పెన్నీకానీ, అంతకంటె తక్కువకానీ కావలసి యుండును.

మార్కు ననుసరించి చూచిన 10 పౌ. నూలు నమ్మిన పెట్టుబడిదారునకు 15 పి.లు లభింపవలెను. అంతకు మించి యత డధికారి కాడు. అనగా నతడు సంచిత శ్రమ ద్వారా నవీన శ్రమ నార్జింపకూడదని తేలుచున్నది. కాని యది యుక్తము కాదు. పెట్టుబడిదారుని ద్వారా సంచిత శ్రమము (యంత్రాదులు) కొంచెమేని చేయని పక్షమున - యంత్రమునం దెట్టిస్పందనము గలుగని పక్షమున-శ్రామికుడు యంత్రాద్యుపకరణములు లేకయే పణ్యముల నుత్పన్నము చేయగలిగి యుండును. కావున సంచిత శ్రమవలన లభించు సహాయ మెంత సూక్ష్మ - మల్ప - మైనను కావచ్చును; కాని

సహాయ మున్నదని యంగీకరింపక తప్పదు. కాబట్టి దానికి కూడ మూల్య ముండవలెను. శ్రామికులు కలిసి పనిచేయు నపుడు శ్రమ ననుసరించి మూల్యములో వారి కందరకు భాగ ముండును. ఒకరి కెక్కవ, మరియొకరికి తక్కువ యుండవచ్చును. అట్లే మూలపతియు నొక శ్రామికుడే. అతనికి కూడ భాగ ముండుట యుచితము. శ్రామికులలో నొకడు మరియొకని శ్రమ నపహరించుట యనుచితము. కాని, పదునిశ్రమ నపహరించిన కారణమున నతని నిజ శ్రమనుకూడ నిషేధింప వీలుకాదు.

అపహరణ విషయమునందును మాచ్యు ఒక యంశ మును ప్రకటించి మరియొక యంశమును విడిచిపెట్టి యున్నాడు. అది యేమన—పెట్టుబడిదారుడు శ్రామికులు కానివారి శ్రమ మీద కూడ నధికారము వహించుచున్నాడు. శ్రామికులు పణ్యముల సుత్పన్నము చేయునపు డతడు 'శ్రామికులు నూలు వడుకుచున్నారా? లేక యింటిని నిర్మించుచున్నారా?' యను నది విచారింపడు. నూలు సిద్ధము కావచ్చు, లేక యిల్లు నిర్మింపబడవచ్చు, కొయ్యమీద శ్రమ జరుగవచ్చు లేక రాతిమీద; బొగ్గులమ్మవచ్చు, లేక రత్నములు, ఏది జరిగినను పెట్టుబడిదారునకు ధనవృద్ధి కావలెను. అతనికి ధనవృద్ధి మీదనే ధ్యాన ముండును. శ్రామికుల శ్రమఫలము నపహరించుటచే ధనము వృద్ధిజెందునేని శ్రామికుల నతడు లూటీ చేయును. లేక మరియొకని శ్రమఫలము నపహరించిన ధనవృద్ధి యగునేని యతనిని లూటీచేయును. లూటీ చేయుటలో దాని పరిమాణమున లక్ష్యముంచునుగాని, యసహృతుల జాతి

భేదముమీద దృష్టి యుండదు. పెట్టుబడిదారు డుపభోక్తలను ఋటీచేసికూడ తన ధనము పెంచగలుగును. 10 పౌ. నూలు యథార్థమూల్యము. మార్కున మతము ననుసరించి 15 పి. నామతము ననుసరించి దాని మూల్యము 15 పిల్లింగులు 1 పెన్నీ కావలసి యున్నది. అట్టియెడ పెట్టుబడిదారు డుపభోక్తలనుండి 10 పౌ. నూలుకు 18 పిల్లింగులు తీసికొన దలచినను నతని కాటంక ముండదు. ఆ స్థితిలో నుపభోక్తల నుండియు సభికముగా 3 పి. కూడ పెట్టుబడిదారునికి చేరు చున్నది. ఈ విషయమును మార్కున వెల్లడింపడయ్యె. ఇదియు నొకవిధమగు శ్రమాపహరణమే. కావున మూడు విధములుగ శ్రమఫలము నపహరింపనచ్చునని తేలుచున్నది. కేవల శ్రామిక శ్రమఫలాపహరణ మొక విధము. కేవలోపభోక్తల శ్రమఫలాపహరణము రెండవ విధము. శ్రామికులయు నుపభోక్తలయు శ్రమాపహరణము మూడవ విధము.

కేవలము శ్రామికుని శ్రమఫలమునే యపహరించినపు డుపభోక్తకు కష్ట ముండదు. అప్పుడు పెట్టుబడిదారుడు ఉపభోక్త కెంత పణ్య మిచ్చునో యంతేమూల్యము నాణెముల రూపమున నుపభోక్త పెట్టుబడిదారున కిచ్చును. 20 పౌ. నూలుకు 30 పి. యథార్థమూల్యమైన ఉపభోక్త కంతే యియ్యవలసి నచ్చును. పెట్టుబడిదారుడు 20 పౌ. నూలు 33 పి. ల కమ్మిన, నతనికి 27 పిల్లింగులు 33 పిల్లింగుల రూపమున పరిణమించును. అప్పు డతడు 3 పి. శ్రామికుని నుండి, 3 పి. ఉపభోక్తనుండి హరించును. ఈ దశయం దుపభోక్త 33 పిల్లింగులిచ్చి 30 పిల్లింగుల పణ్యమును బొందుచు

న్నాడు. శ్రామికుడు 12 గంటలు పనిచేయును. అతనికి 6 పి. లభించవలసి యుండెను; కాని 3 పి. లభించుచున్నవి.

ఉపభోక్తనుండి యధిక మూల్యము తీసికొనినపుడు పణ్యవస్తువున కయిన వాస్తవ మూల్యమునకు, శ్రమ పరిమాణమునకు సమత యుండదు. ఒక నిర్జన ప్రదేశమునందు బంగాళాదుంపలు దుర్లభమైన కారణమున సేరు రు. 50 ల మూల్యము చేయనచ్చు. అంగడివీధిలో దాని మూల్యము రెండణాలే యుండును. ఏబది రూపాయలక, లేక నూరు రూప్యములక నలయు శ్రమ యొనర్చినను దుంపలు ఒక సేరు లభింపవు. కావున రు. 50 లు ఇయ్యవలసి నచ్చును. అప్పు డా దుంపలతో నధిక శ్రమకు సంబంధ మున్నదని యంగీకరింప బడును. ఈ యుదాహరణమునం దుపభోక్తయొక్క శ్రమ ఫల మెంత యెక్కుడుగ నపహరింపబడినదియు స్పష్ట మగు చున్నది. పెట్టుబడిదారు ఉపభోక్తలకు పణ్యవస్తువులు కరువగునట్లు సదా యత్నించుచుండును. అందువలన నతనికి నుచితమైన మూల్యముకంటె నెక్కుడు మూల్యము లభించును.

మరియొక విధమున నీ విషయము స్పష్టము చేయ వచ్చును. పణ్యవస్తువుల నుత్పన్నము చేయుటకు కావలసిన ముడిసరుకు, ఉపకరణములు పెట్టుబడిదారునకు పరిశ్రమ చేయకయే స్వయముగ నుత్పన్నములై లభించు ననుకొనుడు. ఎండ, నీరు మున్నగువానివలె ప్రకృతి స్వయముగ నా పదార్థములను సంపాదించి యిచ్చినదని యెంచుడు. ఆస్థితిలో ముడిసరుకు, ఉపకరణములు సంపాదించుటకు మూలధన మవసరము కాదు. పెట్టుబడి పెట్టవలసిన యవసర ముండదని

భావము. కాగా పణ్యమూల్యములో మొదటి యంశము తగ్గిపోవును. నూలుకు సంబంధించిన యుదాహరణము నిక్కడ గ్రహింతుమేని, మార్కు మతము ననుసరించి 24 పిల్లింగులు తగ్గిపోవును. ఇక క్రొత్తగా నుత్పన్నమైన మూల్యము మిగిలియుండును. ఇందులో శ్రామికుని శ్రమఫల మపహరించుట వలన లభించిన లాభము కలిసియుండును. అవశిష్టమూల్యము 6 పిల్లింగులు. 3 పి.లు శ్రామికునకు, 3 పి.లు పెట్టుబడిదారునకు చెందియుండును. పెట్టుబడిదారుడు శ్రామికున కిచ్చుటకు 3 పిల్లింగులు ఖర్చుచేయును. అదియే మూలధనము - పెట్టుబడి. కాగా మూలధన స్వరూప మిట్లగుచున్నది. మూల్యహీనములగు నుపకరణాదులు, శ్రామికుని వేతనము. మూల్యహీనమగు ముడిసరుకు, ఉపకరణములు నన్నియు శూన్యమునకు సమానములు. కాగా శూన్యము + శ్రామికుని వేతనము కలిసి పెట్టుబడి యగుచున్నది. అనగా పెట్టుబడి = 0 + వేతనము. దీనిలో శ్రమఫలాపహరణము కూడ కలిపినచో పెట్టుబడి = 0 + వేతనము + శ్రమాపహరణము అగును.

పెట్టుబడిలో నొక భాగము ఆరంభకద్రవ్యాత్మకము - ముడిసరుకు రూపము - రెండవ భాగము శ్రమాత్మకము. ముడిసరుకు జడము. అందులో లాభము నుత్పన్నము చేయగల గతి - క్రియ - లేదు. నూలు మూల్యములో దూదియొక్కయు, నుపకరణములలో గలుగు తరుగుయొక్కయు మూల్యము మరల ప్రకటమగును. ఉపకరణములలో తరుగుకాని భాగపు విలువ వానిలోనే యుండును. జడముయొక్క మూల్యము

పణ్యముల నారంభించు ముడిసరుకులో నున్నను, లేక యుత్పన్నములైన పణ్యములలో నున్నను నొకటిగానే యుండును; దాని పరిమాణమునందు సంకోచముకానీ, నృద్ధి కానీ కలుగదు. శ్రమ గతిశీలమై యుండును. దానిలో భేద మేర్పడినపుడు లాభము, దాని నృద్ధియు గలుగును. దూది, యుపకరణములు ననువాని మూల్యము 24 పిల్లింగు లుండె ననుకొనుడు. అది 80 పిల్లింగు లయినను లాభమున భేద ముండదు. శ్రమస్వభావ మట్టిది కాదు. 6 గంటల శ్రమ 10 పౌ. దూదిని నూలు చేయును. దూది మూల్యము మొదటినుండియు 12 పి.లు సిద్ధమై యుండెను. శ్రమ మూల్యము 3 పి.లు కలిపిన 15 పి. లగును. ఇంతవరకు లాభ మేమియు లేకు. శ్రమ ఆరుగంటలనుండి పండ్రెండు గంటలకు పెరిగినపుడు 20 పౌ. నూలు సిద్ధమగును. దాని మూల్యము 30 పిల్లింగు లగును. అందులో 3 పిల్లింగుల లాభము - శ్రమఫలాపహారణము - సిద్ధించును. 12 నుండి 24 పిల్లింగు లయినను దూది, ఉపకరణములు వీని జడమూల్య మట్లే యుండును. కావున నీ యనన్తయందు జడమూల్యము లాభ మును కలిగింపజాలదని యంగీకరించిన యనుచిత మేమియు కాదు. ఇట్లు జడమూల్యము శూన్య సమాన మైనపుడు, శ్రమఫలాపహారణమునకు కారణము శ్రమలో గలుగు భేదమే యని స్పష్టమగుచున్నది. పై చూపులకు జడ మూల్యము లాభోత్పాదనలో శూన్యత్వల్య మనుట యసంగ తముగా దోచును. కాని వ్యవహారమున ప్రతిదినము నిది జరుగుచున్నది. నూలు వ్యాపారముతో లాభ పరిమాణ

మును నిశ్చయింప బూనినపుడు, వ్యాపారి దూదిమూల్యమును మొత్తము ఆదాయమునుండి తీసివేయుచున్నాడు.

జడమూల్యమువలె శ్రమమూల్యము కూడ యథార్థమయిన, 20 పౌ. నూలుకు నపేక్షితమయిన 12 గంటల శ్రమమూల్యము 6 పిల్లింగు లిచ్చివేసినపుడు 30 పిల్లింగుల మూల్యమునందును లాభ ముండదు. కాని, యుపభోక్తల నుండి 30 పిల్లింగులు తీసికొనినచో 30 పి. లాభ ముండును. ఇంతేకాక, 10 పౌనులు నూలు మూల్యము 15 పిల్లింగుల నుండి 18 పిల్లింగులు చేయుటకు ఎంతో కాలము పట్టదు. వినశులను జేసి యుపభోక్తలనుండి యెంతైనను తీసికొనవచ్చు. శ్రమ సమయములో సంతరము కలిగింప నవసరముండదు. అప్పుడు శ్రమమూల్యము శూన్య సమానమగును. ఒకవేళ ప్రకృతి స్వతఃసిద్ధమగు దూది, యుపకరణములు నీయక, స్వతఃసిద్ధమగు నూలే యిచ్చినచో మూల్యమెంత లభించినను నది యుపభోక్తల శ్రమఫలాపహరణమే యగును. ఈ విధమగు నూలు 10 పౌనులయిన నందు జడమూల్యము 12 పిల్లింగులు, శ్రమమూల్యము 30 పిల్లింగులు నుండివు. ఉపభోక్త 30 పిల్లింగులు మూల్యముగా నిచ్చిన నదియే మూల్యము; అదియే లాభము నగుచున్నది. ఉపభోక్తల శ్రమఫలాపహరణ మిట లాభకారణము. శూన్యమునుండి లాభ మెన్నడు కలుగదు.

పెట్టుబడిదారులు తరుచుగ పణ్యముల నుత్పన్నము చేయించి యితరుల శ్రమఫలము నపహరింతురు. పలుమారులు వారు పణ్యములు లేకయే యితరుల శ్రమఫలము

మీద తమ స్వత్వము నేర్పరుచుకొందురు. ప్రస్తుతమున కొందరు పెట్టుబడిదారులు విద్యాలయమునకు, పుస్తకాలయమునకు భవనములు కట్టించి, యధ్యాపకులను వేతనమిచ్చి నియోగింతురు. అధ్యాపకులదగ్గర జ్ఞానముమాత్ర ముండును. భవన నిర్మాణ సామర్థ్యము వారిలో నుండదు. ఆరుగంటలు పనిచేసి రెండు మూడు గంటల శ్రమకు తగిన మూల్యమునే వారు గ్రహింపవలసినవారగుదురు. విద్యార్థులకు చదువుట యవసరము. బాధితులై వారు శిక్షణనిమిత్తము నెలజీతముల నధికముగా నీయవలసినవారగుదురు. చదివించుట కేవల శ్రమము. దానివలన భౌతికపణ్యము లేవియు నుత్పన్నములు కావు. దాని నిచ్చి పెట్టుబడిదారుడు విద్యార్థులనుండి మూల్యము వసూలు చేయును.

ఇట్లే కొందఱు బట్టలుతుకుట కిండ్లు కట్టించి వాని యందు చాకలివారిని, క్షౌరకర్మల కనునగు శాలలు నిర్మించి యందు మంగలివారిని వేతనముల నిచ్చి యుంతురు. ఇట్లు పనిచేయు చాకలికి మంగలికి వారి శ్రమకయిన మూల్యములో నర్థభాగ మిచ్చి, యుపభోక్తలనుండి రెండు రెట్లు, మూడు రెట్లు మూల్యమును గ్రహించుచు తమ ధనమును పెంపు చేయుదురు. వీరందఱు నితరుల శ్రమఫలముమీద నన్యాయముగ నధికారమును సంపాదించువారే.

శ్రమయో, శ్రమజన్య పణ్యమో తీసికొని శ్రామికులయు, నుపభోక్తలయు శ్రమఫలము నపహరింపకున్న పెట్టుబడిదారుడు మూలధనమును త్వరలో నెక్కువ వృద్ధి చేయజాలడు.

తొమ్మిదవ యధ్యాయము

వినిమయమునకు మూల్యమునకు గల సాధ్యసాధన భావము

రెండు గజముల కద్దరు నొక చొక్కాయి తీసికొని వినిమయము చేసినపుడు చొక్కాయి వినిమయ సాధనము - మూల్య మగును. కద్దరు సాధ్యమగును. వినిమయ మొక విధమగు క్రీయ. సామాన్యముగ క్రీయాసంబంధము సాధనము, విషయము నను రెండింటితో నుండును. కట్టెను పొగకొట్టుట యొక క్రీయ; దానికి సాధనము గొడ్డలి; విషయము కట్టె. సాధనము విషయముతో సంబంధమై యందు క్రీయ నుత్పన్నము చేయును. సాధన మొక్కటై సాధన విషయము లనేకము లైనపుడు క్రమముగా నొక్కొక్కదానితో సాధనముచేరి సాధ్యవిషయములందు క్రీయను జనింప జేయును. సాధనము లనేకములై సాధ్యములు సమసంఖ్యలో ననేకము లైనపు డొకే సమయమున నన్నిటియందును క్రీయను గలిగింపవచ్చును. ఒక గొడ్డలి యొక కట్టెను, చాల గొడ్డళ్ళు చాల కట్టెలను నడుకగలవు. పణ్యవినిమయము పణ్యములద్వారా జరిగినపుడు కొన్ని పణ్యములు సాధ్యము లగును; కొన్ని మూల్యములు-సాధనము లగును. ఆ దశలో నెన్ని సాధ్యము లుండునో యన్ని సాధనము లుండును. కాని, మూల్యము సువర్ణాది ధాతురూపము దాల్చినపుడు సాధన మొక్కటే యైనను ననేక పణ్యములతో క్రమముగా వినిమయము చేయసాగును.

పణ్యమయ మూల్యముయొక్క సాధనభావము నియతము కాదు. మూల్యరూపమున నొక చొక్కాయి రెండు గజముల కద్దరు వినిమయమునకు సాధనము. కాని, రెండు గజముల కద్దరు మూల్యమై యొక చొక్కాయిని వినిమయము చేయగలుగును. ఇట్టియెడ చొక్కాయి సాధ్యము; కద్దరు సాధనము నగుచున్నది. పణ్య వినిమయకార్యము పణ్య వస్తువులతో కాక సువర్ణాది ధాతురూపమునకు నచ్చినపుడు వాని మూల్యభావము నియతమగును; అవి తరుచుగా మూల్యముగానే యుండును. ఈ దశలో నవి వినిమయమునకు సాధనము లగును; సాధ్యములు కావు. పణ్యములు సాధారణముగ సాధ్యస్థితిలో నుండును. అయినను సువర్ణాదులు పణ్య దశకు నచ్చుట యసంభవము కాదు. ఒక రూప్యమునిచ్చి యెనిమిది మానిడిపండ్లు కొననచ్చును. అట్లే యొకప్పుడెనిమిదిపండ్ల నిచ్చి యొక రూప్యము తీసికొననునచ్చు. పండ్లు మూల్య మగును; కాని కొలది సమయములలోనే యట్లగు ననుట మరువరాదు. అవి వ్యాపకమూల్యము కానేరవు. వ్యాపక మూల్యము సువర్ణాది ధాతువులే యగును. వాని యందే యా యోగ్యత యున్నది. అందువలన నవి పణ్యములకంటె వేరుగ నుండును.

పణ్యమయము, ధాతుమయము నగు మూల్యముల నియతానియత స్వభావమునకు కారణము వినిమయక్రియలో గల దాని స్వరూప మగుచున్నది. క్రియలు రెండువిధములుగ నుండును. మొదటిది తన యునికికొఱకు జ్ఞానము నపేక్షింపదు. రెండవది జ్ఞానములేక తన యునికిని తెలుపలేదు.

నరుకుట, దహించుట మున్నగు క్రియలు జ్ఞానములేకయే జరుగును. గొడ్డలికి జ్ఞాన మున్నను లేకున్నను దాని ప్రహారము కట్టెను నరుకును. అగ్నికి జ్ఞాన మున్నను లేకున్నను తృణాదులు దానిమీద పడిన కాలక మానవు.

కాని హ్రాస్వమును, దీర్ఘమును నెరుగు క్రియ వస్తువులున్నంత మాత్రమున కలుగదు. మూడు రేఖ లున్న వనకొనుడు. మొదటిది హ్రాస్వము; రెండవది దీర్ఘము; మూడవది దీర్ఘతరము. రెండవది యగు దీర్ఘము తాను దీర్ఘమైనట్లు తన సత్తామాత్రముచేతనే తెలుపజాలదు. మొదటిరేఖయొక్క హ్రాస్వ పరిమాణము తెలియనంతవరకు రెండవదాని దైర్ఘ్యము తెలియదు. ఇట్లే రెండవరేఖ దీర్ఘమని తెలిసినగాని మూడవరేఖ దీర్ఘతరమని బోధపడదు. రెండవరేఖ దైర్ఘ్యము తెలియుటకు మొదటిరేఖ హ్రాస్వ జ్ఞానము కారణము - సాధనము. మొదటిదాని హ్రాస్వ జ్ఞానమునకు రెండవదాని దైర్ఘ్య జ్ఞానము సాధనము. ఇట్లు అపేక్షిక జ్ఞానములందు అపేక్షా మూలమున సాధ్య సాధన భావము మారుచుండును. పణ్యములయు, మూల్యములయు జ్ఞానముకూడ నపేక్షాజన్యమే. రెండు గజముల కద్దరులో నెంతటి యుపయోగిత, శ్రమము నున్నవో యంతటి యుపయోగిత, శ్రమము నొక్క చొక్కాయిలో నున్నపుడు చొక్కాయి మూల్య మగును. ఇక్కడ కద్దరులోనున్న శ్రమకు, నుపయోగితకు చొక్కాయిలో నున్న శ్రమతోను, నుపయోగితతోను సామ్య మున్నందున చొక్కాయి మూల్య మైనది. ఇట్లే చొక్కాయిలోనున్న శ్రమోపయోగితలకు

కద్దరులోని శ్రమోపయోగితలతో సామ్యమైనపుడు కద్దరు మూల్యమగును. కాని సువర్ణాది ధాతువులలోని శ్రమాదులు పణ్యవస్తువులలోని శ్రమాదులతో సమానమైనట్లు తెలిసినపుడు జనులీ ప్రతీతిని విపరీతముచేసి వ్యవహరింపరు. ఎల్లపుడు పణ్య శ్రమాదులను సువర్ణాదుల శ్రమాదులతోనే పోల్చి సువర్ణాదులనే మూల్యముగా నుపయోగింతురు. అట్లు చేయుటకే వారికి వీలున్నది. కావున పోలికలో సువర్ణాదుల నెల్లపుడు ఉపమాన స్థానమున నుంతురు. ఇట్లు సువర్ణాదులు నిరంతరము మూల్యరూపమున నుండుటచే బహుమూల్యము లగు నీ ధాతువుల పణ్యరూపము వెంటనే కన్నులకు పొడ కట్టదు. సువర్ణాదులు నగలు చేయించుటకై కొన్నప్పుడు పణ్యము లగును. కాని యప్పుడు వానికి మూల్యముకూడ సువర్ణాదిధాతువులే యగును. వ్యవహారములో నున్న యభ్యాసము వాని మూల్యరూపమును స్వతంత్రముగా ప్రతిష్ఠించుచున్నది. సువర్ణాదులలోని జడరూప మన్య జ్ఞానము నపేక్షింపనట్లు వాని మూల్యరూపముకూడ జ్ఞాన నిరపేక్ష మగుచున్నది. పణ్యములు, మూల్యము రెండును భౌతికములు. కట్టెను నరుకుటకు గొడ్డలివలె మూల్యము సువర్ణాది రూపమున పణ్యవినిమయమునకు సాధన మగు చున్నది.

ఇంతవరకు క్రియకు భౌతిక సాధనమైన గొడ్డలి మున్నగు వానితో ధాతుమయమూల్యమునకు సామ్య ముండును. కాని యికముం దట్లుకాదు. గొడ్డలి కట్టెను నరుకుట కుపయోగించును. అంతకుమించిన ప్రయోజనము దానివలన కలుగదు.

కట్టెను నరికినట్లు గొడ్డలిని నరుకు నావశ్యకత యుండదు. అందువలన దానిని నరుకు సాధనజిజ్ఞాస కలుగదు. కాని సువర్ణాదుల మూల్యస్థితి యిట్టిది కాదు. మూల్యములేక యే వస్తువు లభింపదు. పణ్యములకు మూల్య మున్నపుడు మూల్యమునకు కూడ మూల్య ముండవలెను. మూల్యము స్వయముగ మూల్యవంతము కాకున్న నది మూల్యమే కాజాలదు. ప్రకాశము తేజస్వరూప మైనట్లు మూల్య భూత వస్తువునకు స్వరూపము మూల్యమే. ప్రకాశహీన వస్తువు తేజస్సు కానట్లు మూల్యహీనవస్తువు పణ్యములకు మూల్యము కానేరదు. ఇక్కడ గొడ్డలితో మూల్యమునకు సామ్యముండదు. ఇదియొక సమస్య. దీనిని పరిష్కరించుట కుపాయము లేకపోలేదు.

సువర్ణాదులు పణ్యములకు మూల్యమైనపు డవి తమ భారముద్వారా మూల్య మగుచున్నవి. ఒక మణుగు గోధుమ పిండి విలువ రెండు చిన్నముల బంగారమో, లేక రెండు తులముల వెండియో యైనపుడు, మణుగు పిండిలో నెంత యుపయోగి శ్రమ యున్నదో యంత యుపయోగి శ్రమ రెండు చిన్నముల బంగారములోను లేక రెండు తులముల వెండిలోను నున్నదని యభిప్రాయము. రెండు చిన్నముల బంగారము మూల్యములేనిది కాదు. దాని విలువ రెండు రూప్యము లగును. రెండు చిన్నముల బంగారములో నెంత శ్రమ యున్నదో రెండు తులముల వెండిలో నంతే శ్రమ యున్నది.

అవి మూల్యమగుట కిదియె కారణము. ధాతువులు నాణెముల రూపము ధరింపనంతనరకు, వాని మూల్యము నాణెముల ద్వారా ప్రకట మగును. ఈ దశలో సువర్ణ మయము, రజతిమయము నగు ధనమునకు కూడ మూల్య మున్నది. కాని నాణెము లయిన తరువాత ధాతువుల మూల్యము మరియొక నస్తువుద్వారా ప్రకటము కాదు. మఱియు గోధుమసింజీ మూల్యము రెండు రూప్యములు. ఈ రూప్యముల విలువను వెండి ప్రకటింపజాలదు. అంతమాత్ర మున నా రెండు రూప్యములు విలువ లేనివి కావు. వానిలో మూల్యమునకు మూలమైన యుపయోగి శ్రేణి యున్నది. కాని వానిని వెండియొక్క గోరూపముతోను ప్రకటింప విలు లేదు. ఈ యభిప్రాయముతో నా రెండు రూప్యములు మూల్యహీనము లనవచ్చును. కాని, యపేక్షా బుద్ధితో ధనము మూల్యరహిత మగుచున్నది.

వాస్తవమున ధనమునకు మూల్య మున్నదనుటలో భేదములేదు. దాని ప్రకాశములో భేద మున్నది. నస్తువు లన్నియు నొకే విధమున ప్రకటింపబడవు. రాజ్య, వృత్తీములు, లతలు మున్నగువానిని చూచుటకు దీపమో, సూర్యుని కావలెను. ఈ నస్తువులు స్వయముగ ప్రకటము కాజాలవు. మరియొక ప్రకాశక నస్తువు కావలెను. కాని, దీపమున, సూర్యుని ప్రకటించుటకు మరియొక నస్తు వపేక్షింపబడదు. అవి స్వయంప్రకాశకములు; ఇతర నస్తువులకుకూడ ప్రకాశింపజే యును. స్వప్రకాశములగు దీపాదులు ప్రకాశహీనములు కావు. నాణెముల రూపమున గున్న మూల్యముకూడ సూర్యాదుల

వలె స్వప్రకాశకమైయున్నది. గోధుమలు, కట్టెలు, సువర్ణము, వెంజీ మున్నగున వన్నియు ధాతుమయమగు మూల్యము ద్వారా మూల్యవంతము లగుచున్నవి. పిండిభూతములగు సువర్ణాదుల మూల్యము సువర్ణముద్రాదు లగును. ధాతు మయములగు నాణెము లితరపణ్యముల మూల్యమును ప్రక టించును; తన మూల్యమునుకూడ ప్రకటించును. అవి తన మూల్యమును ప్రకటించుటకు వస్తువుల నపేక్షింపవు. దీపా దులు స్వతఃప్రకాశములు. ధాతుమయముద్రలుకూడ స్వతః ప్రకాశములే. స్వయముగ మూల్యము లగుటవలన వానికి మూల్యము లేకపోదు.

ధాతువుల మూల్యరూపము పణ్యముల మూల్య రూపమునలెనే యుపయోగహీనముకానీ, శ్రమహీనముకానీ కాదు. అయినను కొంత యంతరమున్నది. ఒక చొక్కాయిలో కట్టుపనివాని శ్రమ యిమిడియున్నది. అది యుపయో గియు నగును. అందువలన నది రెండుగజముల కద్దరుకు మూల్య మగుచున్నది. వెండి బంగారములు వాని సంపాదన కగు శ్రమవలన వ్యాపకములైన మూల్యములు కాజాలవు. వాని ప్రాప్తికొఱ కగు శ్రమసామాన్యముతో గాటు, వాని ద్వారా పణ్యములు తీసికొని పొందు సుఖరూపమగు నుప యోగము వలన గూడ నవి వ్యాపకములైన మూల్యము లగు చున్నవి. పణ్యములలోను, సువర్ణాది ధాతువులలోను నుండు శ్రమోపయోగముల సంబంధము సమానముకాదు. చొక్కాయితోను, లేక కద్దరుతోను వాస్తవమున నొకప్పుడు శ్రమకు సంబంధము కలిగియుండెను. ఆ శ్రమజన్య మగు

నుపయోగిత వానిలో నిప్పుడుకూడ నున్నది. కాని, సువర్ణాదులను పొందుటకుగాను శ్రమచేయుటకు ముందే జనులు వాని మూల్యము నెఱుగుదురు. అప్పటికి శ్రమకు వానితో సంబంధము కలుగలేదు; కావున శ్రమజన్యమగు నుపయోగితకు వానితో సంబంధములేదు. సువర్ణము ప్రాప్తించిన మీదట, వాని వ్వారా భోగ్యవస్తువులను గ్రహించినపుడుపయోగితా సంబంధము కలుగును. రానున్న శ్రమోపయోగితల సంబంధము వాస్తవమున నిపుడు కలుగనేరదు. బుద్ధిద్వారా యా సంబంధమును రచింపవచ్చు. సువర్ణాదులతో భావికాలమున కలుగనున్న శ్రమోపయోగితల బుద్ధికృత సంబంధము సువర్ణాదులను వ్యాపకమూల్యముగ చేయుచున్నది. జనులు సువర్ణాదులను రూపొందిన శ్రమోపయోగముల విశాలరాశులుగా నంగీకరింతురు. అంగీకరించుటయే మూలము; అందువలన వీని వ్యాపక మూల్యరూపము బుద్ధిమయ మగుచున్నది.

పణ్యవస్తువుల ధనమయమగు మూల్యము బుద్ధిద్వారా కల్పిత మను విషయము మార్కుకూడ నంగీకరించును; కాని, యతడు చూసిన హేతువులవలన మూల్యస్వరూపము కల్పిత మని సిద్ధింపదు. అత డిట్లు చెప్పును; “పణ్యముల ధనాత్మక రూపము, వాని సాధారణ మూల్యమునలెనే, వాని ప్రత్యక్ష శారీరికములగు నాకారములకంటె నన్నివిధముల భిన్నముగా నుండును. కావున నది శుద్ధమానసిక రూపమయి యున్నది. ఇనుము, ధాన్యము వీనియొక్క మూల్యము అదృశ్యమైనను నది యా వస్తువులలో పరమార్థ

రూపమున నున్నది. సువర్ణముతో వీని సామ్యమును జెప్పి, మూల్యము కల్పనద్వారా ప్రకటింపజేయబడినది. ఇట్టి సంబంధము కేవలము వారి యాలోచనలలోనే యుండును. కావున నా పణ్యాస్వామి పణ్యములకు వాణి నైన నీయవలెను ; లేదా వానిమీద సూచించుటకు తగిన చీటీలైనా యంటింపవలెను. అప్పుడు వాని ముద్రామయమూల్య మితరులకు తెలియగలదు." (క్యాపిటల్. భా. 1. పు. 107.)

దీనినిబట్టి ఇసుము, ధాన్యము మున్నగువానితో ధనమునకు, సువర్ణమయమూల్యమునకు సంబంధము కల్పితమని సిద్ధమగుచున్నది; కాని, మూల్యము స్వయముగ కల్పితమని సిద్ధముకాదు. మూల్య మెల్లప్పుడు పణ్యములకంటె భిన్నస్థానమున నుండును. మూల్యభూతమగు వస్తువుశ్రేణి పణ్యశ్రేణికు సమానమని తోచినపుడు దానిని మూల్య మందును. సమానతాజ్ఞానము బుద్ధికి తోచును. పణ్యముతో మూల్యభూతశ్రేణికు సంబంధము చేయుటయు బుద్ధికార్యమే. ఇంత జరిగినను, పణ్యమునందు శ్రేణిసంబంధము వాస్తవమున నున్న దనుటలో కల్పనాంశము లేదు. ఈ విధముగ మూల్యభూత వస్తువునందును శ్రేణి వాస్తవమున నున్నది; అదియు కాల్పనికము కాదు. శ్రేణి మూల్యమునకు మూలరూపము. అది పారమార్థిక మైనపుడు మూల్యము కాల్పనికము కాజాలదు. మూల్యవంతమగు పణ్యముతో దాని సంబంధమనశ్యము కాల్పనిక మగును. పణ్యమునకు మూల్యమునకు గల సంబంధము కాల్పనిక మైనంత మాత్రమున నొకని మతము భిన్నముకాదు. మరియు మార్కుస్సు సువర్ణాదులు వ్యాపక

మూల్య మగుటకు కారణము గనులనుండి వాని నెత్తుట కయిన శ్రమగా చెప్పుచున్నాడు. ఈ శ్రమతో పణ్యశ్రమము లకు, సామ్యము కల్పించుట నిస్సందేహముగ బుద్ధికార్యమే. కాని, సామ్యము, సామ్యమూలక సంబంధము బుద్ధిద్వారా కల్పితమైనను, సంబంధియగు శ్రమము కల్పితము కాజాలదు. నా పక్షము ననుసరించి సువర్ణాదుల మూల్యరూప మవశ్యము కాల్పనికమే. కారణము, వానిలో శ్రమ సంబంధము పారమార్థికము కాక బుద్ధిద్వారా కల్పిత మగుటయే.

‘ధాతువుల మూల్యరూపము బుద్ధికల్పితమేకాని భ్రాంతముకాదు’ అని ధ్యానమున నుంచుకొనవలెను. నెండు నస్తువులను భిన్నభిన్న స్థానములలో నెరిగి కారణవశమున వాని సంబంధ మెప్పుకొనబడినది. భ్రమణోకాదు నేనెండు నస్తువుల సంబంధము ప్రవేశించునో యాచస్తువులు భిన్నభిన్న స్థానములందుండును; కాని, వాని స్థానభేదము బుద్ధియుకాదు. అంధకారమునందు త్రాడు సర్పముగా తోచినపు డెగుట త్రాడును. సర్ప మెక్కడనో మరయుక వోట నుండును. కాని యీ స్థానభేదము తెలియనందున త్రాడు సర్పముగా తోచును. ఇది భ్రమ. సువర్ణము పణ్యమూల్యముగి తోచినపుడు పణ్యములు, సువర్ణము భిన్నభిన్న స్థానముల నుండును. ఈ స్థానభేదము నెరుగుచునే సువర్ణము పణ్యము లకు మూల్య మందుడు. నిమిత్త మెరిగియే యీకల్పన చేయ బడినది. కావున నిది భ్రమకాదు.

అనేక పణ్యముల మూల్యము సునర్ణముయొక్క వివిధ మాత్రల - పరిమాణముల-లో ప్రకాశిత మగును. ఒక వస్తువు మూల్య మొక చిన్నపు బంగారమైన, మరియుకదాని మూల్యము కెండు చిన్నములు కానచ్చు. మూడవ పణ్యము మూల్యము మూడు చిన్నము లగును. ఇట్లు సునర్ణము తాను వివిధ పరిమాణములలో ప్రకాశిత మగుటవలన పణ్యమూల్యము తన స్వతంత్ర పరిమాణమును కోల్పోయి సునర్ణ పరిమాణమును పొందుచున్నది. అప్పుడు వాని నామరూపము లేకము లగుచున్నవి. కావున నొండొంటితో పోల్చుటకే యోగ్యము లగును. వాని పరిమాణము నిశ్చితము కాగలుగునం. మూల్యములు వివిధములగు సునర్ణ పరిమాణములలో ప్రకటముకాక నాణెములలో ప్రకటమైనపుడును వాని నామరూపములలో భేదము కలుగదు. దీనినిబట్టి, సునర్ణ రజత ముద్రాణములలోను, పణ్యములలో నయినంత ప్రేమయే యగుచున్నదని సిద్ధి మగుచున్నది. తెలుగునూర హాస్యముల కిదివది మామిడిపండ్లు లభించిన నిరుచి మామిడిపండ్ల నుత్పన్నము చేయుట కయినంత ప్రేమ కెండున్నదీ హాస్యములలో నయినదని యొప్పుకొనక తప్పదు.

ఇటు దొక విషయము మరచరాదు. పణ్యముల మూల్యము స్థిరముగా నుండును. అది వెదగును: తరుగును. 20 మామిడిపండ్లు దీకప్పుడు రు 2½లు కానచ్చు. మరి యొక్కప్పుడు రు 1¼ కానచ్చు. ఉత్పత్తిలో వచ్చిన మార్పునుబట్టి యవియే రు 5 లు నగును. శ్రమ సమాన

మైనపుడు మూల్యములో నిట్టి భేద మేల కలుగుచున్నది! మూల్యములో కలుగు పెరుగు తరుగులను భాగుగ నాలో చించినచో నిట నీ ప్రశ్న ముదయింపదు. 20 పండ్లు రు 2 $\frac{1}{4}$ లకు లభించినపు డయినంత శ్రమయే రు 1 $\frac{1}{4}$ కు లభించినపుడు కాదు. అప్పుడు సగము శ్రమయే కలిగియుండును. ఇట్లే రు 5 లకు లభించినపుడు రెట్టింపు శ్రమ కలిగియుండును. శ్రమ యొక్కటిగానే యుండి ముద్రారూప మూల్యమున నంతర మేర్పడినచో పై ప్రశ్న ముదయించును. కాని, శ్రమ పరిమాణములో భేదము కలిగినందున మూల్యములోను భేదము కలుగుచున్నది. కావున ప్రశ్నకు తావులేదు.

ఈస్థితిని గమనింపక మార్కు ఇట్లనుచున్నాడు; “ముద్రామయమగు ధనముయొక్కయు, మూల్యము యొక్కయు పరిమాణములలో పరిమాణ మూలకమగు ననంగతి యుండనే యున్నది. దానితో భాగము గుణమూలకమగు విరూపతయు నున్నది. అదియును నొంతనరకు గలదన : ధనము పణ్యములకు మూల్యరూప మైనను నాణెముల రూపమున నున్న ధనము విశేష దశయందు మూల్యమును ప్రకాశింప జేయుట మానివేయును.” (క్యాపిటల్. భా 1. పు. 115).

ఇందులకు హేతువుగా అంతఃకరణపు పవిత్రత, ప్రతిష్ఠ, మున్నగు వస్తువులు పణ్యములు కావని మార్కు చెప్పియున్నాడు. అయినను వాని స్వామి వాని నమ్మగలుగు చున్నాడు. నాణెమురూపమున నున్న ధనముద్వారా యవి పణ్యము లగును. కావున విభిన్నప్రకారమగు వస్తువు స్వాభావిక మూల్యము కానప్పటికి ముద్రామయ మూల్యములో

యుక్తము కాగలుగుచున్నది. ఇట్టి దశలో ముద్రామయ మూల్యము గణితమునకు సంబంధించిన కొన్ని రాసులవలె కాల్పనిక మగుచున్నది. కాని, అంతఃకరణపు పవిత్రత కొఱకు, ప్రతిష్ఠకొఱకు మిక్కిలిగా శ్రమింపవలసి వచ్చును. ఇనుము, కట్టెలు మున్నగువానివలె పవిత్రత మున్నగునవికూడ పణ్యములగుట కెట్టి యాపత్తియు నుండరాదు. ఇనుము భౌతిక మైన మూర్తవస్తువు. ప్రతిష్ఠామలభౌతికములు. ఈ భేదము తప్పకయున్నది. కాని, పణ్యములగుటకు వస్తువులు భౌతికములే కావలయునను నియమము లేదు. శ్రమజన్యము, నుపయోగియు నగు ప్రతివస్తువు పణ్యము కావచ్చును. ముద్రామయ ధనము (నాణెములు) అభౌతిక వస్తువుల వినిమయము చేయించునపుడు, వాని యీ శ్రమజనితమూల్యమును ప్రకాశింప జేయును. నాణెమునకు వస్తువుతో సంబంధము కలిగినపు డది తప్పక దాని శ్రమ-పరిమాణమును ప్రకటించును.

ఈ యవసరమున మార్కు ఇట్లు చెప్పుచున్నాడు ;
 “ముద్రామయ ధనముయొక్క కల్పితరూపము అప్పుడప్పుడు సాక్షాత్తుగానో పరంపరగానో కలుగు మూల్యముయొక్క సత్యసంబంధమును మరుగుపరుచును. అకృష్ట-మన్నని-భూమియొక్క యాదానప్రదానములకు సాధనమయిన ముద్రామయధనము (నాణెములు) దీనికి నుదాహరణము. కారణము, మనుజుని శ్రమ యా భూమిని సృశింపకుండుటయే.”
 (క్యాపిటల్. భా. 1. పు. 115).

కాని, యిదియును యుక్తముకాదు. ఇక్కడకూడ, ముద్రలు (నాణెములు) మూల్యమును ప్రకటించును. పైరు వేయుటద్వారా భూమిమీద పరిశ్రమ జరుగలేదు; కాని యా భూమి శ్రమచేయక లభింపదు. దానిని పొందుట కపేక్షితమగు శ్రమయే దాని మూల్యమునకు కారణము. భూభండముయొక్క నష్టభత దాని ప్రాప్తికి వలయు శ్రమ నానశ్యకము చేయుచున్నది. ఆ భూప్రాప్తి కెంత పరిమాణములో శ్రమ యానశ్యకమో యంతటి శ్రమ దాని వినియయ మొనర్చు ముద్రారాశిలో నున్నది. నూర్కు కేవలము ఉత్పత్తికి కారణమగు శ్రమమూల్యమునకు నిమిత్తముగా నంగీకరించుచున్నాడు. కావున నతనికి అకృష్టభూమి మూల్య రహితముగా తోచినది. బుద్ధి సునన్ధాకులవలెనే అకృష్ట భూమితో కూడ భావిశ్రమకు సంబంధము చేయును. ప్రాప్తి కొరకు శ్రమసంబంధము లేకున్న నా భూమిమీద నెవరికి నధికారముండదు. ముద్రామయ ధనముతో దాని యాదానప్రదానములును జరుగవు. ఎండ, గాలి, వాన మున్నగునవి యెల్లరకు సులభములే. వీనిని పొందుట కెవరును శ్రమయొనర్చరు. కావున నవి మూల్యహీనములు. మూల్యము లేనపుడు వానితో ముద్రాసంబంధము నుండదు. ముద్రాధనము మూల్యమునకు కెండవ రూపము. మూల్యము లేకయే ముద్రాసంబంధము కలిగిన వెన్నెల, యెండ, గాలి కూడ ముద్రలద్వారా ఇచ్చి పుచ్చుకొనవలసిన నగును.

పదవ యధ్యాయము

మూల్యోత్పత్తికి కారణము

జన్యవస్తువులకు రెండు కారణము లుండును. ఉపాదాన కారణము; నిమిత్త కారణము. వస్తువుయొక్క యుత్పత్తిలో నుపాదాన కారణ మొకే రకమునకు చెందియుండును. నిమిత్త కారణము లనేక ప్రకారములై యుండును. వస్త్రమును తీసికొనుడు. ఇది యొక జన్యపదార్థము. తంతువులు దీనికి నుపాదాన కారణములు. ఇవి యన్నియు నొక జాతికి చెందినవే. వీనికి నిమిత్త కారణము లనేకము లుండును. వానిలో కొన్ని కారణములు - యంత్రాదులు. కొన్ని కర్తలు - యంత్రమును నడుపు శ్రామికులు. కొన్ని సంప్రదానములు - ధరించువారు. కొన్ని యపాదానములు - దూది మున్నగు నవి లభించిన స్థలములు. కొన్ని యధిక కారణములు - నూది, యంత్రాదు లుండు స్థానములు. ఇవన్నియు నిమిత్త కారణములే. వీనిలో నే యొకటి లేకున్నను వస్త్ర ముత్పన్నము కాదు. వీనిలో కొన్నిటికి రెండవస్థలు నుండును. యంత్రాదు లను నడుపు శ్రామికులు కర్తలు. ఇది యొక యవస్థ. కాని, వారు తమకొఱకు వస్త్రముల నుత్పన్నము చేసికొందు రేని సంప్రదానములు నగుదురు. ఇది రెండవ యవస్థ. యంత్రము లను నడుపువారు స్వయముగ కర్తలు, సంప్రదానములును నయినపుడు వస్త్రములు పణ్యములు కావు; అవి భోగ్యము లగును. వస్తువు వినిమయమునకు రానంతవరకు నది పణ్యము కాదు. వస్తువు వినిమయముకొఱకు సిద్ధము చేయబడిన కర్త,

సంప్రదానము రెండును భిన్నములగుట యావశ్యక మగును. కర్తకూడ రెండు విధములు. ఒకడు వస్తువుత్పత్తిలో కరణములను ప్రయోగించును. రెండవవాడు ప్రయోజకకర్త. ఇతడు స్వయముగ సాధనములను నడుపడు కాని, నడుపువానిని ప్రేరేపించును. కర్త వేతనము తీసికొని యితరులకొఱకు పనిచేయు స్థలమున రెండు విధములగు కర్తలు నుండురు. వస్త్రముల నుత్పన్నము చేయు యంత్రములలో రెండు విధములగు కర్త లుండురు; ప్రయోజకులు, శ్రామికులు. ఇందు ప్రయోజకులు పెట్టుబడిదారులు.

పై కారణములు పణ్యవస్తువుకు చెందినవి. ముద్రల - నాణెముల - కు కూడ నీ కారణము లుండును. ముద్రలు మూల్యము. వస్తువు మూల్యసంతము. రెంటి సంబంధమునకు కారణము సమాన శ్రమము. రు 100 లలో నెంత శ్రమ యున్నదో యంత శ్రమ వస్త్రములలో లేకున్నను, స్యూసము గానో యధికముగానో యున్న నవి పరస్పరము మూల్యము, పణ్యములు కానేరవు. యంత్రస్వామి రు 100 లు వ్యయము చేసి యుత్పన్నముచేసిన పణ్యములను రు 110 ల కమ్మును. రు 100 లలో రు 110 లగు నామగ్ధ్యము లేకు. మార్కున (క్యాపిటల్ - భా 1 - పు 185) ననుసరించి పణ్యమును కొని మరల నమ్మునపుడు మూల్యమున పరివర్తనము కలుగదు. కొనునపుడు ముద్రలు పణ్యరూపమును ధరించును. మరల వాని నమ్మినపుడు పణ్యములు మొదటి ముద్రల రూపమునకు వచ్చును. రెండవనారి యమ్మిన కారణమున నింతకంటె నెక్కు డేమియు కాదు. కావున ముద్రలద్వారా పణ్యమును

కొనుటలో పరివర్తనము జరుగును. సమాన పణ్యములలో వినిమయము జరుగును; కావున పరివర్తనము మూల్యములో కాక యుపయోగితలో నగును. ఉపయోగిత స్వయముగ పరివర్తనము చేయదు; దాని యుపయోగము పరివర్తనము చేయును.

పణ్యము, శ్రమము వీని రూపములో మార్కు పౌర పాటుబడినట్లు స్పష్టమగుచున్నది. పెట్టుబడిదారుడు ముద్రల యాదానప్రదానముల నిర్ధారితో చేయును. శ్రామికుల కిచ్చును; ఉపభోక్తలనుండి తీసికొనును. శ్రామికుల కియ్య నలసినదానికంటె తక్కువ యిచ్చినను, సుపభోక్తలనుండి యధికము తీసికొనినను పెట్టుబడిదారుని ధనము వృద్ధియగును. పెట్టుబడిదారుడు గొప్ప యంత్రమునకు స్వామి. అతడు పణ్యవీధిలో శ్రామికుల శ్రమను కొనును. అందువలన నతనికి శ్రమపై స్వత్వ మేర్పడును. తిద్వారా శ్రమజన్య వస్తువుల మీదను స్వత్వము కలుగును. ముఖ్యముగా క్రయవిక్రయ సంబంధము శ్రమతో నున్నది. శ్రమజన్యము లగుటవలన నితర భౌతిక వస్తువులు పణ్యము లగుచున్నవి. భౌతిక వస్తువులతో సంబంధము లేకయే శ్రమ యిచ్చిపుచ్చుకొన వీలగునెడల శ్రమ తప్ప నితరవస్తువు లెన్నడు పణ్యము లయ్యెడివి కావు. శ్రమ తన స్వరూపముతో పణ్య మగును. అది పణ్యమగుటకు నన్యవస్తువు నెవేక్షింపదు. భౌతికపదార్థముల స్వరూపము పణ్యమగుటకు శ్రమసంబంధము నేవేక్షించును. ఇందుకు విపరీతముగ భౌతికపదార్థములను మూలరూపమున పణ్యము లని యెంచువారికి శ్రమయొక్క పణ్యభావమునకు కారణము

పరిగా బోధపడదు. గోధుమలు, పాలు మున్నగునవి శ్రమ జన్యములు; అందువలన నవి పణ్యములు. శ్రమజన్య మగు టయే పణ్యమగుటకు కారణమగు పక్షమున శ్రమ పణ్యము కాకుండవలెను; శ్రమ, శ్రమజన్యము కాదుగదా! కాలిన యినుము దహింప గలుగును. అగ్నిసంబంధము లోహమును దహించునదిగ చేయును. అగ్ని స్వస్వరూపముతో దాహకారణము. ఎవడేని లోహమును దాహ కారణముగ నంగీకరించిన నగ్నిలోకూడ లోహసంబంధమును వెదకవలసి వచ్చును. దాహమునకు శుద్ధమైన యగ్నివలె, శుద్ధమైన శ్రమ పణ్యభావమునకు కారణము. అగ్నిసంబంధము లోహమును దాహకము చేసినట్లు శ్రమసంబంధము భౌతికవస్తువులను పణ్య మొనర్చును.

భౌతికపణ్యము నుపయోగకరము లగుచున్నవి. అవి మనుజుని కొండ్రొక సుఖమునకు కారణము లగును. సుఖప్రాప్తికి నాధనములు కాకున్న నుభవివృత్తికై నను సాధనము లగును. బేషధములు దుచిలో చేదై నను రోగమును దూరమొనర్చును. కావున నవి పణ్యము లగుచున్నవి. వానిలో రోగమును దూరముచేయు సామర్థ్యము శ్రమవలన జనించినది. శ్రమవలన భౌతిక వస్తువులలో నుపయోగిత నోర్చుదును. ఉపయోగితను కలిగించు శ్రమకూడ నుపయోగియగును. భౌతికవస్తువు తన యాకారముచేతను, గుణముల మూలమునను నుపయోగి యగును. ఆకారము, గుణములు నను వీనిలో కొంతభాగము స్వాభావికము, మరికొంత శ్రమ జన్యము నగును. జన్యగుణముల మూలమున పణ్యము

లుపయోగకరము లగుచున్నవి. ఈ జన్యగుణములు భౌతిక వస్తువుల యంశములలో నుండును. కొయ్యలో నావ యగు టకు గల సామర్థ్యము దాని ప్రత్యవయవములో నున్నది; కాని శ్రమచేయక యది నావగా సిద్ధముకాదు. నిర్మాత యొక్క యుపయోగిశ్రమ కాష్టమును నౌకాకారమునకు చెచ్చును. శ్రమ, శ్రమజన్య మగు నుపయోగితాసంబంధము నౌకను పణ్యముగ చేయుచున్నవి. శ్రమయొక్క యుపయోగిత కేవలము వస్తువు నుపయోగిగ చేయును. భౌతిక పణ్యములం దున్నట్లు శ్రమలో గుణము లుండవు. గుణము లుండగల యవయవములును దానియందు లేవు.

జన్యవస్తువున నుపయోగిత యున్నంతవరకు నది పణ్య మగును. వస్తువు నుపయోగించినకొలది దాని యుపయోగిత నశించును. పూణ్ణముగ నశించినమీదట నది పణ్యముగా నుండదు. వస్తువు పణ్యముగా నున్నంతవరకు శ్రమకు మూల్య ముండును. ఉపయోగిత, శ్రమము వీనియొక్క నిజరూపము మీద పణ్యభావ మాధారపడి యుండును. అన్య భౌతిక పణ్యములలో నుపయోగిత, శ్రమము కెండును వేరు వేరుగ తోచును. పణ్యరూప మగు శ్రమలో శ్రమస్వరూపముకంటె వేరుగ నుపయోగిత కనబడదు. అన్య పణ్యములలో నుపయోగిత కాధారము లగు నుపాదానకారణములు శ్రమ కంటె భిన్నములుగా నుండును. శ్రమయొక్క యుపయోగిత కుపాదానకారణములు శ్రమకంటె భిన్నములుగా కనిపింపవు. కావున నుపయోగిత శ్రమను పణ్యము చేయునపు డది దాని స్వరూపమున కభిన్నమై యుండును.

ఒక ఊక పణ్యమును మూల్యమిచ్చి తీసికొనునపుడు దాని నుపభోగ సాధనముగ నెంచి తీసికొనును. తరుచుగ జనులు పణ్యములను కొని వాని నుపభోగింపసాగుదురు. ఒక ఊక పణ్యమును విక్రయించుటకు తీసికొనిన దానిని వెంటనే యుపభోగింపడు. దానిని పణ్యదశలోనే యుంచును. ఆ దశ లోను నది యుపభోగ సాధన మగును. వస్త్రమును శ్రామికుని నుండి తీసికొని వ్యాపారి తనదగ్గర నుంచుకొనినను, లేక శ్రామికుడు వ్యాపారి కీయక తనదగ్గరనే యుంచుకొనినను, అది యుపభోగింపబడనంతవరకు పణ్యముగానే యుండును. వ్యాపారి వస్త్రము నమ్మి ప్రాప్తించిన ముద్రలతో నుపభోగ్య వస్తువులను తీసికొనును. ఇట్లు వస్త్రము పరింపరగా వ్యాపారి యుపభోగమునకు సాధన మగుచున్నది. వస్త్రమును వ్యాపారినుండి కొన్నవారు దానిని ధరింప నుపయోగించుదు. వారి యుపభోగమున కది సాక్షాత్ సాధన మగుచున్నది. ముఖ్యరూపమున సుఖదుఃఖముల యనుభవమునకు నుపభోగ మని నామము. ఆమ్ముటకై వ్యాపారి పణ్యమును కొన్నపుడు - సాక్షాత్తగ దాని యుపభోగము కానపుడు - దాని నుపభుక్త మని చెప్పిన నౌపచారిక మని యెంచవలెను. వ్యాపారి శ్రామికులనుండి యమ్ముకమునకు పణ్యములు తీసికొని వాని నుపభోగించునని జను లందురు; కాని, వానిని వ్యాపారి యమ్మును; వాని నుపభోగించి సుఖము ననుభవింపడు. కావున నతడు ముఖ్యరూపమున నుపభోక్త కాడు. శ్రామి కుడు వస్తువులను వ్యాపారి కమ్మును; వ్యాపారి యుపభోక్తల కమ్మును. శ్రామికుడు కానీ, వ్యాపారి కానీ, యాపణ్యముల

నుపభోగింపలేడు. యంత్రస్వామి శ్రామికునకు మూల్యమిచ్చి వాని శ్రమను కొన్నపుడు శ్రామికుడుకూడ భౌతిక వస్తువువలె పణ్యరూపి యగుచున్నాడు. శ్రామికుల యధిపతి శ్రమ కాలమున సుఖమును బొందడు. కాని, శ్రమజస్య వస్త్రముల మీద సధికారము వహించును. ఆ కారణమున నతని నా సమయమున నుపభోక్త యందుడు.

ఉపభోగ మారంభమైన మీదట భౌతిక పణ్యములు క్రమముగా నశింప నారంభించును. కొంతకాలమునకు విదప పణ్యము బొత్తిగా నశించును. అపు డా వస్తువుయొక్క యుపభోగము పూర్తియగును. ఇట నుపభోగము కారణము, నాశముకార్య మగును. అన్నము తినుటచేతను, పాలు త్రాగుటచేతను నశించును. వ్యవహారమున నవి యుపభుక్తము లనబడును. వస్తునాశము ఆరతః ఖేలిసికొన నగును. వస్తునాశమున కనేక కారణము లున్నవి. అన్నమును, పాలను నీటిలోను, మట్టిలోను వేసి నష్టపరుపవచ్చును. ఆ దశయం దవి యుపభోగము కాక నశించుచున్నవి. అన్నము, పాలు నుపభోగించునపుడు సుఖము కలుగును. ఉపభోగము నశించిన తదుపరి, యవి రుధిరాది రూపమున పరిణమించినపుడును సుఖము లభించును. అన్నముయొక్క యుపభోగము దాని స్థూలరూపమును నశింపజేసి రుధిరాది పరిణామము ద్వారా సుఖమునకు కారణ మగును. ఉపభోగము జరుగకయే యన్నము నశించిన రుధిరాది రూపమున నది పరిణమింపదు. కావున నుపభోగము సుఖకారణ ముండు. అన్నము యొక్క స్థూలరూప నాశము సుఖకారణము కాదు. బీజము

యొక్క స్థూలరూపము నశించినమీదట బీజమునుండి యంకుర జన్మము కలుగును. అయినను వ్యవహారమునందు బీజము నంకురమునకు కారణ మందురు; బీజనాశ మంకుర కారణముగ చెప్పబడిను.

శ్రామిణలు యంత్రస్వామికొఱకు శ్రమింతురు. అప్పుడు వారి శ్రమ వస్త్రముల సుత్పన్నముచేసి నశించును. శ్రమ యన క్రియ. యది తంత్రవుల సాయోగ విభాగములను కలిగించును. అందువలన వస్త్రము సుత్పన్నములగును. మొదటి క్రియ వస్త్రములో సతి సూక్ష్మాంశమును నిర్మించి నశించును. రెండవ క్రియ రెండవ యంశమును నిర్మించి కొన్ని క్షణములలో నశించును. ఇట్లు వేలకొలది క్రియలు తమ యంశముల సుత్పన్నముచేసి నశించిన పిదప తంత్రవులు పటరూపమున పరిణమించును. ఏ క్రియ యే యంశము సుత్పన్నము చేయునో యది దానికి నిమిత్త కారణము. మొదటి క్రియ నశింపనంతవరకు రెండవ క్రియ జనింపదు. ఆ కారణమున ప్రథమక్రియానాశము ద్వితీయ క్రియోత్పత్తికి నిమిత్తము. ఇట్లు పూర్వపూర్వక్రియల నాశము తమతమ యుత్తరోత్తర క్రియల యుత్పత్తికి కారణ మగును. కాని, వ్యవహారమునం దన్నాకుల యపభోగము రుధిరాదుల యుత్పత్తికి కారణమని చెప్పనట్లు, అంకురోత్పత్తికి బీజము కారణమనునట్లు, వస్త్రోత్పత్తికి క్రియను కారణముగ వ్యవహరింతురు. తర్కదృష్టిలో అన్నస్థూల రూపనాశము రుధిరాదులకు, బీజస్థూల రూపనాశము అంకురోత్పత్తికి కారణమైనట్లు క్రియానాశము వస్త్రమునకు కారణ మగుచున్నది. బీజనాశ

ముపభోగముద్వారా కాదు; కాబట్టి యట బీజోపభోగ మంకు రమునకు కారణము కాదు. వస్త్రము నుత్పన్నము చేయుటలో గలుగు క్రియానాశము నుపభోగముద్వారా కలుగదు; కావున నిక్కడకూడ శ్రమోపభోగము వస్త్రోత్పత్తికి కారణము కాదు. అన్నముయొక్క యుపభోగము నాశముద్వారా కారణమగును. అందువలన తరుచుగా నుపభోగమును, నాశమును రెంటి నొక్కటిగా నంగీకరింతురు. వాస్తవమున దానిలో నేకత లేదు; వస్త్రోత్పాదనమున నగు క్రియానాశము ఉపభోగముద్వారా కాదు; అయినను దాని నుపభోగ మనిన, నది వ్యవహార సామ్యమువలన నని స్పష్టమగుచున్నది. ఉపభోగముద్వారా కలుగు అన్ననాశము రుధిరాదులకు కారణ మగుచున్నది. ఉపభోగింపకయే జరుగు క్రియానాశము వస్త్రోత్పత్తికి కారణ మగుచున్నది. ఈ రెండు నాశములును వస్తువు నుత్పన్నము చేయుటవలన సమాసము లగుచున్నవి. వాస్తవమున శ్రమము, దాని నాశము వస్త్రమునకు కారణములు.

వస్త్రము నమ్మినందున మూల్యము లభించును. కావున శ్రమ మూల్యమునకును కారణ మగుచున్నది. ఈ విషయమును శాగుగ గుర్తింపనందున మార్కు శ్రమయొక్క యుపయోగితను, దాని యుపభోగమును రెంటిని మూల్యమునకు కారణముగా నంగీకరించెను. అతని యాలోచన ననుసరించి, యన్య భౌతిక పణ్యముల మూల్యమునకు కారణము శ్రమ యగుచున్నది (క్యాపిటల్ భా 1. పు. 186). కాని, శ్రమశక్తి యొకవిధమగు పణ్యము; దాని యుపభోగము

మూల్యము నుత్పన్నము చేయును. వాస్తవమున నుపభోగము మూల్యోత్పాదకము కాదు. అది వినాశకము. భౌతిక పణ్యములను శ్రమ, దానివలన నుత్పన్నమగు నుపయోగిత యొక్క సంబంధము రెండును మూల్యవంతములుగ చేయుచున్నవి. శ్రమమూల్యమునకు కారణములు దాని స్వరూపము, దానిలో నవిభక్తముగా నుండు నుపయోగితయు నగుచున్నవి.

ద్రవ్యమూల్యమును నిశ్చయించు ప్రక్రియ ద్రవ్యోత్పాదక ప్రక్రియను మిక్కిలి పోలియుండును. పణ్యనస్తువు, దాని మూల్యము రెండును జన్యములే. ఒక కార్యము ననేక కారణము లుత్పన్నము చేయును. ఇవి యన్నియు కార్యముకంటె ముందుండును; కాని యన్ని కారణముల కాలము సమమై యుండదు. కార్యమునకు సాక్షాత్ కారణము లయిన వన్నియు కార్యోత్పత్తిక పూర్వ మేక కాలమున నుండుట యావశ్యకము. కాని పరంపరగా కారణములగువాని కాలము సమానము కాజాలదు. తంతువులు, ఉపకరణములు, నేతగాడు వస్త్రమునకు సాక్షాత్కారణములు. ఇవి యన్నియు నియమముగ వస్త్రోత్పత్తికి ముందుగ నొకే కాలమున నుండును. తంతువులు ముచ్చగునవి కుండ జన్యములే. వాని కారణములు వానికంటె పూర్వమున నుండును. తంతువులు దూదినుండి, దూది ప్రతిచెట్టునుండి, ఆ చెట్టు దాని బీజము నుండియు నుత్పన్నమగును. బీజము దానికి ముందుండు చెట్టు నుండి, ఆ చెట్టు తనకు ముందున్న బీజమునుండి, ఇట్లు బీజవృక్ష పరంపర నడచుచుండును. నేతగాని తండ్రి, తాత,

ముత్తాతల రూపమున నొక పరంపర ప్రసిద్ధమే. పరంపరకు సంబంధించిన కారణము లొకదానికంటె మరియొకటి వెనుక ముందుగా నుండును. వస్త్రము నుత్పన్నమొనర్చు సాక్షాత్కారణములను గూర్చి యాలోచించినపు డీ కారణము లన్నియు నవ్యథా సిద్ధములై కారణములలోనే చేరవు. వస్త్ర ముత్పన్నమగు క్షణమున పరంపరాకారణములు కొన్ని యుండనే యుండవు. కొన్ని యున్నను వాని యనికి లేనికి సమానమే యగును. అయినను పరంపరగా నివి యన్నియు కారణములే. ప్రతివిత్తనము లేకున్న, చెట్టుండదు; అది లేకున్న దూది యుండదు. అది లేకున్న నూలు, నూలు లేకున్న వస్త్రము కాదు. ఇట్లే నేతగాని తండ్రి తాతలు లేకున్నను వస్త్ర ముత్పన్నము కాదు. పరంపరా కారణములలో వేని యంశము స్థిరమై వచ్చుచుండునో యా యంశ మంటిమ కావ్యోత్పత్తికి సహకారి కారణమగును. అంటిమ కార్యము వస్త్రము. దానిని దృఢపరుపవలె ననిన తంతువులు దృఢముగా నుండవలెను. అగులకు దూది మంచిది కావలెను. అగులకు క్షేత్రము మంచిది కావలెను. అందు మంచి వైరు కావలె ననిన మంచి విత్తనములు, చతురుడైన కృషీవలుడు కావలెను. ఇట్లు పరంపరా కారణము లుత్కృష్టములు కాకున్న సంతిమ కార్య మగు వస్త్రము దృఢమైనది కాదు. భూమి, కృషీవడు మున్నగు కారణములలోని మంచితనము తరువాతి కారణముల యుత్కర్షకు కారణమగుచు, నది చివరి కారణములైన తంతువుల వరకు చేరును. తంతువుల యుత్కర్ష వస్త్రములోని

యుక్తార్థ కు కారణ మగును. పూర్వపూర్వ కారణములలోని యుక్తార్థత యుక్తార్థత కారణములలో సంక్రమించుచు చివరకు వస్త్రమునం దది ప్రస్ఫుట మగును.

వస్త్రమువలెనే వస్త్రమూల్యోత్పత్తియు ననేక కారణములవలన నగును. వస్త్రమూల్యమునకు ముఖ్య కారణము శ్రమ. శ్రమ లేకయే లోకమున వస్త్రము సిద్ధమైన దానికి మూల్య ముండిరాదు. శ్రమ యెంతో మూల్య మంత. శ్రమచేయుట కయిన కాలము వస్త్రమూల్యమును నిశ్చయించును.

భూమి, నీరు మున్నగు నిమిత్త కారణముల సహాయమున అంకురము బీజముకంటె పెద్ద యాకారమున ప్రకట మగును. అంకురమువలన బీజము నష్టమైనట్లు, అంకుర మూల్యమువలన బీజమూల్యము నష్టము కాదు. అంకుర మూల్యము బీజమూల్యముతో నేకాకారమై వృద్ధినించును. ప్రతివృద్ధినియు మొదలుకొని వస్త్రమువరకు గల కార్య కారణ పరంపరలో మొదటిది తరువాతదానికి సహాయక మగుచున్నది. బీజమూల్యము మొదలుకొని వస్త్రమూల్యము వరకు కూడ నిదే దశ. నూలువడుకట, కదురు మున్నగు సాధనముల మూల్యము లేకమై పటమూల్య మగుచున్నది.

కారణము లన్నియు వస్తువును సమాన రూపమున నుత్పన్నము చేయవు. తింతువుల వలన వస్త్రము ఉత్పన్న మగును. అప్పుడు తింతువుల యాకారమునందు వానిని గుర్తింపజాలనంత మాధేమియు రాదు. రాతితోను, కాష్ఠముతోను పాత్రలు నిర్మింపబడును. వానిలో రాయి,

కాష్ఠము వీని యాకారము స్పష్టమగుచునే యుండును. గోధుమలు, జొన్నలు మున్నగువానిని పిండిచేసినపుడు వాని మొదటి యాకారము బొత్తిగా మారిపోవును; కాని, పిండి రూపములో నవి కనబడుచునే యుండును. కార్యముతో నుపాదానకారణము తప్పక యుండును. కావున కార్య మూల్యముతో బాటు ఉపాదాన మూల్యముకూడ నుండును.

నిమిత్త కారణములు కార్యము నుత్పత్తిచేయు విధము విలక్షణముగా నుండును. అవి కార్యము నుత్పన్నము చేయు నపుడు పాదానముతో సంబంధము కలిగి యుండును. కాని, కార్యోత్పత్తియైన తరుపద కార్యముతో వానికి సంబంధ ముండదు. నిమిత్త కారణముల ద్వారా యుపాదాన కారణములందు జరిగు పరివర్తనము కార్యమునందు కనబడు చుండును. ఉదాహరణకు, ఉలి. రంపము మున్నగునవి కాష్ఠమున నిర్మించు నాకారము సిద్ధమైనవస్తువులలో కనిపించును. ఆ వస్తువుల యాకారము ఉలి మున్నగు సాధనముల సంబంధ మును పొలుపును. అట్లే వస్తుమూల్యములో సాధన మూల్యము కలిసి యుండును.

ఉలి, నిర్మాణశాల మున్నగు నిమిత్త కారణములు నిత్యము కార్యముల నుత్పన్నము చేయుచుండును. నిర్మించు నవయమున వాని యాకారము వికృతము కాదు. ఉత్పాదనము చేయుటలో నసమర్థము లైనపుడు కూడ వీని యాకారము మొదట నున్నట్లే యుండును. ఇవి వస్తువులను నిర్మించు నపుడు శేష రూపమున నిర్మించును - రంపమో, చిత్రికయో పనిచేయునపుడు వాని యవయనము లన్నియు రచనతో

సంబద్ధములై యుండును. కాని, యివి మూల్యము సంశయముల ద్వారా యుత్పన్నము చేయును. ఇవి కార్యము నారంభముచేసిన దినము మొదలుకొని, మిక్కిలి వికృతములైనందున పనినుండి తొలగు దినమువరకు చేసిన సమస్త కార్య కలాపమును విచారించి చూచిన, చవి తమ మూల్యమును అంశ మంశముగా - కొంచెము కొంచెముగా - కార్యములక - వస్తువుల కర్పించినట్లు స్పష్టమగును. రు 100 ల విలువగల యంత్రము 100 దినములు పనిచేసి విడిగిపోయిన నాయ ప్రాపు మూల్యములో నూరువంశత ఆది చేసిన కార్యమునకు ప్రతిదినము పోయినట్లు తెలిసికొనవగును.

దీనికి విపరీతముగ కొన్ని యెడల కారణములు పూర్ణియాపముతో మూల్యము నుత్పన్నము చేయును. వాని సమస్తావయవములు తమ మూల్యము నుత్పన్న కార్యమున కచ్చివేయును. కాని, కార్యము నుత్పన్నము చేయుటలో వాని కొన్ని భాగములు చేష్టాయుక్తియు లగును; కొన్ని వేస్తే పోవును. ఎడ్రాగి కొయ్యలోను, కిక్కురి లోహముతోను పనిచేయును. ఆప్వడవి కొయ్యలోను, లోహమునందును కొంతభాగము చెక్కడవి మున్నగు వాని క్రింద పోవును. మిగిలిన భాగము వస్తువగును. వీనిలో నట్లు కొంతభాగము వ్యర్థము కాక తప్పదు. మొదటనున్న పరిమాణము వస్తు ప్రత్యన్నమైన తరువాతి యుండిదు. కాని, మూల్యము నుత్పన్నము చేయుటలో నీ కారణములలో నే భాగమును వ్యర్థము కాదు. సమస్త కాష్టము, లోహము వీని మూల్య మంతయు కార్యవస్తువులందు వచ్చును. తరుచుగా

నుపాదానకారణములు కార్యరూపమున నిట్లు పరిణమించుచుండును.

ఇట నొక విషయము ధ్యానమున నుంచుకొనవలెను. ఏ భాగము తప్పనిసరిగా వేరై పడిపోవునో యది కార్యమున కుపాదానము కాదు. కార్యరూపమును ధరించిన పరిమాణములోనే యది యుపాదానకారణ మగుచున్నది. మూల్య విషయమున నట్లుకాదు. కార్యరూపమున పరిణతములైన భాగములు, వేరై క్రందపడి వ్యర్థములైన భాగములు కెండును మూల్యమునకు కారణము లగుచున్నవి. చెక్కడు మున్నగు వానిక్రంద వ్యర్థమైన భాగములు కార్యము నుత్పన్నము చేయవు; కాని మూల్యము నుత్పన్నము చేయనవి భావము. వ్యర్థభాగములు కార్యోత్పత్తికి నిమిత్తకారణము లగును. ఆ భాగములు వ్యర్థము కాకున్న కార్యము నుత్పన్నము కాజాలను. కాబట్టి యవియు కారణములే. ఉపాదాన కారణము కార్యమునకు, మూల్యమును కేన్న కేన్న రూపమున నుత్పన్నము చేయును. అది సంపూర్ణ రూపమున కెంతిని నుత్పన్నము చేయును. మొదటి దశలో కాష్ఠమునందాపాదానకారణముగా చినరక మిగిలిన భాగము, చెక్కడులో వ్యర్థమునాపోయి నిమిత్తకారణము లయిన భాగము కిలిసి యుండును. అవిభక్తిముగా నుండుటచే కాష్ఠము నుపాదానకారణముగానే వ్యవహరింతురు.

నిమిత్తకారణ స్వభావము విలక్షణముగా నుండును. అది యుపాదానకారణమునుండి బొత్తిగా వేరై యుండి యొక కాలమున సంపూర్ణరూపముతో ద్రవ్యము నుత్పన్నము

చేయును; కాని మూల్యమున కొలది కొలదిగా - అంశరూపమున - చేరును. రు 100ల విలువగల యొక యంత్రము 100 దినములు పనిచేసి చెడిపోయిన దనుకొనుడు. అది యొక దినమున నే నస్తువు నుత్పన్నము చేసినదో దానిని సంపూర్ణ రూపముతో తాను లగ్నమై యుత్పన్నము చేసియున్నది. అనగా యంత్రమున నొక చిన్న యంశముకూడ నా నస్తువును నిర్మించుటలో పనిచేయక యుండును. కాని యా యంత్ర మొకదినపు పనిలో మూల్యము నాచేకముగా నిచ్చును. మూల్యములో చూరవనల్యో యంత్రములో నెంతభాగములో నుండునో యంతభాగమే తనయనినన్న మూల్యము నొక దినపు కార్యములో చేర్చి యంశరూపమున కారణ మగుచున్నది. మిగిలిన యంత్రభాగములు తమయం దున్న రు 99ల విలువను నాటి కార్యమున చేసినియ్యవు. ఆ యంశములే నాటి కార్యమును నాచేకముగ నుత్పన్నము చేయవు. కారణ మేమనః : అవి యంత్రపు భాగములు - యంత్రము నందు కలిసి యుండును. కలిసిన రూపముననే ప్రతిదిన కార్యము నుత్పన్నము చేయును. ఉపాదానము లైనను, నిమిత్తము లైనను, అన్నింటి మూల్యము కార్యద్రవ్యమున చేరి సురక్షిత మగును.

ఉపాదాన కారణములు కార్యము నుత్పన్నముచేసిన తదుపరి వానికి మొదటి యాకార ముండును. ఆ యాకారమునుబట్టి చూచిన వాని నాశము జరిగినట్లెంచవలెను; కాని, వాస్తవమున నుపాదాన కారణములు స్థిరముగా నుండును. మరియుక యాకారమును ధరించుటకు మొదటి యాకారము

నవి త్యజించుచున్నవి. తంతువులు తమయాకారమును విడిచి పటరూపమును బొందుచున్నవి. మొదటి యాకారముండనందున మొదటి మూల్యము నుండదు. కాని మూల్యము బొత్తిగా లోపింపదు. మొదట తంతువులలోను, నేతసాధనములలోను నున్న మూల్య మిప్పుడు పటము - వస్త్రము - లో చేరును.

తరుచుగా నుపాదానములలో నెక్కడు వికారము కలుగును; నిమిత్తకారణములందు తక్కువ కలుగును; కాని యొక్కొక్కప్పుడు నిమిత్తకారణమునందును నెక్కడు వికారము కలుగును. తంతువులు వస్త్రము, లోహము కత్తి యయినపుడు వానిలో కలిగినంత వికారము వస్త్రముకు, కత్తిని చేయుట నపయోగించు నితర కారణములలో కలుగదు. కాని పండితో రొట్టెలు కాల్చినపుడు నిమిత్తకారణమైన బొగ్గులు పూర్తిగా వికృతములై నశించును. ఉపాదాన మైన పండికంటె నిమిత్తకారణమగు బొగ్గు లెక్కడుగా నశించును. వానిలో నధికభాగములను సూచించు చిహ్నముకూడ నుండదు. ఎంత వికృతములైనను కారణముల మూల్యము నశింప దనుట మాత్రము స్పష్టము. రొట్టెలుచేసి యమ్మువాడు బొగ్గుల మూల్యమును రొట్టెలలో చేర్చి వాని నమ్మును. కార్యోత్పత్తి సమయమునందును, తరువాతను, కారణములకు కార్యముతో సంబంధ మున్నను, లేకున్నను, కారణప్రభావము కార్యమున కి నబడినను, కనబడికన్నను, కారణ మూల్యము కార్య ద్రవ్యమున తప్పక యుండును. బొగ్గులు కాలునపుడు

రొట్టెలను పక్వము చేయును. బొగ్గుల తాపప్రభావము రొట్టెలో కనబడును. కాని, కాష్ఠముతోను, లోహము తోను నస్తువులు చేయబడినపుడు, చెక్కను మున్నగు విధముల వ్యర్థముగా పోయిన భాగములకు కార్యనస్తువులతో సంబంధము కానీ, వాని ప్రభావము నస్తువులలో కానీ కనిపింపదు; అయినను వాని మూల్యము నస్తువులలో తప్పక చేరును. కార్యోత్పత్తికి కారణములలో వికారము కలుగక తప్పదు. కార్యన వాని మూల్యము నస్తువులలో చేర్చక తప్పదు.

పణ్యముల మూల్యము శ్రేణిమూల్యముపై నాధారపడి యున్నది. శ్రేణి స్వయముగానే మూల్యము. వాని సంబంధము మూల్యరహితములైన భౌతిక నస్తువులను మూల్యము గల పణ్యములుగ చేయుచున్నది. దీనికి, వస్త్రము, దీడములు మున్నగున నన్నియు శ్రేణి సంబంధము చేతనే మూల్యరహితము లగుచున్నవి. ఇతరుల సుఖమునకు కారణ మగుటచే శ్రేణి మూల్య మనుచున్నది. శ్రేణి సంబంధమును బోధించునట్టిది కీతరులకు సుఖవాఙ్మనము లగుచున్నవి. కాని, కేవలము సుఖవాఙ్మన మైనాతే మాత్రమున శ్రేణి మూల్యము కాజాలదు. అది సామాన్య శ్రేణికు సమానము కూడ కావలయును. కేవలము కాలము వేక మైనపుడు సమానత సిద్ధమగును. 211 స్త్రీ గోధుమల మూల్య మొక రూప్యమైన గోధుమలు, రూప్యము నను నొరెంటి శ్రేణికాలము సమాన పరిమాణములో నున్నట్లు తెలియనగును. ఇక్కడ శ్రేణి యొక స్థానమున గోధుమల

రూపమునను, మరియొక స్థానమున నొక రూప్యరూపమునను ఉన్నది. నూలుమూల్యమును నిశ్చయింపవలసి వచ్చిన నూలు నుత్పన్నము చేయుటలో నెంత శ్రమ చేయబడినదో చూతుము. దూది, కడుగు మున్నగువాని రూపములో మొదటినుండి యున్న మూల్యముకంటె, శ్రామికుని శ్రమ యెక్కువ మూల్యము నుత్పన్నము చేయును. ఈ నూతన మూల్యము నూలురూపమున కనిపించును. నేతగాడు నూలులో శ్రమచేసి నూలుమూల్యముకంటె నెక్కువ మూల్యము నుత్పన్నము చేయును. ఒకప్పుడు 20 సేర్ల గోధుమలు నాలుగు గంటల శ్రమఫలమైన, 20 సేర్ల గోధుమ లిచ్చి యొక రూప్యము తీసికొనువాడు నాలుగు గంటల శ్రమ నిచ్చి యొక రూప్యము పుచ్చుకొనుచున్నాడని భావము. ఒక రూప్యము నిచ్చి యితి చేనస్తువును (4 సేర్ల పాలు - 4 గజముల నుత్త -) తీసికొనునో దాని ద్వారా యతనికి 4 గంటల శ్రమ లభించును.

ఇట్టి పాపముల క్రయ విక్రయములలో శ్రమ - మూల్యము స్పష్టముగ వేరై కనిపింపదు. శ్రమవలన నెట నెన్నాకాణిము మారినో, నస్తువు మరియొక యాకారమున నెప్పుడొచ్చినో యట కేవల శ్రమకు మూల్య ముండును. చాకలి నెత్త్రముల నెత్తకి గుచ్చును; మంగలి కేశఖండనము చేయును. వాకావల చేసినందులకు వానికి నొక్కొక్క రూప్యము లభించిన నది వారి శ్రమమూల్యము. ఈ విధముగ కేవల శ్రమము చేరి కాలమునుండి విక్రయింపబడుచు వచ్చుచున్నది.

శ్రమను భౌతికపణ్య మొనర్చి యమ్మువారును కేవల శ్రమ సమ్మమొదలిడిన గలుగు నాటంక మేమియు లేదు. నేతగాడు సూలును వస్త్రముచేసి యమ్మును. అత డా వస్త్రమును పెట్టుబడిదారున కిచ్చి శ్రమమూల్యము తాను గ్రహించినపు డతడు కేవల శ్రమ సమ్ముచున్నాడు. ఆ వస్త్రముమ్ముడు బోవునా? లేదా? ఎన్న డమ్ముడు బోవును? మున్నగు విషయముల నత డాలోచింపడు. అతడు దినమున కెనిమిది గంటల చొప్పున శ్రమచేసి వేతనము పొందగోరును.

శ్రమ క్షణిక స్వభావము గలది. అది భౌతిక పణ్యములలో జేరి స్థిర మగును. జడవస్తువులో నొకమాటదియే రాశిలో స్థిరమగునో మరల తనకు తానుగా మారదు. కాని శ్రమకు సంబంధము చేతనుడగు మనుజునితో నైనపుడు దాని పరిమాణము స్థిరముగా నుండదు. 20 స్టేజిలో 4 గంటల శ్రమ యున్న దానిలో నొక క్షణపు శ్రమకూడ వృద్ధికాదు. కాని, ఒక శ్రామికు డొక దినమున నెనిమిది గంటలు శ్రమచేసిన నది వాని కనివార్య నియమము కాదు. అతడు కోరి మరునాడు 10 గంటలు పనిచేయవచ్చు; 12 గంటలు చేయగలడు. శ్రమకు రెండు కారణములు. ఒకటి శరీరము; రెండు ఆత్మ. ఆత్మ స్వతంత్రము. అది చేయగలుగును; చేయకయు నుండగలుగును; పూర్వము చేసినరీతికి విపరీతముగను చేయగలుగును. శ్రమకు చేతనములతోను, జడములతోను సంబంధము కలుగుటచే పణ్యశ్రమకు, శ్రమజన్య-భౌతిక పణ్యములకు నింత భేదము కలుగుచున్నది.

పణ్యము నమ్మునపుడు వ్యాపారి నాలుగుగంటల శ్రమగల వస్తువు నొకని కిచ్చిన నంతటి మూల్యము తనకు లభింపవలె ననియు, దానివలన నాలుగుగంటల శ్రమగల మరియొక వస్తువును తాను కొనగలిగి యుండవలె ననియును నాలోచించును. శ్రమను కొనునపుడుకూడ నత డా విషయము నాలోచించును. రెండు రూప్యములలో నున్నంత శ్రమ, యెనిమిది గంటలలో నున్నట్లు నిశ్చయించుకొని, యత డొక దినపు శ్రమను కొనును. తనతన పద్ధతిలో వ్యాపారి, శ్రామికుడు నిరువురును దిన మంతయు శ్రమచేయుదురు. మూల్యమును కూడ తీసికొందురు. మూల్యము జీవన సాధనము. ఒక దినపు మూల్య మొకదినపు జీవనసాధనము కావలెను. ఒక దినపు జీవనమునకు కావలసిన అన్నపానములు, వస్త్రములు, నూజుటకు స్థానము లభింపవలయును. ఒక దినమునకు కావలసిన యన్నపానములు రెండు రూప్యములలో లభింపవలెనని. ఇట్లు రెండు రూప్యము లొకవంక నెనిమిది గంటల శ్రమమూల్య మగుచున్నది. మరియొకవంక నొక దినమునకు కావలసిన యన్నపానముల మూల్య మగుచున్నది. తినుటకు, కట్టుటకు, నుండుటకు సాధనములులేని శ్రామికుడు దిన మంతయు పనిచేయజాలడు. అన్నపానముల కగు సాధనముల మూల్యము మాటించుచును. దాని ననుసరించి దైనిక శ్రమమూల్యముకూడ న్యూనాధికము లగుచుండును. దినమునకు చాలినంత యన్నముద్వారా రాత్రింబవళ్లు (24 గంటలు) జీవింపగల సామర్థ్యము లభించిన, శ్రమకు మూల్యము తగిన దగును. దినములో రాత్రికూడ చేరి యుం

డును. రాత్రియంతయు నాకలితో నుండువాడు పగ లెనిమిది గంటలు పనిచేయజాలడు.

భౌతిక పణ్యముల మూల్యము రాత్రిందివముల జీవన సాధనము. కాని దాని పరిమాణము పగటి జీవనము ననుసరించియే నిశ్చితమయిన వ్యవస్థ కాజాలదు. కావున పణ్యముల యుత్పత్తికి శ్రమకాల మెంత యగునో దాని ననుసరించి పణ్యమూల్యమును నిర్ణయింతురు.

పదునొకండవ యధ్యాయము

మూలధన స్వరూపము - దానికి కారణము

ధనము వినిమయసాధనము. అది వినిమయము ద్వారా లాభము సుత్పన్నము చేయ మొదలిడినపుడు దాని పేరు పెట్టుబడిధన మగును. సంస్కృతమున నిది మూలమనబడును. బీజ మంకరించి, పత్రములు, శాఖలు, స్కంధము మున్నగు రూపములను ధరించి, వృక్షమయి, మరల ననేక బీజముల సుత్పన్నము చేయునట్లు మూలధనము వినిమయ క్రమమున మిక్కిలి ధనము సుత్పన్నము చేయును. లాభముగా లభించిన ధనముకూడ మూలధనముతో కలిసి మూల మగును. అటుంకము లేకున్న బీజాంకురములవలె మూలధనము, అంకురధనము నను వీని పరంపర దీర్ఘకాలము నరకు నడుచును.

కాని, మూల - అంకుర ధనములకు బీజాంకురములతో సామ్యము స్వాభావికము కాదు; ఔపచారికము - గౌణము. బీజములో అంకురము సుత్పన్నము చేయు శక్తి స్వాభావికముగ నున్నది. నీరు, ఎండ, మున్నగువాని సంస్కర్షమును పొంది యాశక్తి నియతకాలమున ప్రకట మగును. ధనములో పణ్యములను వినిమయము చేయింపగల శక్తి స్వాభావికముగ నున్నది. పణ్యములు పణ్యములను వినిమయము చేయించినపు డవి ధన మగును. కాని, వానిద్వారా ధనాంకురము - లాభము - కలుగదు. పణ్యములు వ్యాపక రూప

మున వినిమయము చేయించునపు డవి సువర్ణరూపమునకు వచ్చి సాధారణ జనుల దృష్టిలో ధన మగును. అప్పుడుకూడ లాభము గ్రహింపకున్న ధనము కేవలము వినిమయ సాధనమే యగును. దానిలో ధనాంకురము నుత్పన్నము చేయు నిమిత్త ముండదు. ప్రతిచెట్టునుండి దూది తెల్లనిది వెడలును. కాని ప్రతివీత్తినములకు విధిపూర్వకముగ ఎఱుపు, పసుపు రంగుల భావన నొసంగిన వాని పువ్వులు ఎఱుగానో, పచ్చగానో యేర్పడును. మూలమున దూది రంగు తెలుపుగా నుండును. కాని నిమిత్తనశమున నుత్పన్న మైనను స్వాభావికమైన యెఱుపు, తెలుపు రంగులు గలది యగుచున్నది. వస్త్రములకు రంగువేసినట్లు దూదికి రంగువేయవలసిన యిగత్యము లేదు. అది పుట్టుకతోనే యెఱుగానో, పచ్చగానో పుట్టును. ధనమునందు ధనాంకు రము నుత్పన్నముచేయు సామర్థ్యము లేదు. నిమిత్తనశమున దానియందీ సామర్థ్యము కలుగును. అది చిర కాలమువరకు నుండుటచే స్వాభావిక మగుచున్నది.

వాస్తవమున ధనమునకు ధనముతో బీజాంకురముల వలె జస్య జనక భావము లేను. ధనము ధనోత్పత్తికి నిమిత్త కారణము. నిమిత్తకారణమును కుండ ననేక పర్యాయములు మూల మందుదు. నవీన ధనము ప్రాచీన ధనముయొక్క యవయవములనుండి యుత్పన్నము కాదు. కావున దానిలో నుపాదానోపాదేయభావము కుండ లేదు.

మూలపతి మూలము ద్వారా ధనలాభము బొందినపు డా లాభమునకు మూడు కారణము లుండును. మూలధనము,

శ్రామికుని శ్రమ, ఉపభోక్తనుండి లభించిన మూల్యము, ఈ మూడును లాభమునకు నిమిత్తములు. మూలధనము, శ్రామికుని శ్రమ రెండును కలిసి పణ్యము నుత్పన్నము చేయును. విక్రయించినమీదట పణ్యమునకు మూల్యము లభించును. కేవల మూలధనమువలన కానీ, కేవల శ్రామికుని శ్రమవలన కానీ పణ్యము జనింపదు. అందువలన రెండును పణ్యమునకు కారణ మగును. మూలధనము కూడ నొక విధమగు శ్రమయే. పణ్యోత్పత్తికి వలయు సాధనము లన్నియు మూలధన మగును. పూర్వకాలమున నా సాధనములు వస్త్రమునకు కదురు, కండెలు, మగ్గము రూపమున నుండెను. నేడవి పెద్ద యంత్ర రూపమున నున్నవి. ఈ సాధనము లన్నియు శ్రమప్రాప్తములే. ఒక విధముగ నవి యస్థిరశ్రమకు స్థిర రూపములు. ఈ భౌతికోపకరణముల ద్వారా శ్రామికుడు శ్రమించునపుడు శ్రామికునివలె నవికూడ క్రయ జేయ నారంభించును. అప్పుడవి నిశ్చలముగా నుండవు. సజీవ శ్రమసంబంధముచే నవికూడ సజీవము లగును; శ్రామికునితో బాటు శ్రమజేయ నారంభించును. శ్రామికుని శ్రమలో కూడ వీనికి భాగ ముండును. మూలపతియొక్క ప్రాచీన శ్రమ, శ్రామికుని నవీనశ్రమ కలిసి పణ్యము నుత్పన్నము చేయును. ఇట శ్రామికుని శ్రమయే నవీన శ్రమ కాదు. ఉపకరణముల శ్రమయు నవీనమే. స్థూలదృష్టికి నుపకరణముల చలనములో శ్రామికుని శ్రమ మాత్రమే కనిపించును; కాని తర్కదృష్టికి నుపకరణముల శ్రమయు కనిపించును. ఇరువురు మనుజులు

కలిసి యొక బరువు నెత్తుదురేని వారి శ్రమ వేరువేరుగా కనిపించదు. కాని యది భిన్నమే. అట్లే యుపకరణముల శ్రమ, శ్రామికుల శ్రమ రెండును భిన్నములే యగును. కాని యుపకరణ స్వరూపములో కలిసిపోవుటవలన నొక్కటిగ తోచుచున్నవి. శ్రామికుడు యంత్రోపకరణములు లేక శ్రమచేయ నేరడు. కావున నవి యతని శ్రమకు హేతువు లగుచున్నవి. ఉపకరణములు మూలధనము. వాని యధిపతియు స్వయముగ శ్రామికుడు కావచ్చు; లేక యితరుడు కావచ్చు; ఎవరైనను నతడు మూలపతి యగును. కాని, శ్రామికుడు స్వయముగ నుపకరణముల కధిపతియైన నతనిని మూలపతి యనరు. లోకు లతని నుపకరణముల ద్వారా పనిచేయుచుండగా చూతురు. అతని శ్రమమయరూపము వారియెదుట నుండును. ఈ రూపముమీద నెక్కడు ధ్యానముంచుటచేత నా శ్రామికునకు మూలపతి రూప మున్నను కనిపించదు. ఉపకరణాధిపతి శ్రామికునకంటె భిన్నుడైనపు డతడు భిన్నస్థానమున నుండు కారణమున మూలపతియై స్పష్టముగా గోచరించును. కేవల యంత్రాధిపతి స్వయముగ పనిచేయడు. కావున సాధారణ జనులు మూలపతిని శ్రామికుని భిన్నులుగా నెంచెదరు. వారి దృష్టిలో మూలపతి శ్రామికుడుగానీ, శ్రామికుడు మూలపతిగానీ యొకే సమయమున కానేరడు.

శ్రామికుడు స్వయముగ మూలపతియై శ్రమచేయ దొడగినపు డతడు రెండు విధములగు శ్రమ చేయును. ఆ రెండు శ్రమలు సుపకరణములను కదల్చును. ఉపకరణ

ములు శ్రమయొక్క సంచితరూపములు. సంచిత శ్రమలో కలిసి నవీనశ్రమ ద్విగుణ, త్రిగుణ వేగముతో పణ్యములను నిర్మించును. శ్రామికుడు నవీనశ్రమ యొనర్చును. కాని దానికి రెండింతలు, మూడింతలు వేగము సంచితకర్మ కారణముగ నేర్పడును. ఇట్లు శ్రమ, వేగము రెండును పణ్యముల నుత్పన్నము చేయును. ఉపకరణములు మూలపతి వైనపుడు సంచిత శ్రమ యతనిదే యగును. శ్రామికుడు క్రొత్త శ్రమ మాత్రము చేయును. శ్రామికుని శ్రమలో మూలపతి సంచిత కర్మవలన వేగ ముత్పన్న మగును. శ్రామికుడుకూడ విశేష ప్రయత్న మొనర్చి తన శ్రమయందు వేగము తేగలుగును; కాని యీ వేగమునందు మూలపతియొక్క సంచితశ్రమకు గూడ భాగ ముండును.

మూలధనము నవీనశ్రమ సహాయముతో లాభము నుత్పన్నము చేయును. మూలము కారణముగ లభించు నధికధనము లాభ మనబడును. ప్రాచీనధనము నవీన ధన ప్రాప్తికి నిమిత్తకారణము. కాని, యుపాదాన కారణముతో దీనికి సాదృశ్య మున్నది. బీజము సజాతీయాంకురము నుత్పన్నము చేయునట్లు, ధనము సజాతీయ ధనము నుత్పన్నము చేయును. ఈ సామ్యము కారణముగ నుత్పాదక ధనమును మూలధన మందురు. ధనము వాస్తవమున ధనోత్పత్తికి నిమిత్త మైనను సామ్యకారణమున నది యుపాదానముకూడ నగుచున్నది. నిమిత్తము, ఉపాదానము రెండును భిన్నములు; కాని, యిక్కడ రెండు నభిన్నము లగుచున్నవి. ఇందు

నిమిత్తభావము ముఖ్యము. సామ్య కారణమున నుపాదాన భావము నని తెలియనగును.

మూలధనము యంత్రాదుల రూపమున పణ్యముల నుత్పన్నముచేసి క్రయవిక్రయముల ద్వారా పణ్యములనో, లేక ధాతుమయములగు ముద్రలనో సంపాదించును. అట్లు సంపాదించిన ధన మంకురతుల్యమగును. జన్యజనక భావము వలన నిమిత్త నైమిత్తికము లయినను, మూలధనము, లాభ ధనము పరస్పర ముపాదానోపాదేయములక సమానము లగును. వడ్డీ వ్యాపారముతో జీవించు వాని మూలము-ఆసలు-వడ్డీ-ఫాయిదాలలో నీసామ్యము మిక్కిలి స్పష్టమగును. వడ్డీ వ్యాపారికి, ఆసలుక, వడ్డీ ధనరూపములోనే లభించును. ఆసలుఫాయిదాలక మధ్యలో పణ్యసంబంధ మేమియును జీవ. వడ్డీకి కారణధనము ఆసలు; వడ్డీధనము అంకురము. జ్ఞానము, శ్రమము ననువాసికి రూపాంతరమే ధనము. జ్ఞానము, శ్రమము రెండును నెల్లపుడు నిమిత్త కారణములే. ధనము వాని రూపాంతరమే కావున నదియు ముఖ్య రూపమున నిమిత్త కారణమే.

పణ్య వినిమయములో నున్న విశేష ప్రక్రియ ననుసరించి ధనము మూలధన మగును. విశేష ప్రక్రియ లేకున్న ధనము శుద్ధ ధనముగానే యుండును; మూలధనము కానేరదు. వినిమయగతి రెండు విధములుగ నుండును. మొదటిదాని ననుసరించి పణ్యముయొక్క ప్రథమ విక్రయము జరుగును. దానివలన లభించు ధనముతో మరల పణ్యము కొనబడును. మొదట పణ్యము, మరల ధనము, మరల పణ్యము; ఈ

గతిలో మొదట చివర పణ్యముండును. దీని రూపము ప - మూ - ప. అగును. రెండవ గతిలో మొదట మూలము - ధనము, - తరువాత పణ్యము, మరల ధనము నుండును. ధ - ప - ధ. మొదటి గతిలో కొనుటకొరకు అమ్ముటయు, రెండవ గతిలో సమ్ముటకొరకు కొనుటయు జరుగును. ఈ రెండు విధములగు గతియు ధనమును మూలధనము చేయును. పరిణామము సమానము. కాని యివి విషమముగ కూడ నుండును.

ఒక వక్రంగి రు 10 ల కొయ్య తీసికొని, దానితో నొక పెట్టె చేసి రు 20 ల కమ్మె ననుకొనుడు. అందులో రు 5 లు శ్రమ మూల్యము; రు 5 లు లాభము నగును. లాభదృష్టితో చూచిన నతని రు 10 లు మూలధన మగును. అతడు రు 20 లు పొందినాడు పెట్టెనమ్మి. వానిలో రు 10 లో లేక రు 15 లో పెట్టె గోధుమలు మున్నగునవి కొనగలుగును. అట్లు గోధుమారులను కొనిన నతనికి హాని యుండదు; లాభము నుండదు. కారణము? పణ్యముల మూల్యము సమాన మగుటయే. ఈ స్థితిలో నతనిద్గర రు 5 లు మిగిలి యుండును. మొదట నతనిద్గర కొయ్యరూప మగు పణ్యముండెను. దాని పరిణామము రు 20 లయ్యెను. వానిలో రు 10 - 15 లు పరిణామము గోధుమ లయ్యెను. ఇట్లు ఆద్యంతములలో పణ్యము లున్నవి. అయినను రు 5 లు లాభము నుత్పన్నము చేయుటవలన వక్రంగియొక్క రు 10 లు మూలధన మగుచున్నది. ఇందు గోధుమల రూపమున ఖర్చయిన యతని ధనము ఎల్లప్పుటికి సమాప్త మైనట్లే. అది

యుపభుక్తమై పోయినది. మరల దాని విక్రయము జరుగజాలదు. అతడు పెట్టెను కృషీనలున కమ్మలేదు; అధ్యాపకుడో, వైద్యుడో దానిని కొనియుండెను. వానినుండి వడ్డంగి యేమియు కొనవలసిన యనసర ముండదు.

రెండవది ముద్రలకు సంబంధించిన గతి. ఈ గతిలో నాద్యంతములందు ముద్ర లుండును. ఒకడు రు 100 ల దూదిని కొని రు 110 ల కమ్మును. అప్పు డతడు వాస్తవమున రు 100 లను రు 110 లతో వినిమయము చేయును. పణ్యముద్వారా ధనమును ధనముతో వినిమయము చేసినట్లగును. పణ్యమును తీసివేసిన మూ - మూ. అగును. ధనము కేవల ధనరూపముననే యుండి, మూలధనరూపమున దాని పరిణామము జరుగకన్నను, మొదట పణ్యవిక్రయము, అంతమున క్రయము జరుగవచ్చును. నేతగాడు రు 10 ల నూలునమ్మి రు 10 ల గోధుమలు కొనినచో నపుడు ధనము కేవలము వినిమయమునకు సాధన మగును. ఇట్టి స్థితిలో పణ్యముతో గలుగు నీ వినిమయగతి లాభములేని దగును. కాని, ప్రయోజన శూన్యము కాదు. ప్రథమ పణ్యస్థానమును రెండవ పణ్య మేదో యొక యావశ్యకతను పూరించుటకే తీసికొనును.

ఏగతి పణ్యముమీద నుండక చివరకు ముద్రలమీద నిలుచునో దాని స్థితి విలక్షణముగా నుండును. ఆ గతి యందు ధనలాభ ముత్పన్నముచేసి మూలధనము కాకున్న నది నిష్ప్రయోజన మగును. ఒకడు నూరురూపాయలను నూరురూపాయలతోనే వినిమయముచేసిన నతని కేమియు

ప్రయోజన ముండదని స్పష్టముగా సిద్ధమగు చున్నది. ఎప్పుడైనను నొకడు ముద్రలతో పణ్యమును కొని యమ్మునేని యతడు ఎక్కువ మూల్యమున కమ్మును. చివరకు పణ్యముమీదనో లేక ముద్రలమీదనో విశ్రాంతిని బొందు నీ రెండు విధములగు గతుల స్వరూపములోను, ప్రయోజనములోను గల భేద మింతయే.

మార్కుస్ (క్యాపిటల్. భా. 1. పు. 174....) చెప్పచున్నాడు. “వినిమయముయొక్క పణ్య విశ్రాంతి లేక సంచారము అతిరిక్త మూల్యము నుత్పన్నము చేయదు. ధనమును మూలధనము చేయదు. అవి తమ హేతువుల నుదాహరణముద్వారా ప్రకాశింపజేయును. ఒకడు ‘క’ నుండి పణ్యము కొని, ‘ఖ’ కు అమ్మును. మరల ‘క’ నుండి పణ్యము కొనునేని యతడు రెండు విధములగు పనిని చేయును. మూల పతి రూపమున ‘క’ నుండి పణ్యము కొనును; పణ్యస్వామి రూపమున ‘ఖ’ కు అమ్మును. ‘క’ ‘ఖ’ లు అమ్మువారు కొనువారుగ నుంచురు. మధ్యవర్తి యిద్దరిలో నొకరి యెదుటికి కూడ వెట్టుబడిదారునిరూపమున బోడు. అతని కార్యములలో నొక్కటియు, ధనము, పణ్యము రెండును సాధారణముగ నుత్పన్నము చేయజాలని పరిణామమును కలిగింపజాలునది కనిపింపదు. మధ్యవర్తికి ‘క’ నుండి కొనుట, ‘ఖ’ కు అమ్ముటయు నొక శృంఖలకు రెండు భాగములు. ఈ రెండు భాగములతో సంబంధము మధ్యవర్తికిమాత్ర మున్నది. ‘క’ ‘ఖ’ లు మధ్యవర్తి వ్యాపారమును గూర్చి యాలోచింప ప్రయత్నింపరు. ‘క’ ‘ఖ’ లు మధ్యవర్తిని విడిచి స్వయముగా

పరస్పరము క్రయవిక్రయములు చేయ ప్రారంభించిన వ్యాపార రూప మంతయు సంక్షిప్త మగును. మధ్యవర్తి దృష్టితో వ్యాపారము 'క' నుండి కొనుటతో ప్రారంభమై 'ఖ' కు అమ్ముటతో నంతమగుచుండెను. అతని ననుసరించి వ్యాపార రూపము మా - ప - మా. అగును. 'క' 'ఖ'ల ననుసరించి చూచిన వినిమయ మొక క్రియ; దానికి రెండు భాగములు లేవు. ఒకటే క్రియ 'క' ను బట్టి చూచిన విక్రయము, 'ఖ' ను బట్టి చూచిన క్రయము నగుచున్నది. అపేక్షాభేద మును బట్టి యొకే క్రియకు రెండు నామము లగుచున్నవి. ఇప్పుడారంభము విక్రయముతోను, నంతము క్రయము తోను నగును. క్రయ విక్రయముల క్రమ విపర్యాసము మూల్యస్పృధికీ గల కారణమును కొంచెముకూడ తెలుపను.

పణ్యముల సాక్షాత్పరిమయమును గూర్చి విచారించిన నదియు ధనము మూలధన మగుటకు కారణముగ సిద్ధము కాదు. ఇద్దరు పణ్యస్వాములు పరస్పరము పణ్యముల యాదాసప్రదానములు చేయుచునేని మధ్యలో ముద్రలకు పనియే యుండదు. మూల్యాపేక్షితో పణ్యములు పరస్పరము సమానము లగును. ఈ దశలో ముద్రలు చేయగలిగినది పణ్యముల మూల్యమును మాత్రము ప్రకటించుటయే. సాక్షాత్తుగ పణ్యముల నిచ్చిపుచ్చుకొనుటలో నుపయోగితను బట్టి క్రయవిక్రయముల నొనర్చు వారిరువురు లాభమును పొందుదురు. 'క' మధ్యము నమ్మి 'ఖ' నుండి గోధుమలు కొనును. 'క' నియతసమయములో నెంత మధ్యము నుత్పన్నము చేయునో 'ఖ' యదే సమయమునం దంత

మద్యము నుత్పన్నము చేయనేరడు. 'ఖ' నియతకాలమున నెన్ని గోధుమల నుత్పన్నము చేయగలుగునో 'క' చేయలేడు. 'క' 'ఖ' లు వినిమయము ద్వారా గోధుమలు, మద్యము పొందగలిగినంతగా నా నస్తువులను ప్రతి వ్యక్తియు స్వయముగ నుత్పన్నముచేసి వినిమయము చేయకయే పొందవలె ననిన పొందలేడు. ఈ లాభము మూల్యమున గలుగదు. ఎవనియొద్ద మద్య మెక్కడగా నుండి గోధుమ లుండవో వాడు దు 50 ల మద్యమును గోధుమ లున్నవాని కిచ్చి వాని నుండి దు 50 ల గోధుమలు తీసికొనును. ఇట్టి యెడల ముద్రలు మధ్యలో చేరి మూల్యము నెక్కడ చేయజాలవు. అవి కేవలము క్రయవిక్రయములను కెండు భిన్న భిన్న వ్యాపారములుగా ప్రకటించును."

నూర్కూనా చూసిన యీ కేండు దాహరణములలోను భేదము లేదు. మధ్యనర్తి ద్వారా క్రయవిక్రయముల నొనర్చువాడు వ్యాపార మొనర్చు తావున మధ్యనర్తి లేకన్న వినిమయము ముద్రలు లేకయే జరుగును - పణ్యములు సాక్షాత్తగ పరస్పరము వినిమయము చేయబడును. ఈ దశ యందు మూల్యము వృద్ధికాదు. అందువలన నెట్టి యా పత్తియు కలుగదు. సాక్షాత్ వినిమయము ద్వారా క్రయ విక్రయముల నొనర్చువారికి నుపయోగకరమగు నస్తువు లెక్కడు పరిమాణములో లభించుటయందును సందేహము లేదు. కాని పణ్యస్వామి యశాచిత్వమును విచారింపక పణ్యములను నెక్కడు మూల్యమున కమ్మిన వతనికి తప్పక లాభము లభించును. అతడు పణ్యముల నుత్పన్నము చేయు

టకు పెట్టిన సొమ్ము మూలధన మగుటలోను విఘ్నముండదు. ఎక్కువ మూల్యమున కమ్మి మధ్యవర్తి యతిరిక్త లాభము నుత్పన్నము చేయును. పణ్యోత్పాదకుడు కూడ మధ్యవర్తి లేకున్నను పణ్యములను ప్రియముగా నమ్మగలుగును. పణ్యోత్పాదకులే పరస్పర మాదానప్రదానముల నొనర్చిన మూల్య మెక్కువ కాదు. కాని పణ్యోత్పాదకుడు పణ్యముల నుత్పన్నము చేయని యుపభోక్తలతో నాదానప్రదానము లొనర్చునపుడు వారినుండి యధిక మూల్యము గ్రహించుటలో నాటంక ముండదు. పణ్యస్వామినుండి యధిక మూల్యము ద్వారా యుపభోక్త యధిక యపయోగకరములగు పణ్యములను బొందగలుగును; కాని మూల్యమునగు వానికి నాని కలుగును. రు 20 లలో నెంత వస్త్రము నుపభోక్త నేతగాని నుండి తీసికొనునో, నేతగాడు నానికొకటకు పనిచేసినంత నిశ్చితకాలములో నుపభోక్త రు 20 లను సంపాదించనేరడు. ఈ విధముగ నుపభోక్తకు నుపయోగకరమగు వస్త్ర మధిక పరిమాణములో లభించినను, మూల్య మెక్కుడుగా నీయవలసి నచ్చును. ఇట్లతిరిక్త మూల్యమును పొందుటవలన నేతగాడు వస్త్రోత్పాదనమున కపయోగించిన ధనము మూలమగును. నేటి వెట్టుబడి విధాన యుగమున నేతగాడు తిన్నగా వస్త్రము నమ్మడు. నేతగాడు యంత్రస్వామి కధీనుడు. యంత్రస్వామి యుపభోక్తలనుండి యధిక మూల్యమును గ్రహింతురు; నేతగానికి తక్కువ యిస్తారు. తక్కువ యిచ్చి యెక్కువ గ్రహించుటచేత యంత్రస్వాముల ధనము మూలధనముగ పెరుగుచున్నది.

సమాన మూల్యము గల పణ్యములలో పరస్పరము గాను, లేక పణ్యములు, ధనము నను వానిలో నొండొంటి తోను వినిమయము జరిగిన నధికమూల్యము కలుగజాలదు. సాధారణ దశలో సమాన వినిమయము జరుగును. కాని సాధారణ స్థితి యెల్లప్పుడు నుండదు. మూల్యములో పెరుగు తరుగులు జరుగుచుండును. అందువలన పణ్యోత్పాదకులు యంత్రస్వాము లధిక మూల్యమును గ్రహింపగలుగుదురు.

అంగడివీధిలో పణ్యస్వాములు మాత్రమే పరస్పర మాదానప్రదానము లొనర్చిన, మూల్యములో పెరుగు తరుగులు కలిగినప్పటికి నెవడును లాభము నందలేడు. ఒక మాటు విక్రయించినందున నెననికి లాభము కలుగునో వానికి క్రయ మొనర్చుటలో హాని కలుగును. విక్రయించువాడు రు 100 ల నస్తువును రు 110 ల కమ్మిన, నతనికి రు 100 లకు రు 10 లు లాభము నచ్చును. తరువాత నతిడుకొనువా డగును; మూడవ పణ్యస్వామి యతని నుండి రు 100 కి రు 10 లు లాభము తీసికొని నస్తువు నిచ్చును; కావున మొదట లాభమున నచ్చిన రు 10 లు కొనుగోలులో హాని క్రింద పోవును. ఇట్టి లాభమును బొందియు పణ్యస్వాముల దశ యంతమున నేమియు మార్పు చెందదు. ఉచితమగు మూల్యమునకు పణ్యముల నమ్మినందున నేర్పడు స్థితీయే యప్పుడు నుండును. ఆకారమున మార్పు గలిగినను నస్తువుయొక్క యాత్మ - స్థిరత్వము మారదు. ఒక సేరు దూది, యొక సేరు చెంబుకంటె నాకారమున భిన్నమే కాని భారమున సమానమే.

ఈ స్థితిలో నొకప్పుడు విపరీత దశయు కలుగవచ్చు. కొనువాడు నూటికి రు 10 ల వంతున తక్కువ మూల్యము నకు పణ్యములను కొనవచ్చు. కాని, యతడు వస్తువులను కొనుటకు ముందు వస్తువులను విక్రయించి యున్నాడు ; ఈ యమ్మకములో నతనికి నూటికి రు 10 ల వొప్పన హాని కలిగి యుండెను. కాబట్టి పూర్వ్యావస్థయే యిప్పుడు - వస్తువులను తక్కువ ధరకు కొన్నమీదట - ఉండును. పణ్యస్వాములు పరస్పర మాదానప్రదానములో తక్కువ కిచ్చి కానీ, లేక యెక్కువ తీసికొని కానీ యధిక మూల్యము సుత్రస్సము చేయజాలరు.

కాని, యంగడివీధిలో పణ్యస్వాములలోనే యాదాన ప్రదానములు జరుగవు. ఆదానప్రదానము లొనర్చు వారిలో నొకవంక పణ్యస్వాము లుండురు. మరయొక వంక మపభాక్త లుండురు. పణ్యవస్తువులు లేనివారిదగ్గర కేవలము ముద్ర లుండును. ముద్రలుకూడ పణ్యములేకాని; వాని స్వరూప వివేకాంశములలో పణ్యవస్తువులకింట మిక్కిలి భిన్నముగా నుండును. ముద్రలు ధాతవిషయములు; పణ్య వస్తువులు ధాతవులనుండి సుచితములు కావు. కాని, యీ భేద విధిక మూల్యము సుత్రస్థి చేయుటకు కారణము కాదు. ముద్రలు వినిషయము మాత్రము చేయువగలవు. అంతకు మించి వాని యవయోగ ముండును. ఈ విలక్షణ గుణము పెట్టుబడివిధాన యుగమున నధిక మూల్యమునకు కారణ మగును. ముద్ర లున్నవారు వస్త్రాదులను కొనలేని వారికి శీతోష్ణముల వలన కలుగు కష్టములు దూరము కావు.

కావున వివశులై వారు వస్త్రాదులను కొందురు. యంత్ర స్వాములకు వారినుండి కొనవలసిన దేమియు నుండదు. అందువలన నన్నవస్త్రములను కొనువారు యంత్రస్వాములకు వస్తువుల నమ్మి హాని కలిగింపజాలరు. కాగా నొకవంక యంత్రస్వాములు ధనికు లగుచుండ, మరియొకవంక నుపభోక్తలు సిద్ధను లగుచుందురు.

వినిమయము పణ్య పర్యవసాయి ధైనను లేక ముద్రా పర్యవసాయి ధైనను, పణ్యముల యాదానప్రదానములు జరుగకున్న లాభము కలుగదు. యంత్రస్వామి వస్తువులను క్రియముగా నమ్మి ధనపతి యగును.

మార్కున్ (క్యాపిటల్ భా. 1. పు. 181) ఇట్లనుచున్నాడు— “‘అ’ యనువాడు ‘బ’ యనువాని నుండియో లేక ‘స’ అనువాని నుండియో లాభమును బొంది, ‘బ’, ‘స’ అనువారు ‘అ’ నుండి లాభము నందలేని స్థితి యొకప్పుడు కలుగవచ్చు. ‘అ’ రు 40 ల మద్యము ‘బ’ నుండి కొనును; వినిమయమున రు 50 ల మద్యమును బొందిన, నత డీ విధముగ తిక్కవనుండి యెక్కువ పొందును.”

ఇక్కడ మార్కున్ ననుసరించి యొక విషయము గుర్తింపదగి యున్నది. వినిమయమునకు పూర్వము ‘అ’ దగ్గర రు 40 లు విలువగల పణ్యము, ‘బ’ దగ్గర రు 50 ల విలువ గల పణ్య ముండెను. పణ్యముల మొత్తము మూల్యము రు 90 లు. వినిమయము తరువాత స్థితియు నట్లే యున్నది. హెచ్చు తగ్గు లేమియు లేవు. విభాగములో మాత్రము ఖేద మేర్పడినది. ‘అ’ దగ్గర మొదట రు 40 లున్న నిప్పుడు

రు 50 లయినవి. 'అ' వినిమయము చేయకయే తిన్నగ 'బ' నుండి రు 10 లు దొంగిలించినను నీ స్థితి యేర్పడవచ్చును.

కాని 'విభాగ వైషమ్యము ముఖ్యరూపమున మూల ధనమునకు కారణ మగును' అను నత్యంత స్పష్ట విషయము మీదకూడ మార్కు ఎందులకు ధ్యాన ముంచలేదో తెలియ కన్నది. 'అ' దగ్గర నున్న రు 40 లకు బదులు రు 50 లయినపు డతడు ధనపతి యయ్యెను. విభాగ వైషమ్యము తక్క మరి యేవస్తువుకూడ నిశ్చేష్టగ పడియున్న ధనమును వృద్ధిపరచలేదు. తనంతట తాను పెరుగుటకు ధనము బీజము కాదుగదా!

మార్కు ముద్రావిశ్రాంత వినిమయము (మూ - ప - మూ.) మూలధనము నుత్పన్నము చేయునని యెంచు చున్నాడు. కాని, యీ రూపమునందును, ధనపతి పణ్యము లను ప్రీయముగా నమ్మును. మార్కుకూడ నీ తత్వము నంగీక రించును. ఈ స్థితియందు పణ్యవిక్రయము ననివార్యరూపమున మూలధనమును పెంచుటకు కారణముగ నంగీకరింపక తప్పదు. పైన చూపిన యుదాహరణమున 'అ' 'బ' లు పరస్పరము పణ్యముల గ్రాహకులు. వారికి వినిమయమున్వారా మూల ధనము పెంచుటకు కఠినతయు కలుగవచ్చు; కాని, క్రయ విక్రయముల నొనర్చువా రిరువురిలో కొఱవవాని దగ్గర కేవలము ముద్రలే యుండి యమ్మువాని దగ్గర కేవలము పణ్యము లున్నపుడు, విక్రయించువాడు - పణ్యస్వామి - ములధముగ నధికమూల్యము నుత్పన్నము చేయగలడు.

నేతగాడు, వడ్రంగి మున్నగువారు ముఖ్యముగ శరీరము ద్వారా పరిశ్రమ చేయువారు కానీ, పెద్ద పెద్ద యంత్రములకు స్వాములుకానీ యెవరైనను తమ తరగతి వారి నోడించి తాము ధనవంతులు కాజాలరు. కృషికునకు వడ్రంగితోను, వడ్రంగికి కృషికుని తోను పణ్య వినిమయము చేయవలసి వచ్చును. వివిధములగు పణ్యములను మహా యంత్రముల ద్వారా నుత్పన్నముచేయు ధనపతియు తన తోడివారి నందరిని నోడింపజాలడు. కాని, పణ్యస్వామి విజాతీయ శ్రేణివారిని తాను హాని పొందకయే వంచింప గలడు. ఉపభోక్తలను పీడించుట కిరువురును (వడ్రంగి మున్నగువారు, యంత్రస్వామి) సిద్ధమగుదురు. మహా యంత్ర ప్రసారమువలన శారీరిక శ్రమద్వారా పణ్యోత్పాదన మసంభవ మైనపుడు పెద్ద పెద్ద ధనపతులు మాత్రము ధనము నాకర్షింతురు. పణ్యములను స్వయముగ నుత్పన్నము చేయని యుపభోక్తలు పణ్యస్వాములకంటె భిన్నశ్రేణికి చెందినవారు. ఉపభోక్తలనుండి ధనము సంపాదించు ప్రతి యోగితలో నేడు యంత్రస్వాముల మధ్య (సంఘర్షము) పోటీ జరుగుచున్నది. మొదట పణ్యములమీద నధికారము గలిగి, పణ్యముల నుత్పన్నముచేయు వ్యాపారుల శ్రేణులు కలహము చేయుచుండెడివి. నాడు మహాయంత్రములు లేనందున నొక్కొక్కడు లక్షలాది యుపభోక్తలనుండి బలవంతముగ ధనము నాకర్షింప లేకండెను. ఇదియే నాటికి నేటికి భేదము.

పణ్యాస్వామి పణ్యసంచారము చేయక ధనమును పెంచలేడు. పణ్యమునందు శ్రమపరిమాణ ముండును. సమాజముద్వారా నిశ్చితకాలముతో నా పరిమాణము కొలువబడును. శ్రమపరిమాణము పణ్యమూల్యమున ప్రకటమగును. ఒక పణ్యమూల్యము రు 10 లయిన, నా మూల్యమా పణ్యశ్రమ పరిమాణమును ప్రకటించును. కాని యతిరిక్తమూల్యము శ్రమపరిమాణమును ప్రకటింపదు. రు 10 లు మూల్యము, రు 1 అతిరిక్తమూల్యము నయిన నీ యతిరిక్తమూల్యముతో కలిసి రు 10 లు మూల్యమునియే చెప్పబడును. పణ్యాస్వామి తన నవీన శ్రమద్వారా మూల్యమును పెంచగలడు. మూల్యము తనకు తాను పెడుగను. చర్మపు మూల్యముకంటె చెప్పుల మూల్య మధికము. చర్మకాదుడు చర్మములో తన నవీనశ్రమ చేచ్చును. చర్మపు ధన మొదట నెంతో యిప్పుడు నంతే. క్రొత్తగా శ్రమ మూల్యము దానిలో చేర్చబడినది. శ్రమ కెంత మూల్యము నిశ్చితమో యంతకే పణ్యము విక్రయింపబడిన సధిక మూల్య ముత్పన్నము కాజాలదు. అధిక మూల్యోత్పత్తికి ననేక కారణము లున్నవి. వానిలో నొకటి యుపభోక్తల నుండి యధిక మూల్యమును గ్రహించుట. మూల్యము సమాసము కానపుడు పణ్యములకు ముద్రలతో వినిమయము జరుగును. అందువలన ధనము మూలధన మగును. మార్కున (క్యాపిటల్. భాగ. 1. పు. 183) ననుసరించి 'నవీజుని మూల ధనములో గాద్యంతముల ముద్రలు పణ్యములద్వారా సంబంధము కలిగి యుండును. వడ్డీవ్యాపారియొక్క అసలు, వడ్డీలకు

మధ్య పణ్య ముండకు. ఆద్యంతములలో ముద్రలే యుండును. మూ - మూ. అధిక ధనముకొరకు ధనవినిమయము జరుగును. పణ్యముల చక్రతుల్యసంచార మీ ధన మెట్లుత్పన్నమగునదియు నిరూపింపడు. అని మార్కు హేతువు చెప్పను. కాని, వృద్ధి, ధనముతో ధనము నిర్మించునని యెంచవద్దు. చెప్పుటకు మాత్రము ధనము ప్యాపించును; కాని వాస్తవమున ధనము ప్యాపింపడు. సూక్ష్మమునుండి స్థూలము, స్థూలతరము, స్థూలతమము నగు సామర్థ్యము కేవల ముపాదాన కారణమున నున్నది. ఋణ ముద్రలను తీసికొనునపుడు నాణెముల రూపమున పణ్యమును గ్రహించుచున్నాడు. పణ్యముల నానూన్యకారము ముద్రారూపమున ప్రతిష్ఠితమై యున్నదని భావము. ఋణ ముద్రలతో పణ్యములను కొని వినిమయము ద్వారా ధనము నాజ్ఞించును. దానిలో కొంతభాగము వడ్డీపూపమున నుత్తివెట్టనకు - ఋణదాతకు - ఇచ్చును. ముద్రారూపమున ఋణము తీసికొనెను; కాబట్టి యా రూపముననే యిచ్చును. పణ్యసంచార మిక్కడ కూడ నున్నది; కాని, ఋణదాత సనుక్షిమున లేదు. ఋణదాత ముద్రలకు సంబంధించిన మరియొక రూపము - పణ్యమయ రూపము - జూడిడు. దానినలన నతనికి ప్రయోజనము లేదు. కాని, ఋణక ప్రయోజన మున్నది. ఎచోచని మూలధనము కానీ, వడ్డీవ్యాపారి అసలుకానీ, యేదైనను పణ్యముల వినిమయము చేయక జన్మింపనేరదు.

పండ్రెండవ యధ్యాయము

మూలధనముద్వారా శ్రమార్జనము, శ్రమహరణము

శ్రామికుడు పణ్యద్రవ్యముల సుత్పన్నము చేయుటకు ముందు వానికి నలయు ముఱిసరుకును, నుపకరణములను సంపాదించును. సాలెవానిదగ్గర, నూలు, మగ్గము మున్నగు నవి ముందుగానే యుండును. వానిద్వారా యతడు వస్త్రము నేయును. నూలు మున్నగునవి నేతగానికి కొనవలసి యుండును. వానికొఱ కిచ్చు మూల్యము మూలధన మగును. వానిని కొనుటకు నారంభమున ధనము లేకున్న నతడు వస్త్రమును నేయజాలడు. నూలు మున్నగునవి కొనుటకు వ్యయమైన ధనము, నూలు రూపమున, నుపకరణముల రూపమునను నేతగానిదగ్గర స్థిరముగా నుండును. అవియే యతని కప్పుడు మూలధన మగును. బీజములేక యంకురాదు లుత్పన్నము కానట్లు, అరంభమున నపేక్షిత ధనము లేకున్న వస్త్రములు నేయబడజాలవు. మూలధనము లేకున్న నెట్టి పణ్యము సుత్పన్నము కాజాలదు. వడ్డొగి కాష్ఠము, ఉపకరణములు వీనితో పనిచేయవలసి యుండును. అత డప్పుడు చిన్నవి, పెద్దవి వస్తువులు నిర్మింప గలుగును. చిర్మకారుడు చెప్పులు కుట్టుటకు వెలయు చిర్మాది సాధనములు ముందుగానే సంపాదించును. మూలధనము కుండ శ్రేణివలన సుత్పన్న మగును. శ్రామికుని పూర్వపు శ్రమ మూలధన

రూపమున నుండును; నవీనశ్రమ పణ్యరూపమున నేర్పడును. పణ్యమునందు సమస్త శ్రమ సంచితమై యేకమగును. శ్రామి కుడు స్వయముగా తన పణ్యము నమ్మిన నతని కతని శ్రమ ఫలము పూర్ణముగ లభించును. ఆ యవస్థయం దా శ్రామి కుడు మూలధనమునకు, పణ్యమునకు రెంటికి స్వామి యగును. మొదటి శ్రమము తరువాతి శ్రమకు సహకారి. ప్రాచీనము, నవీనము నగు శ్రమలఫలము పణ్యోత్పాదకుడైన శ్రామికునకు లభించును కావున మూలధనము నవీన శ్రమ జననమునకు సహకారి యగును.

మూలధనము, తద్వారా యుత్పన్నము చేయబడిన పణ్యములు నమ్మినందున వచ్చు సమస్త ధనముమీద నుత్పాదకున కొక్కనికే యధికారమున్న నన్యాయమున కవసర ముండదు. స్వయముగా పణ్యముల నమ్ము శ్రామికుడు కేవల శ్రామికుడు కాడు. అతడు మూలపతి, విక్రేతయు నగును. అత్యంత మల్పపరిమాణములో నున్నను శ్రామి కుని మూలధనము మూలధనమే యగును. ఉత్పాదకుడైన శ్రామికుడు స్వయముగా పణ్యము నమ్ముకొను నధికారమును కోలుపోయినపుడు పరిస్థితి మార్పుచెంద దొడగును. చేతులతో పరిశ్రమ చేయువారు పణ్యమును నిర్మించి వ్యాపారి కమ్ముదురు. ఆ వ్యాపారి యపభోక్తల కమ్మును. ఈ క్రమమునం దొక వ్యాపారియొద్దకు ననేక శ్రామికులు వచ్చి తమ పణ్యముల నమ్ముదురు. వ్యాపారియొద్ద మూలధనము శ్రామికునికంటె నధిక పరిమాణమున నుండును. అతడు వారి పణ్యములను కొనగలడు. అంతవరకు కూడ శ్రామికుడు

ముడిసరుకునకు, నుపకరణములకు స్వామిగా నుండును. కాని తరువాత నతడు తానుకోరిన పణ్యమూల్యమును బొందజాలడు. వ్యాపారి యిచ్చినది తీసికొనవలసినవా డగును. వ్యాపారి స్వయముగా లాభమును బొందగోరును. కావున శ్రామికున కతడు పణ్యమూల్యము తగినంత యియ్యడు. తన మూల ధనము ననుసరించి యనేక శ్రామికుల పణ్యములకు తక్కువ మూల్య మిచ్చినందున, వ్యాపారి యధిక మూల్యమునకు పణ్యముల నమ్మగలుగును. అతనిమీద నే యంకుశము నుండదు. అత డుపభోక్తనుండి పణ్యమున కగు పూర్ణ మూల్యము తీసికొనగలడు. మరియు కానలెననిన యఘోర్ణ మూల్యమునకు మించికూడ తీసికొనగలడు. మొదటి పక్ష మున శ్రామికుని శ్రమలో కొంతభాగము హరించును. రెండవ పక్షమున శ్రామికుని యొక్కయు, సుపభోక్తయొక్కయు శ్రమమీద నధికారము వహించును. ఉపభోక్తలకు పణ్య ముల నమ్ముటలో గలుగు శ్రమమీద వ్యాపారి కధికార ముండుట యుచితమే. కాని, యతడు తన శ్రమకేకాక యితరుల శ్రమకును స్వామి యగును. శ్రామికున కత డుచిత మూల్య మిచ్చి పణ్యము తీసికొని దానికి తన శ్రమమూల్య మును కలిపి యమ్మిన నది యనుచితముకాదు. అట్లుచేసిన వ్యవహారమున దొసగు లుండవు.

శ్రామికునిదగ్గర ముడిసరుకులు, నుపకరణములు లేక, కేవల శ్రమ మున్న, పరిస్థితి బహు వేగముగ మార నారంభిం చును. ఈ దశయందు శ్రామికుడు కేవల శ్రామికుడే యగును. ముడిసరుకునకు, నుపకరణములకు నధికారి మరియొక డగును.

మిక్కిలి ధనమున్నవాడు యంత్రాదుల నొక స్థానమున జేర్చును. నాటినుండి శ్రామికుల దరిద్రత, ధనపతి ధనము వృద్ధి యగును. శ్రామికు డికించునుడు - ఏమియు లేనివాడు - వివశుడై యతడు ధనికుని కోరిక ప్రకారము వేతనము తీసికొని తనశ్రమ నతని కమ్మును. మూలధనస్వామి త్వరగా తన ధనమును పెంపగోరును. శ్రామికుల శ్రమకు పూర్ణ మూల్య మిచ్చిన నతని కోరిక నెరవేరదు; కావున నతడు వారి భృతిని తగ్గించును. దానితో పరపీడన మారంభ మగును.

శ్రామికుల కిచ్చు భృతి యెంత తగ్గిన, ధనికుని కంత యధిక లాభము కలుగును. ఒక దినమున నారు గంటలు పనిచేసినమీదట శ్రామికున కొక రూప్యము లభించి, యతడు నిర్మించిన వస్తువు నమ్ముటచే ధనికున కొక రూప్యము లాభ మేర్పడిన నా లాభమునకు కారణము శ్రామికుని శ్రమయే. ధనికుడు స్వయముగ శ్రమ చేయడు. కాళ్ళు చేతు లాడింపకయే యతనికి దినమున కొక రూప్యము లభించును. శ్రామికుని శ్రమఫల మొక రూప్యము. ధనపతి చేసిన శ్రమ నుత్పల్పముగా నుండును. దానికి మూల్యము కట్టిన నొక్క యణ" యగు ననుకొనుడు. ధనికుడు దానిమీద నధికారము వహించుట న్యాయమే. కాని, ధనికుని మూలధనము శ్రామికుల శ్రమఫలము హరించుటకు సాధన మగుచున్నది. శ్రమఫలమును హరించుట కెట్టి యాటంకము లేకున్న నెవనియొద్ద నెంత మూలధన మున్న నంత శ్రమఫలమును వాడు హరింప గలుగును. ఏబదిమంది శ్రామికుల యొక దినపు శ్రమకు మూల్యము నిచ్చుట కొకని దగ్గర రు 50 లున్న

నతడు దినమున కేబది రూప్యముల లాభము బొందగలడు. శ్రమమూల్యము నియత మైనపుడు శ్రామికుల సంఖ్యను బట్టి లాభమున హెచ్చుతగ్గులు కలుగును.

ఒక్కొక్కప్పుడు శ్రామికుల సంఖ్య యెక్కువైనను, వారి సంఖ్య ననుసరించి లాభ మెక్కుడుకాదు. ఆ స్థితియందు శ్రమమూల్యము పూర్వ మున్నదానినిబట్టి తక్కువగా నుండును. ధనికుడు తరుచుగా లాభమును తక్కువ కానీయడు. శ్రమహరణమున కితనిదగ్గర ననేక సాధనము లుండును. ఒక సాధనమున కొఱతయున్న నితర సాధనము లను పెంచును. లాభ పరిమాణములో కొఱత కలుగనీయడు.

పూర్వ మూహించిన ప్రకారము 50 శ్రామికుల వలన రు 50 ల లాభ ముండెను. లాభపరిమాణము తగ్గి సగమైన పక్షమున రు 50 ల మూలధనము రు 25 ల లాభ మిచ్చును. కాని, శ్రమసమయము దినమునకు 6 గం. ల నుండి 12 గంటలకు పెంచినచో మరల రు 50 ల లాభము లభించును. మొదటి పక్షమున తక్కువ శ్రమహరణ ముండెను. కెండవ పక్షమున నెక్కుడు శ్రమహరణ మగును. మూలధనము రు 25 లు వెచ్చించి, యొక శ్రామికుని 6 గం. శ్రమమీద నొక్క రూప్యము లాభము వచ్చిన, ధనికుడు శ్రామికులను నిర్బంధించి 6 గంటలకు బహులు 12 గంటలు పని తీసికొనినచో రు 50 లు లాభము దొరుకును. మూలధనము కొఱత ననుసరించి, శ్రమసమయము పొడుగుచేసిన తక్కువ పెట్టుబడి వలన లాభములో గలుగు కొఱత తీరిపోవును.

ధనికుడు మూలధనమును పెంచి యధిక సంఖ్యలో శ్రామికులను పనిలో పెట్టును. కాని, లాభలోభముచే ప్రేరితుడై యతడు శ్రామికుల కుచితమైన భృతి నిచ్చి వారికి సుఖము కలిగింపడు; పైగా శ్రమహరణ మొనర్చి వారిని వీడించును. విశాల యంత్రాగారములలో వేలకొలది శ్రామికులు శ్రమచేసి వేతనము బొందుదురు. స్థూలదృష్టికి ధనపతి శ్రామికుల జీవనమున కాశ్రయ మిచ్చినట్లు కనిపించును. కాని యీ జీవిక, మిక్కిలి శ్రమకారణముగ శ్రామికుల జీవనము నసమయమున నంత మొనర్చును. శ్రామికులదగ్గర ముడి సరుకు, ఉపకరణములు నున్నపక్షమున జీవికకొఱకు కావలసిన సమయమునకు వించి యధిక శ్రమ వారు చేయరు. 7—8 గం. పనిచేసినందున నన్నవస్త్రములు లభించునేని యంత కెక్కు డెనరును పని చేయరు. లాభము నపేక్షించు లోభి యెనిమిది గంటలు కాక 12 గం. పని చేయించును.

ప్రారంభమున, మూలధనము తక్కువగా నున్నపుడు ధనికు డొకరినో, లేక యిద్దఱిలో శ్రామికులను పనిలో నుంచును. దానివలన నతని నిర్వాహ మేదో యొకవిధముగ జరుగును. అతనికి లాభ మెక్కువగా లభించినపు డందులో కొంత భాగము మూలధనములో కలుపును. ఈ స్థితియందతడు శ్రామికునితో బాటు తానును శ్రమ చేయును. అప్పుడతడు ధనపతి, శ్రామికుడు నగును. క్రమముగా లాభ పరిమాణ మెక్కు డగును. తరువాత నతడు శ్రమ చేయుట మానును. శ్రామికుల శ్రమను నిరీక్షించును. అపు డతని

ధ్యాన మంతయు లాభము నధికము చేయుటలో స్థిరమగును. చివరకు మూలధనము శ్రమహారణకు పూర్ణ సాధన మగును.

మూలపతి తరుచుగ పణ్యములను చౌక జేయ యత్నించును. అందుల కతడు శ్రమలో నుత్పాదన సామర్థ్యమును పెంచును. మొదట రోజుకు 8 పణ్యము లుత్పన్నము లగుచుండిన, ఉత్పాదనశక్తి ద్విగుణము చేసిన తరువాత, దినమునకు 16 పణ్యములు సిద్ధమగును. అప్పు డితిడు పణ్యమూల్యమును తగ్గించును. మొదట రు 1 మూల్యమైన ఇప్పుడు రు $\frac{1}{2}$ అగును. మొదట 8 పణ్యముల నమ్మినందున కలిగిన లాభమిప్పుడు 16 పణ్యము లమ్మినందున కలుగును. మూల్యము తక్కువ యైనందున పణ్యము లెక్కువగు నమ్ముచుపోవును. ఇట్టి పరిస్థితులలోనే మూలపతి లాభము నెక్కువ పొందును. ఇది వైచూపులకు కనిపింపదు. మూలపతి మొదట 8 గంటల శ్రమకు రు 4ల నిచ్చి, తదుపరి రు 3కి 4ల నియ్యసాగిన, ను ప భో క్త లు తెలిసికొనజాలకపోయినను, శ్రామికుడు మాత్రము మూలపతికి కలుగు లాభవృద్ధికి గల కారణమును వెంటనే గుర్తించును. ఇట్టి యుపాయములు వ్యాపారమున తరుచుగా ప్రయోగింపబడును.

కాని, శ్రామికుని భృతి తగ్గింపకున్నను, శ్రామికుడు దినమునకు 8 గంటలే పని చేసినను, మూలపతి లాభమెక్కువగు ననుకొనుడు. దానికి కారణ మేమగును? శ్రమలో నుత్పాదనశక్తి యెక్కువ యైనందున శ్రమ మూల్యములో నేర్పడిన కొంతయే దీనికి కారణము. అది బాహ్యమునకు కనిపింపదు. శ్రమమూల్యము తగ్గినందున పణ్య

మూల్యము తగ్గును. మొదట శ్రమ 8 గంటలలో 8 పణ్యములను నిర్మించిన, నిప్పుడు 16 పణ్యములను నిర్మించును. శ్రమ వ్యాపకమైనందున పణ్యవస్తువుమీద శ్రమభారము తగ్గును. మొదట నెంతశ్రమ యొక పణ్యమున కయినదో యందులో సగ మిప్పు డగును. మొదట ఒక పణ్యమునకు రెండణాలవంటి స 8 పణ్యములమీద రు 1 లాభము సంపాదించును. ఇప్పుడు పణ్యమునకు $1\frac{1}{2}$ అణా చొప్పున 16 పణ్యముల మీద రు $1\frac{1}{2}$ లాభము సంపాదించును. కావున 8 అణాలు లాభ మెక్కువ లభించును. నవీనావిష్కారముల ద్వారా పెరుగు శ్రమసామర్థ్య మొకవంక పణ్యముల మూల్యమును తగ్గించిన, మరియొకవంక పణ్యముల నలన గలుగు లాభమును వృద్ధి చేయును.

మూలపనికి ప్రధాన ప్రయోజనము శ్రమహరణ మొనర్చి లాభమును వృద్ధి చేయుటయే. పణ్యముల మూల్యములో కలుగు డెచ్చు తగ్గులతో నతని కేమియు ప్రయోజన ముండదు. క్రొత్త పద్ధతినలన పణ్యమూల్యము తగ్గినందున లాభ మధిక మగును. కావున నతడు వాని మూల్యమును తగ్గించును. శ్రామికుని శ్రమకాలములో తగ్గింపుండదు. అంతటితో విశ్రమింపక, మూలపతి కోరి శ్రమలో నుత్పాదన శక్తిని పెంచుటతో గాటు శ్రమకాలమును గూడ పెంచ గలుగును. 8 గంటల నుండి 10 - 12 గంటలు చేయగలుగును.

ఇది యంతయు మూలపతియొక్క లాభ - లోభమునకే కారణము. మూలధనమునకు స్వాభావిక పరిణామముండదు. శ్రామికునివలె మూలపతి తన శ్రమ కుచితమైన

మూల్యము తీసికొని పణ్యముల నుత్పన్నము చేసిన, మూల ధనము శ్రమార్జనకు కారణ మగును. ముడిసరుకు, ఉపకరణములు నను వీనిలో నెంతభాగపు మూల్యము పణ్యముల లోనికి పోయినదో దానితో బాటు తన నవీన శ్రమమూల్యము మాత్రము గ్రహించి యూరకున్న మూలపతి శ్రమాపహర్త కాడు.

లాభమును నృద్ధిజేయుటకు మూలపతిదగ్గర వరియొక యుపాయ మున్నది. ఈ యుపాయము ననుసరించి శ్రామికుల వేతనము పెంచవలసిన యనసరము మూలపతికి కలుగదు. శ్రమదినముల గంటలు పెంచనక్కరలేదు; నస్తువుల మూల్యమును తగ్గింప నక్కర యుండదు. ఇక నతిడు చేయున దేమి? శ్రమసంభూయకరణము - అనేక శ్రామికులు కలిసి యొక పణ్యము నుత్పన్నము చేయుట. శ్రామికులనేకులు కలిసి యొక్కచోట పనిచేయుదురు. వీరికి ప్రేరకడు మూల పతి యొక్కడు. అప్పుడు శ్రామికులు పణ్యములను ప్రాతిస్విక రూపమున - ఒక్కొక్క రొక్కొక్క నస్తువును - సిద్ధము చేయరు. వారందరు కలిసి - సముదిత రూపమున - పణ్యముల నుత్పన్నము చేయుదురు. ప్రాతిస్విక, సముదిత శ్రమలలో నెంతో భేద మున్నది. ప్రాతిస్విక - నైయక్తిక - శ్రమప్రభావ మతి సంకుచితము. సముదిత - సామాహిక శ్రమప్రభావ మతి వ్యాపకము. ఒకటితో నొకటి కలిసిన పదకొండగు నని సామెత. ఒకటితో నొకటి కలిసి నపుడు సంఖ్యాదృష్టిలో రెండైనను వాని సామర్థ్యము పదు నొకండుతో సమాన మగుచున్నది. ఈ నియమము ననుస

రించి ప్రాతిస్విక, సముదితశ్రమ లాభములలో మిక్కిలి యంతర మున్నది. సముదితశ్రమ చేయువారు శ్రామికులే. దానిలో మూలపతికి భాగ ముండదు. ఉన్నను నత్యల్పము. కాని, యా శ్రమలాభము సముదిత రూపమున శ్రామికులకు లభింపదు. ఆ లాభముమీద మూలపతి ప్రాతిస్విక రూపమున నధికారము నహించును.

సంఖ్యను గూర్చి గేయోలోచించిన పణ్యము, దాని మూల్యము ననువానియందు ప్రాతిస్వికశ్రమకు, సముదిత శ్రమకు గల భేదము స్పష్టపడదు. ఒక శ్రామికు డొక దినమున 8 గంటలలో నొక పణ్య ముత్పన్నము చేయును; 200 మంచి 200 పణ్యముల నుత్పన్నము చేయుదురు. ఒక పణ్యము మూల్య మొక్క రూప్యము. 200 పణ్యముల మూల్యము రు 200 లగును. 200 శ్రామికులు ప్రాతిస్విక రూపమున 200 పణ్యముల నుత్పన్నము చేసినను, సముదిత రూపమున చేసినను పణ్యమూల్యములో నందువలన భేద మిసుమంతయు కలుగదు. కాని సామర్థ్యమువంక చూచిన భేదము స్పష్ట మగును. శ్రామికుల సామర్థ్యము సమానము కాదు. పది మంది శ్రామికు లొకే రకమగు 10 పణ్యములను ప్రాతిస్విక రూపముతో నిర్మించిన నందరి శ్రమకాలము సమానముగ నుండదు. ఒక డెంత సమయములో నొక పణ్యమును నిర్మించునో రెండవ వా డంతకు తక్కువ సమయముననో లేక యెక్కువ కాలముననో దానిని నిర్మింపగలడు. అట్లే యితరులలోను భేద ముండును. పణ్యోత్పత్తి కనివార్యముగ నెంత కాల మపేక్షిత మగునో యంత కెక్కుడు కాలము శ్రమించి

పణ్యము నిర్మించిన నతని శ్రమ ముపయోగి కాదు. ఇట్టి శ్రమకు రెండు గతు లుండవచ్చు. ఒకటి యా పణ్యము బొత్తిగా నమ్ముడు పోకుండవచ్చు. ఒకవేళ నమ్ముడు వోయినను సాధారణ మూల్యముకంటె తక్కువ మూల్యమునకు పోవును. ప్రాతిస్విక శ్రమలో నిట్టి దోషము లుండును. ఈ దోషములు సముదిత శ్రమలో నుండవు. పదిమంది కలిసి (సముదితమై) పనిచేయునపు డొకని శ్రమలోని శైధిల్యము (మాంద్యము) మరియొకని సంస్కర్మముతో దూరమగును.

శ్రమ సముదితమైనపుడు సాధన సామగ్రి యవస్థలలో పరివర్తనము కలుగును. అందువలన పణ్యోత్పాదనమున గలుగు వ్యయము తగ్గును. శ్రామికుల సముదాయ మొకే భవనముననుండి పనిచేయును. ముడిపచ్చాము లొకే భవనమున నుండును. శ్రామికులు వానిని క్రమముగానో, లేక యొకేసారిగానో యపయోగింపగలరు. సముదితరూపమున నుపయోగించినందున సాధనసామగ్రియొక్క ప్రభావము విశాల మగును; మరియు వాని నిర్మాణ వ్యయము తగ్గును. ఐదుగురు శ్రామికుల కెంత భవనము కావలెనో యంత కెక్కుడు భవనము 50 మందికి కావలసి యుండును. ప్రతి యైదుగురి కొక్క భవనము చొప్పున నిర్మించిన 10 భవనములలో నెంత ధనము వ్యయమగునో యంతకంటె తక్కువ వ్యయ మొక్క విశాల భవనము 50 మందికి నిర్మించిన నగును. అధిక పరిమాణములో, సభిక సంస్థలో పణ్యములు నిర్మింప బడిన సాధనములు తన మూల్యములో నతిస్వల్పభాగమును పణ్యవస్తువుల కర్పించును. దాని ఫలితముగా పణ్యముల

మూల్యము స్వల్ప మగును. శ్రామికులు స్వతంత్రముగా తమ తమ సాధనములతో నల్పపరిమాణమున పణ్యముల నుత్పన్నము చేయుట కేని వారి సాధనములయు, పణ్యములయు మూల్యము మిక్కిలి యధికమగును.

పలువురు శ్రామికులు పరస్పర సహాయము చేయకయే యొకే స్థానమునందు దగ్గర దగ్గరగా నుండి పనిచేసినను, శ్రమయొక్క సంభూయకరణ (కలిసి చేయుటలో గల) ప్రభావ మంతగా కనిపింపదు. కాని శ్రామికులు పరస్పరము సహాయము చేయదొడగినపుడు సంభూయకరణ (కలిసి పని చేయు) సామర్థ్యము మిక్కిలిగా పెరుగును.

మార్కుస్ సముచితశ్రమ ప్రభావము నుదాహరణముల ద్వారా బాగుగ స్పష్టముచేసి యున్నాడు. “పలువు రశ్వాహూఘలు, లేక పదాతి సైనికులు ఆక్రమణకు, నాత్మ రక్షణకు కావలసిన నైయక్తిక సామర్థ్యము గలిగి యుందురు. వారి యందఱ సామర్థ్యముల కూడిక యొకనొక నుంచి, యాసేనయొక్క సముచితసామర్థ్యము మరియొకనొక నుంచి చూచిన రెండఱను సమానములు కావు. వానిలో మిక్కిలి భేద ముండును. ఇట్లే శ్రామికులు ప్రాతిస్విక రూపమున పనిచేయుటలోను, కలిసి పనిచేయుటలోను వారిశ్రమ లొక్కటిగ నుండవు. ఒక గొప్ప బరువు నెత్తవలసి వచ్చినపుడును, గొప్ప యంత్రమును త్రిప్పవలసి వచ్చినపుడును నందఱచేతు లొక్కమాటు పూనుకొనును. ఇట్టిపను లొక్కొక్క శ్రామికునకు వశపడునవి కావు; ఒక్కొక్క డేపని చేసినను ఫల ముండదు. ఒక కొంత

ఫలము కలిగినను, అభీష్టఫలమునకంటె నది యతిసూక్ష్మమగును. సమయము కూడ నెక్కువ కావలసి యుండును. వ్యక్తిసామర్థ్య మేమియు సముదాయమున పెరుగదు. సముదాయమునందు సముదితసామర్థ్యము పేరిట నొక క్రొత్త సామర్థ్య ముత్పన్న మగును. ఇంతేకాక, సముదితశ్రమ ప్రతి శ్రామికుని ప్రాతిస్విక యోగ్యతను కూడ పెంపు చేయును. దినమునకు 12 గం. చొప్పున పనిచేయగలవారు పండ్రెండుమంది యొక్కడొక్కడుగ చేసిన శ్రమకంటె, లేక రోజుకు 12 గం. చొప్పున 12 దినములు నిరంతరముగ నొక్కడు చేసిన పనికంటెను 12 మంది మనుష్యులు కలిసి యొక్కటిగా చేసిన 144 గంటల సముదితశ్రమ యెంతో యెక్కుడు పణ్యముల నుత్పన్నము చేయును.

కొందఱు శ్రామికులు కలిసి యొక సమయమున సమాన ప్రకారక కార్యము చేసినపుడు, ప్రతి వ్యక్తి శ్రమ సముదిత శ్రమ కవయవమై శ్రమకు సంబంధించిన సమస్త ప్రక్రియ యొక్క వివిధ రూపములతో సంబద్ధ మగును. సంభూయ - కరణముయొక్క యీ ప్రభావమువలన వస్తువు తీవ్రవేగముతో శ్రమ రూపముల నన్నింటిని దాట నారంభించును. ఉదాహరణము : పండ్రెండుగురు శిల్పు లొక శ్రేణిలో నిలబడి, సోపానముల మొదటి ప్రదేశమునుండి చివరి వరకు రాళ్ళను పంప యత్నించిన, వారిలో ప్రతివాడు నొకే విధమగు పని చేయును. అయినను వారిలో ప్రతి వ్యక్తి - వ్యాపారము సమస్త కార్యమునకు భాగమగును. వారు ప్రాతిస్విక రూపులు; వారినుండియే ప్రతిరాయి పోవలసి యుండెను.

ఇట్లే మనుష్యుల పంక్తియొక్క 24 చేతులు రాళ్ళను త్వరగా పైకి చేర్చగలుగును. ప్రతి మనుష్యుడు తన బరువుతో పాటు సోపానములమీద క్రిందనుండి పైకి, పైనుండి క్రిందికి రావలెననిన నెంతో యాలస్య మగును. పదార్థము లంత దూరములో నల్పతర కాలములో చేరవు. మరల నెప్పుడైనను విశాలభవవ నిర్మాణము భిన్న దిశలలో నొక్కమాటే యారంభము చేసినపుడు శ్రమ సముదిత మగును. ఈ దశ యందును శిల్పు లొక కార్యమునో లేక యొకే విధమగు కార్యమునో చేయుదురు.

ఒక శిల్పి 12 దినములలో, 144 గంటలలో నెంత భాగము చేయగలుగునో, దానినిబట్టి, 12 గురు శిల్పులు 144 గంటలలో సమమైన సముదితశ్రమదినమున నా భవనములో నెక్కుడుభాగము రచింపగలుగుదురు. కారణము శ్రామికుల సముదాయముయొక్క కన్నులు, చేతులు ముందు వెనుకలలో కెండుప్రక్కల నుండును; కొంతవరకు సర్వవ్యాపకము లనదగును." (క్యాపిటల్. పు. 357 - 59).

సముదిత శ్రమలో నింక ననేక గుణము లున్నవి. అయ్యవి వైయక్తిక శ్రమలో నుండవు. సాధారణముగ నెవరో యొకరు శ్రామికుల నొకచో జేర్చినకాని వారు కలిసి యొక స్థానమున పనిచేయరు. మూలపతి వారి నొకచో జేర్చును. మూలధన పరిమాణము ననుసరించి మూలపతి శ్రామికుల నొకచో చేర్చును; వారికి కావలసిన ముడిసరుకు, ఉపకరణములు పెద్ద మొత్తములో సంచయము చేయును. సముదిత శ్రమకు మూలధన మత్యావశ్యక మగును.

శ్రమయొక్క సముదితశక్తివలన పణ్యముల మూల్యము తగ్గిపోవును; లాభ మెక్కువ గలుగును. లాభములో గలుగు నీ నృద్ధికి సముదితశ్రమము కారణము. మూలపతి దాని మూల్యము శ్రామికుల కియ్యడు. అతడు వారికి వైయక్తికశ్రమ మూల్యము నిచ్చును. శ్రామికులు మూలపతి కధీనులై పనిచేయునంత కాలము, సముదితశ్రమ ప్రభావాధి క్యము ప్రకటము కాదు. మూలధన మీ మహాప్రభావమును ప్రకటించుటకు సాధన మగుచున్నది. కాని, భ్రమనశమున, నీ ప్రభావాధిక్యము మూలధనమునకు స్వాభావిక ధర్మముగ తోచ నారంభించును. శ్రామికులు పరస్పరము కలిసి ముడి సరుకును, ఉపకరణములను నొకచో చేర్చి పనిచేసిన వారి సముదితశ్రమ ప్రభావము కొంచెమైనను తగ్గదు.

అతీత కాలమున ననేక యుగములందు మూలపతులు కారణముగ మూలధన మనేక రూపములలో శ్రామికుల శ్రమ నపహరించుచు వచ్చుచున్నదను విషయము మరువ రాదు. నేటి మహాయంత్రముల యుగమున నిది విశాలాకార ములో నుండుటవలన స్పష్ట మగుచున్నది. కాని, మహా యంత్రముల కారణమున మూలధనమునకు శ్రమాపహరణ ముతో నెడతెగని సంబంధ మున్నదనరాదు. మూలపతు లత్యంత లోభమునకు వశులు కాకున్న, సంభూయకరణము లోని మూలపతిశ్రమకు, శ్రామికుల శ్రమకు వారివారి శ్రమలకు తగినట్లు ఫలము లభించిన పక్షమున, మూలధనము శ్రమార్జనకు కారణ మగును. శ్రామికుడు హస్తపాదములతో పనిచేయును; మూలపతి జ్ఞానముద్వారా శ్రామికుల వ్యాపార

మున సామంజస్యము కలిగించును. అందువలన శ్రామికుల శ్రమ పరస్పర మనుకూల మగును. శ్రమహరణము కాన పుడు, సేనవలె శ్రామికుడు, సేనాపతివలె శ్రామికపతి యిరువురు వేతనముబాంద నధికారు లగుదురు. మూలపతి శ్రామికపతి రూపమును వహింపవలెను.

నేడు మూలపతుల ద్వారా శ్రమహరణ మధిక పరిమాణములో నగుటకు కారణము అందరియెదుట స్పష్టముగా నున్నది. ఇది యంతయు నవస్థల విశేష పరిణామముల వలన నయినది. దేశకాల భేదము ననుసరించి యవస్థలను మార్చిన శ్రామికుడు, మూలపతి మున్నగువారి స్వరూపములలో భేదము రాగలదు. శ్రామికులకు, నుపభోక్తలకు మధ్య యంత్రస్వామి - మూలపతి - లేకున్న నొకప్పుడు శ్రామికుడుపభోక్తలను, మరియుకప్పు డుపభోక్త శ్రామికులను పీడింప గలుగుదురు. మూలపతి, శ్రామికుడు, ఉపభోక్త యెన్నరైనను దేశము, కాలము, సాధనములు పొంది యొకరు మరియుకరి శ్రమను హరింప గలుగుదురు.

శ్రామికులదగ్గర పెద్ద యంత్రములుకానీ, ముడిసరుకు గానీ యుండదు. అందువలన వారు అణగియుందురు. శ్రామిక సంఘము లేర్పడిననాటనుండి వారి శ్రమను హరించుటలో మాంద్య మేర్పడినది. నేటికి నూరు, నూటయేబది సంవత్సరములకు పూర్వము స్వచ్ఛందముగా వారి శ్రమను హరించి నట్లు నేడు హరింప ననువు గాదు. ప్రాచీనకాలమునందు పణ్యోత్పాదకు లయిన శ్రామికులు, శిల్పులు ననువారికి నుపభోక్తలకు మధ్య మూలపతి లేనపుడు వీలునుబట్టి శిల్పి

యొక్కన మూల్యమును గ్రహించి యుపభోక్తల శ్రమను హరించుచుండెడివాడు. ఉత్పాదకులదగ్గర పణ్యములు తక్కువగా నుండి గ్రాహకు లెక్కువగా నున్నపుడు, ఉత్పాదకులయిన శ్రామికులు వస్తువులను ప్రియముగా నమ్మెడివారు. అప్పు డుపభోక్తల శ్రమహరణ జరిగెడిది. ఇందులకు విపరీతముగ శ్రామికులదగ్గర పణ్యము లెక్కువనై, యుపభోక్తల సంఖ్య తక్కువనైనపుడు వారు తక్కువ మూల్యము నిచ్చి పణ్యములను తీసికొని శ్రామికుల శ్రమహరణ మొనర్చెడివారు. ఇట్లు లోభవశమున నెవని దగ్గర సాధనములున్నవారు ఇతరుల శ్రమను హరించెడివారు.

ప్రాచీనకాలమున శ్రామికుల దగ్గరకానీ, శిల్పుల దగ్గరకానీ పెద్ద సాధనము లుండెడివి కావు. కావున వారు చేయు శ్రమహరణ పరిమాణము స్వల్పముగా నుండెడిది. నేడు మూలపతులదగ్గర పర్వతములవంటి పెద్ద యంత్రములున్నవి. కావున వారు శ్రామికులయు, వస్తువులను కొనువారియు శ్రమను యథేచ్ఛగా హరింప గలుగుచున్నారు.

ఒకరిశ్రమను మరియొకరు హరింపకుండు వ్యవస్థ లోకమున నవసరము. పణ్యోత్పాదకులకు, నుపభోక్తలకు మధ్య ధనవంతులైన మూలపతులు లేకున్న శ్రమాపహరణము చాలవరకు తగ్గగలదు. నేడు శ్రామికుల సంఘములున్నట్లు నుపభోక్తల సంఘములు నుండవలెను. శ్రామికులు, క్రేతలు కలిసి పణ్యముల నుత్పన్నము చేయవలెను. పణ్యోత్పత్తి కేవల శ్రామికులే చేయరు. క్రేతలు నుత్పాదకులే. క్రేతలు - కొనువారు - లేకున్న శ్రామికులు పణ్యముల

నుత్పన్నము చేయరు. ఏ వస్తువు లవసరములు? అవి యెట్లుండవలెను? వాని పరిమాణ మెంత యుండవలెను? అను నీ విషయములు శ్రామికులు, క్రేతలు కలిసి నిశ్చయింపవలెను.

నేడు మూలపతి, శ్రామికులు ప్రధాన రూపమున పణ్యముల నుత్పన్నము చేయుచున్నారు. కావున, కలహములు, ధైక్రములు - హారతాళములు - నుపద్రవములును జరుగుచున్నవి. శ్రామికులు, క్రేతలు నిరువురు ముడిసరుకులకు, యంత్రములకు నధికారులై, వేతనములను, మూల్యమును వినిమయము చేసికొందురేని పరస్పర క్లేశము లుండవు. మూడవవ్యక్తి లేకున్న శ్రామికుడు, క్రేత యిరువురు వివశులై వ్యవస్థను స్థిరముగా నుంచుకొందురు. ఈ స్థితియందు మూలధనము శ్రమ నార్జించును. మూలధనమున కంకురము, పత్రపుష్పాదు లేర్పడి, బీజాంకురములవలె మూల్యము, లాభము వాని పరంపర నడచినపు డెల్లరికి లాభము కలుగును. మూలధనమునలన వేలాది విశాల ధనవృక్షములు జనించిన వాని ఫలపుష్ప పత్రచ్ఛాయాదు లెల్లరికి సుఖము నిచ్చును. శ్రామికునకు పూర్ణవేతనము లభించును. క్రేతలకుచిత మూల్యమునకు పణ్యములు దొరుకును. సముదితులై శ్రామికులు, క్రేతలు శ్రమచేయుదురు. సముదితులై ఫలముపై నధికారు లగుదురు. అన్యాయము, వైషమ్యమును కలుగవు. రాజ్యము తరపున పణ్యోత్పాదనమున భాగము తీసికొన దలచిన రాజ్యముద్వారా నొక యధికారి నియుక్తుడు కావలెను. అతడు అట్టి వ్యవస్థను స్థిరముగా నుంచును.

పదమూడవ యధ్యాయము

పణ్యముల రూపాంతరము-జీవుల శరీరాంతరము

సామ్యము - వైషమ్యము

వినిమయము జరిగినపు డొక పణ్యము మరియొక పణ్య స్థానమును గ్రహించును. ఇది పణ్యమునకు రూపాంతరము - మరియొక రూపము. మొట్టమొదట, పణ్యము మరియొక పణ్యస్థానమును గ్రహించినపు డా రెండవ పణ్యమునుండి తనను వేరు చేసికొనును; తాను స్వయముగ పణ్యమై యుండును; రెండవ పణ్యము మూల్యమగును. వాస్తవమున రెండును పణ్యములే; అయినను వినిమయమున నొక పణ్యము మూల్యమయినపు డది మూల్యముగల పణ్యము కాదు. గోధుమలు వస్త్రమునకు మూల్యమైనపుడు వస్త్రమూల్యము మాత్రము ప్రకటమగును; గోధుమల మూల్యము ప్రకటము కాదు. కృషికుడు గోధుమల నిచ్చి వస్త్రవ్యాపారమునుండి వస్త్రమును తీసికొనును. ఈ యాదానప్రదానములలో గోధుమలు వస్త్రమును దాని స్థానమునుండి తొలగించి యా స్థానము నాక్రమించును. పణ్యము, మూల్యము నను నీ రెంటియందును శ్రమ, మూల్యము సమాన రూపమున నుండును. కాని, పణ్యములయు మూల్యములయు కార్యములు పరస్పరము విరుద్ధములుగా నుండును. సువర్ణాదులు మూల్యమైన మీదట పణ్యముల వినిమయము సాక్షాత్తుగ జరుగక ముద్రలద్వారా జరుగ నారంభించును. అప్పుడుకూడ

న్యనహారమున భేదము కలుగదు. వినిమయమున కొక యగ్రమున పణ్యము, మరియొక యగ్రమున మూల్యము నుండును. వాని స్థానభేదము వానిని విరుద్ధకార్యములకు వివశము చేయుచున్నది. లేకున్న రెంటి గుణములు సమానములే.

రూపాంతరప్రక్రియ కారంభము విక్రయమువలన, అంతము క్రయమువలన నగును. పండ్ల నమ్మువాడు రు 1 కి 8 మామిడిపండ్ల నమ్మును. విక్రయము వలన నొక్కరూప్యము సంపాదించి దానితో గోధుమలు కొనును. మొదట మామిడి పండ్లు రూప్యరూపమును, తరువాత గోధుమల రూపమును ధరించెను. మామిడిపండ్లు రూప్య రూపమున పరిణమించుట గోధుమల రూపమున మరియొక రూప (రూపాంతర) మును ధరించుటకు సాధనమయ్యెను. ధనముద్వారా వినిమయము ప్రతిష్ఠితమైన మీదట పణ్యములు ధనమయ రూపాంతర మును బొందక మరియొక పణ్య (పణ్యాంతర) రూపమునకు రాజాలవు.

మాచుక్క పణ్యముల రూపాంతరము (క్యా. భా. 1 పు. 116 - 138)ను గూర్చి విపులముగా నిరూపించి యున్నాడు. అతడు రూపాంతరకారము నిట్లు చూపుచున్నాడు: పణ్యములు - ముద్రలు - పణ్యములు = ప - ము - ప. సమస్త ప్రక్రియకు ఫలము ఒక పణ్యము మరియొక పణ్యరూపమున పరిణామమే = ప - ప. మొదటి రూపాంతరము ప - ము. రెండవ రూపాంతరము ము - ప. క్రయవిక్రయములు ఆపేక్షి కములు. పణ్యస్వామిదృష్టితో నేది విక్రయమో, యది

ధనస్వామిదృష్టితో క్రయ మగును. ఒకే సమయమున నొక వస్తువు అపేక్షాభేదమువలన క్రయము, విక్రయము రెండు నగుచున్నది. ఒకని చేతిలో నున్న ధనము పణ్యస్వామి యొక్క కొండొక పణ్యముయొక్క రూపాంతరము; అది విక్రయమువలన నేర్పడినది - ప్రథమ రూపాంతరము; ప - ము. పణ్యములు ధనరూపమును వహించినపుడు, వాని స్వాభావికమగు నాకారమున కవశేష మేమియు నుండదు. వాని నుత్పన్నముచేయు శ్రమవిశేషముకూడ నేరూపము నను నుండదు. ధనములో నేయంశమును చూచినను నది యే పణ్యమునకు వినిమయరూపమున వచ్చినదో చెప్ప జాలరు. నేతగాడు రెండు గజముల గుడ్డను రెండు పౌనుల కమ్మినా డనుకొనుడు. ఆ రెండు పౌనులతో నొక బైబిల్ కొనెను. వీని క్రమమును దెలుపు రూప మిట్లుండును. వస్త్రము - రెండు పౌనులు - బైబిల్. వస్తు విక్రయ రూపము ప - ము. ఆసమయముననే దాని క్రయరూపము ము - ప. రెండు పౌనులను వాని స్వామి గోధుమలమ్మి సంపాదించి యున్నాడు. ఇట్టి రూపాంతరమునకు రెండు శృంఖలము లగుచున్నవి. ఒకటి వ - ధ - బై = ప - ము - ప. మొదట శృంఖలమునకు మొదటి భాగము ప - ము = వస్త్రము - ధనము. అది రెండవ శృంఖలమున కంతిమ భాగము ము - ప = ధనము - వస్త్రము. పణ్యముయొక్క ప్రథమ రూపాంతరము పణ్యమునుండి ధనముగా మారుట. ఆ ధనరూపము తప్పక మరియొక పణ్యముయొక్క రెండవ పరిణామమే యగును. ధనమునుండి పణ్యమున రూపాంతర మగుటయే యగును.

ఇది విక్రయ స్వభావము. క్రయ స్వభావము నిట్టిదే. ధన మొక వంక అమ్మిన పణ్యమును నిర్దేశించిన, రెండవవంక కొనబోవు పణ్యమును సూచించును. నేతగాడు వస్త్రమువలన రెండు పానులు సంపాదించెను. వానితో నతడు బైబిల్ కొనెను. ఇట్లు ధనము మరల పణ్య మయ్యెను. బైబిల్ నమ్మువాడు నేతగానినుండి ప్రాప్తించిన రెండు పానులతో బ్రాంది కొనినట్లు భావించుడు. ఇప్పుడు వస్త్రము - ధనము - బైబిల్ — అను శృంఖలములో చివరి భాగము ము - ప. అది బైబిల్ - ముద్రలు - బ్రాంది—అను శృంఖలములో ప - ము. మొదటి భాగ మగును. కొండాక పణ్యము నుత్పన్నము చేయువానిదగ్గర కేవల మొక పణ్య మమ్ముట కుండును. దాని నతడు తరుచుగా పెద్ద పరిమాణములో చేసి యమ్మును. అతనికి లభించు ధనముతో నత డనేకములగు నవసరములను దీర్చుకొనుటకు వివిధ నస్తువులను కొనవలసినవా డగును. ఇట్లొక దాని విక్రయము అనేక క్రయములకు కారణ మగును.

పణ్యముల రూపాంతరము వాని పణ్యధర్మము నాశ్రయించి యుండును. పణ్యధర్మము స్థిరస్థాయి కాదు. వస్త్రమును కొని ధరించినపు డది భోగ్య మగును. అప్పుడు దాని క్రయవిక్రయములు జరుగవు. పణ్య మిచ్చి పుచ్చుకొనుటలో భోగ్యముగా నుండును. కాని, యపుడు దానియందు భోగ యోగ్యత యుండును; అపు డుపభోగ మారంభము కాదు. ఉపభోగ మారంభము కాగానే యందలి పణ్యధర్మము నశింప నారంభించును. ఒక్కొక్కప్పు డుపభోగింపకున్నను పణ్యము లిచ్చి పుచ్చుకొన నయోగ్యము లగును. సాధారణ దశలో

మల్లుగుడ్డ 20 గజములు కెండు పాను లగును. నేత పద్ధతిలో క్రొత్త యావిష్కారములు వచ్చినందున మార్పులు వచ్చును. అంతకు పూర్వ మొక గజము మల్లుగుడ్డ నేయుట కెంత శ్రమ కాల మవసర మయ్యెనో యంత యిప్పు డవసర ముండదు. ఆ దశలో మల్లుగుడ్డ నమ్ము నితరవర్తకులు దానిని చౌకగా నమ్ముదురు. 20 గ. మల్లుగుడ్డ కప్పుడు 2 పాను లెవడు నియ్యడు. మల్లుగుడ్డ యంతయు వ్యాపారమున నొకే పణ్య మగును. దాని ప్రత్యంశముయొక్క మూల్యము సామాజిక రూపమున నావశ్యకమగు మనుష్య శ్రమకు సంబంధించిన నియత పరిమాణమునకు రూపాంతరము. అందువలన పూర్వపు శ్రమ యనపేక్షిత పరిమాణములో నయినట్లు సిద్ధమగును. మొదట మల్లుగుడ్డలో శ్రమ, యుపయోగిత యున్నను, నది మొదటి మూల్యమున కమ్మ యోగ్యము కాదు.

ఒక పణ్యము నిచ్చి మరియొక పణ్యము తీసికొనినపుడు సాక్షా ద్వినిమయ మగును. ధనముద్వారా పణ్య వినిమయము జరిగినపుడు నంతిమ పరిణామములో భేద మేమియు నుండదు. ఫలము కెంటికి నొక్కటియే. మల్లుగుడ్డకు సరాసరి సాక్షాత్ బైబిల్ తో వినిమయము జరిగినపుడు వినిమయము బైబిల్ తో నంత మగును. మధ్యలో ధనము వచ్చినను రూపాంతరము బైబిల్ లోనే చివరకు ఆగిపోవును. ఫలము సమమైనను కొన్ని విషయములలో సాక్షా ద్వినిమయము, ధనము ద్వారా జరుగు వినిమయము పరస్పరము భేదించుచున్నవి. మొదటి భేద మాకారమునకు చెందినది. సాక్షా ద్విని

మయాకారము ప - ప. ధనముద్వారా జరుగు వినిమయాకారము ప - ధ - ప. రెండవ భేదము : సాక్షా ద్వినిమయమున రూపాంతర ప్రక్రియ యొకమాటు రూపాంతరమైన మీదట సమాప్త మగును. ధనముద్వారా వినిమయము జరిగిన రూపాంతర మొక పర్యాయమున సమాప్తము కాదు. ధనము మొదటి పణ్యరూపమును ధరించిన మీదట రెండవ పణ్యమును రూపాంతరము చేయుట కుద్యమించును. ఇట్లు రెండవ రూపాంతరము తరువాత మూడవ రూపాంతరము, తరువాత నాలుగవ రూపాంతరము నొనర్ప సిద్ధమగును. అది పనినుండి విరమింపదు. మొదటి రూపాంతరము ముల్లు - బైబిల్; ఇక్కడ ముల్లుగుడ్డ పోయి దాని స్థానమును ధనము - ముద్రలు ఆక్రమించును. మరల బైబిల్ స్థానమును విడిచిన నట ధనమువచ్చి చేరును. ఒక పణ్యము రెండవ పణ్యస్థానము నాక్రమించినపుడు ధనము మూడవ వాని చేతిలో నుండును.

ఈ పణ్యరూపాంతరమునకు, జీవుని శరీరాంతరముతో ననేకాంశములలో నద్భుత సామ్య మున్నది. పణ్యముయొక్క రూపాంతరమునకు మూల్య మున్నది: అది జ్ఞానము, శ్రమ. ఈ జ్ఞానశ్రమలే జీవుని నొక శరీరమునుండి మరయొక శరీరమునందు జేర్చుటకు సాధనములు. జ్ఞానము లేక యేక్రియయు పణ్యము నుత్పన్నము చేయజాలదు. జ్ఞానములేకయే సహజ భావమువలన నగు క్రియలు వ్యర్థము లగును. అవి యెవరికిని సుఖము కలిగింపవు. జీవునకు శరీరముకూడ తెలిసి చేసిన కర్మలద్వారా లభించును. శ్వాస

ప్రశ్నాస్వలవలె స్వాభావికముగ జరుగు క్రియలు, ఒకరికి సుఖదుఃఖములు కలిగించుటకు చేయబడని క్రియలును ఫల దాయకములు కావు. జ్ఞానము కర్మను విడిచి ఫలము నీయజాలదు; కావున సాక్షాత్ సంబంధముగల కర్మము స్వరూపమున కారణ మనబడును. పణ్యోత్పాదక కర్మకు పేరు శ్రేమ. శరీరజనక కర్మల పేర్లు పుణ్యపాపములు.

పూర్వజన్మపు శరీరముద్వారా యే కర్మలవలన నితర ప్రాణులకు సుఖదుఃఖములు కలిగింపబడినవో యా కర్మలకు ఫల మీ శరీరము. ఈ శరీరముద్వారా యే శుభాశుభ కర్మలు చేయబడునో వాని ఫలము ననుభవించుటకు మరియొక శరీరము లభించును. ఇట్లు కర్మలు, శరీరము, వీని పరంపర నడుచుచుండును. బీజాంకురములవలె, కర్మ, శరీరము లనాదులు. ఈ పరంపరలో కర్మ మొదటిదిగ గ్రహింతుమేని రూపాంతర క్రమము 'శరీరము - కర్మ - శరీరము' నగును. కర్మ తనకంటె పూర్వమున నుండు శరీరమునుబట్టి కార్య మగును; రాబోవు శరీరమునుబట్టి కారణ మగును. అపేక్షాభేదమునుబట్టి కర్మ, శరీరములు నొకే కాలమున కారణము, కార్యము రెండును కాగలవు.

ఒక పణ్యము మరియొక పణ్యముగ రూపాంతర మైనపుడు మొదటి పణ్యము మరల మరియొక పణ్య రూపమును బొందదు. మామిడిపండ్లు గోధుమలలో రూపాంతర మయిన మీదట, గోధుమలస్వామిదగ్గర మామిడిపండ్లు చేరును. గోధుమలు పండ్ల స్వామికి చేరును. తరువాత నవి

యుపభోగ మారంభించిన మీదట పణ్యములు కావు. వానిలో రూపాంతరము నొందుటకు శక్తి యుండదు.

కర్మ, శరీరము వీని స్వభావ మీ విషయమున విలక్షణము. కర్మ శరీరరూపము నొందియు బొత్తిగా క్షీణింపదు. ఈ శరీరము నే కర్మ లుత్పన్నము చేసినవో యవి నష్టమైనవి; కాని, యీ శరీరముద్వారా యన్యకర్మ లుత్పన్నము లగును. అవి యన్యశరీరము నుత్పన్నము చేయును. ఈ విషయమున కర్మ, శరీరము వీని స్వభావము ధనముతో పోలియున్న దన వచ్చును. ధనము పణ్యరూపము నొందియు రూపాంతరము నొందుటకు సామర్థ్యము కలిగి యుండును. మామిడిపండ్ల నమ్మిన ఒక రూప్యము లభించును. పండ్ల నమ్మినవా డా రూప్యముతో గోధుమలుకొనును. ఇక్కడ రూప్యము గోధుమల రూపమును బొంది రూపాంతర మైనది. ఇట్లయిన తరువాత కూడ నా రూప్యము మరియొక రూపాంతరమును బొంద గలదు. ఇట్లు నిరంతరము దాని రూపాంతరములు నడుచును. గోధుమలస్వామి యా రూప్యములతో వస్త్రము తీసికొన వచ్చు. ఇట్లు ఎవనియొద్దకు ఆ రూప్యము బోవునో యతడు దానితో నేదో యొక పణ్యము కొనును. అందువలన ధనము నిరంతరము రూపాంతరము నొందగలదు.

ధనమును చూచి యది యే పణ్యమునకు రూపాంతరమో తెలిసికొనజాలము. ధనము మనుజుని శ్రమసామాన్యమునకు రూపాంతరము. దానిలో కొండొక విశేష శ్రమచిహ్నము కానరాదు.

శరీరమును చూచినపుడు నిట్టి ప్రతీతియే కలుగును. ఒక శరీరమును చూచి యా శరీరస్వామి యేవో కర్మలు చేసి యా శరీరము బొందినా డననచ్చును; కాని, యే కర్మల కది రూపాంతరమో చెప్పజాలము.

సుఖదుఃఖముల ప్రాప్తికి సాధనము లయిన పండ్లు, గోధుమలు, రథములు, వస్త్రములు, ఇండ్లు మున్నగున వేవియు శ్రమచేయక లభింపవు. ఇవి యన్నియు శ్రమకు రూపాంతరములు. శరీరము కూడ సుఖదుఃఖ ప్రాప్తికి సాధనము. గోధుమాది వస్తువులు భోక్తకు శ్రమచేయక లభింప నట్లు, శరీరముకూడ లభింపజాలదు. శరీరము ముఖ్య సాధనము. శరీరము లేకున్న గోధుమాది వస్తువు లన్నియు నిరర్థకము లగును. కన్నులున్న కంటిజోడు పనికివచ్చును. కన్నులు లేనపు డుత్తమోత్తమ మగు కంటిజోడు కూడ వ్యర్థమే యగును. ఇచ్చిపుచ్చుకొను వ్యాపారసీమ పణ్యముల తోనే యాగదు. శరీర సంబంధముకూడ నాదానప్రదాన ములకు చెందినదే.

పణ్యముల రూపాంతర మెట్లు మనుష్యాని సామాజిక శ్రమకారణముగ నగుచున్నదో యట్లే కర్మములు, శరీరములు వీని రూపాంతరములు కూడ మనుష్యాని సామాజిక కర్మముమీద నాధారపడి యుండును. ఒకడు తన కర్మద్వారా గోధుమ లుత్పన్నము చేసిన మరియొకడు వస్త్రముల సుత్పన్నము చేయును. ఒకడు గోధుమలతో నావశ్యకతను పూర్తిజేసిన మరియొకడు వస్త్రములతో చేయును. శ్రమ ఫలము నిచ్చుటకు పణ్యముల రూపాంతరము సాధన మగును.

శరీరాంతరము కూడ మనుజునకు కర్మఫలము నొసగుటకు సాధన మగును. మనుజు డితరుల కెంతటి సుఖదుఃఖముల కలిగించెనో యంతటి సుఖదుఃఖములను బొందుట కతనికి శరీరధారణ చేయవలసి యున్నది. ఈ విషయమున నొక తత్వము (యథార్థము) ధ్యానమున నుంచుకొన దగియున్నది. పణ్యముల రూపాంతరములకు మనుజుని శ్రమతో సంబంధ మున్నది. ఇతర ప్రాణులలో నిచ్చిపుచ్చుకొను సామర్థ్యము లేదు. కర్మ, శరీరము నను వీని రూపాంతరములకు కూడ మనుష్యు లొనర్చు కర్మలతోనే సంబంధ మున్నది.

మనుష్యుడు చేయు కర్మ శరీరమునకు కారణము. మనుష్యునకు తన కర్మల ద్వారా మనుష్య శరీరము లభించును; పశు పక్ష్యాది శరీరములును లభించును. పశువులు, పక్షులు మున్నగునవి తమ కర్మల ద్వారా యన్య ప్రాణులకు సుఖదుఃఖములు చేకూర్చును. కాని, వాని కర్మలు వాని శరీరాంతరములకు కారణములు కావు. శుభాశుభముల యాలోచన మనుష్యులలోనే యున్నది. ఇతరులకు కష్టము కలిగించుట చెడుగు; మంచిచేయుట మనుజునకు కర్తవ్యము. మనుష్యేతర ప్రాణులలో నుచితానుచిత విచార ముండదు. పిల్లి యెలుకను చూడగానే దానిమీదికి లంఘించును. అది దానిని చంపుటలో చెడు గెంచదు; దాని క్రియ యంత్రగతివలె విచారశూన్యమైన స్వాభావిక ప్రవృత్తి. దాని కా కర్మవలన ననిష్ట ఫల మనుభవింపవలసిన యవసరము లేదు. కర్మలు ఫలప్రద మగుటకు కర్తవ్యా కర్తవ్య విచారణ మావశ్యకము. మనుష్యేతర ప్రాణుల శరీరములు కేవలము ఫలము ననుభ

వించుటకే యోర్పడినవి. కావున నా ప్రాణులు చేయు కర్మలు వ్యర్థములగును. వాని వినిమయములో ఫల ముండదు.

మనుష్యుని కర్మలు, శరీరములు ననువాని పరం పరలో, మనుష్యుని కర్మలు, పశుశరీరములు ననువానికి చెందిన పరంపర యు నొకటి యున్నది. ఈ పరంపరా రూపాంతరము, పణ్యముల సాక్షాద్వినిమయములో గల రూపాంతరమును పోలి యుండును. మామిడిపండ్లు గోధుమల రూపమును, గోధుమలు పండ్లరూపమును బొందును. తరువాత వాని యుపభోగము కాగా నవి పణ్యములు కావు. అట్లే మనుష్యుని కర్మలు గుఱ్ఱపు శరీర రూపమున రూపాంతరము బొందినపిదప వాని యుపభోగము ప్రారంభ మగును. కావున మరల గుఱ్ఱపు శరీర కర్మలు శరీరాంతరము నుత్పన్నము చేయవు. మనుష్యుని శరీరములో చెండు శక్తు లున్నవి. ఆ శరీరములో నుపభోగము కలుగును; ఫలప్రదములగు కర్మలు దానితో చేయబడును.

మనుష్యుని కర్మలు మనుష్యేతర ప్రాణి శరీరములలో రూపాంతరము లయినపు డా రూపాంతర మనేక విధముల నగును. ఒక మనుష్యుని కర్మలు గుఱ్ఱపు శరీర రూపమును ధరించి, మరల మనుష్యుని శరీర రూపమును ధరించుట యొక విధమగు రూపాంతరము. మనుష్యుని కర్మలు గుఱ్ఱము, ఏనుగు, మున్నగు జాతుల శరీర రూపమును ధరించినపుడు, కొన్ని కర్మలు గుఱ్ఱపు శరీర రూపమును, మరి కొన్ని యన్య జంతువుల శరీరరూపమును ధరించును. గుఱ్ఱపు శరీర రూపమును ధరించిన కర్మలే గజాది శరీర రూపముల

ధరింపవు. ఒకని దగ్గర నాలుగు రకముల పణ్యము లున్న వనుకొనుడు. పండ్లు, గోధుమలు, వస్త్రములు, కాగితములు. వీనిని వరుసగా నతడు నేయి, కొయ్యలు, పుస్తకములు, ఇనుము ననువానికి వినిమయము చేసెను. ఇక్కడ నాలుగు పణ్యములకు నాలుగు రూపాంతరములు కలిగిన లైంచవలెను.

ఇతర జాతులకు చెందిన యెన్ని శరీర రూపములను ధరించినను, మనుజుని కర్మలలో కొన్నింటికి చివరకు మరల మనుష్య శరీరమును ధరింపక తప్పదు. మరల నా పరంపరయే నడుచును.

ధనముద్వారా వినిమయము జరిగినపుడు, ధన మెవని చేతిలో జేరునో వాడు దానితో మరల పణ్యము కొనును; కాని కొనుటకు కాలనియమ మేమియు నుండదు. ధనస్వామి కోరినచో ధనము రాగానే పణ్యము కొనవచ్చును. లేక కాలాంతరమున కొనదలచిన నట్లు చేయవచ్చును. ధనము పణ్యముల మూల్యము. అది రూపాంతరము నొందనలసి యుండును. రూపాంతరము కాకున్న ధనము సంచయము కాజొచ్చును. అప్పుడు దాని పరిణామము శుభకరము కాదు. దానివలన నర్థసంకట మేర్పడును. ఇట్టి సంకటము కర్మసంబంధమైన రూపాంతరమున నెన్నడు కలుగదు. మనుజులు నూరు వత్సరములో యంతకంటె నెక్కుడు వర్షములో జీవింతురు. వా రా జీవితములో చేయు కర్మ లా జీవిత కాలములోనే యన్య శరీర రూపమును ధరింపవు. అవి సంచితము లగుచుండును. కాని వానివలన నెట్టి సంకటము

లోకమునకు కలుగదు. రెండవ శరీరము లభించినపు డా కర్మలు తమ ఫలము నొసంగ నారంభించును.

పణ్యములు రూపాంతరము నొందుటలో శరీర శ్రమయే కాక జ్ఞానముకూడ రూపాంతరము నొందును. కాని, జ్ఞానము శ్రమవలె ప్రత్యక్షము కాదు. ఇచ్చిపుచ్చుకొనుటలో శ్రమ తరుచుగ లెక్కింపబడును.

శరీరము మనుష్యుని శారీరిక కర్మల రూపాంతరమే కాక యాలోచనలయొక్క రూపాంతరముకూడ నగును. మనుజుడు చేయు శుభాశుభ విచారముల ఫలముకూడ శరీరముద్వారా లభించును. విచారము లొక భౌతిక శరీరమును తొలగించి మరియొక భౌతిక శరీరమును కలిగించును.

పణ్యముల నిచ్చిపుచ్చుకొనుటలో నొకప్పుడు ధనము సువర్ణాది ముద్రల రూపమున నుండక యాలోచనా రూపమున నుండును. ధనము విచారమయ రూపమున నున్నను భౌతిక పణ్యములను పూర్వమున్న తావునుండి స్థానాంతరమున చేర్చగలుగును. కొనుగోలుచేయు వాడనేక పర్యాయములు వస్తువులు కొన్న క్షణమున ధనమియ్యడు. తరువాత నెన్నడో యిత్తునని ప్రతిజ్ఞచేసి, పణ్యములను తీసికొనును. పణ్యస్వామి ప్రతిజ్ఞను విశ్వసించి పణ్యముల నిచ్చును. ఆ క్షణమున మూల్యధనము భౌతికాకారమున నుండదు. విచారమయ (ప్రతిజ్ఞ) రూపమున నుండును. ఆ రూపమునందును నది పణ్యములను పణ్యస్వామినుండి తొలగించి కొనువాని కర్పించును. ఇచ్చిపుచ్చు

పణ్యములరూపాంతరము-జీవులశరీరాంతరము-సామ్యము-వైషమ్యము 241

కొను వ్యాపారమున మిక్కిలి భాగము ప్రతిజ్ఞ నాశ్రయించి నడుచును. ప్రతిజ్ఞ చేయు కాలపు ధనమువంటివే మనుజుని శుభాశుభ విచారములుకూడ. అవియును శరీరరూపమును ధరించును.

పణ్యములకు శరీరములకు మధ్య పెద్ద భేద మున్నది. పణ్యముల నుత్పన్నముచేయు కర్మ ప్రత్యక్షము. శరీరో త్పాదక కర్మ లతీంద్రియములు - అప్రత్యక్షములు. ఇతర విషయములలో నవి సమానములే.

పదునాలుగవ యధ్యాయము

ఐశ్వర్యము, దారిద్ర్యము, వాని కారణములు

ప్రతి జన్మము నందును మనుజుడు చేయు కర్మలకు ఫలము తప్పక లభించును. ఫలము ననుభవింపజేయక కర్మ నశింపదు. ఇది యాత్మవాదమున నొక ముఖ్య సిద్ధాంతము. జన్మాంతరము, కర్మఫలమును సంగీకరించువారిలో ననేకులు మూలపతల గొప్ప యైశ్వర్యము వారి కర్మలకు ఫలముగా చెప్పుదురు. 'మూలపతలు పూర్వజన్మమున చేసిన శుభ కర్మలవలన వారి ధనము వృద్ధి పొందుచున్నది. రాత్రిం బవల్లు పరిశ్రమ చేసినను పొట్టసిండ్ల నన్నము, శరీరమును కాపాడుకొన తగినంత బట్ట లభింపనందున ననేకులు దుఃఖముల పాలగుచున్నారు. వారి దుఃఖములకు కారణము, వారు పూర్వజన్మమున చేసిన కర్మలే' యందురు.

ఇట్టి కర్మ ఫల వ్యవస్థ సంగీకరించిన పక్షమున మూల పతల లభ్యమయినప్పుడు వారని కానీ, శ్రామికులు వారి యత్యాచారముల ద్వారా పీడింపబడుచున్నారని కానీ చెప్పవలసినపడిదు. కారణ మేమన నందరు వారి వారి కర్మల ఫలమును బొందుచున్నారు; ఇందన్యాయము కానీ, యత్యాచారము కానీ లేదు.

ఇట్లంగీకరించువారు ధనసంచయమునకు కారణము మూలపతి చేయు నన్యాయము కానీ, శ్రమహరణము కానీ కారణ మని యెంచరు. వాస్తవమున శ్రమహరణము ధన

సంచయమునకు దృష్ట కారణము. పూర్వజన్మపు శుభాశుభ కర్మలదృష్ట కారణములు. దృష్ట కారణములుండగా వాని నుపేక్షించి యదృష్ట కారణముల నంగీకరించుటకు విశేష హేతు వేదైన నుండవలెను. కార్యములు కొన్ని యనేక కారణములు గలవియై యుండును. ఆ కారణములలో కొన్ని ప్రత్యక్షములు; కొన్ని పరోక్షములు నగును. విశేష హేతు వేదైన లభించినపుడు దృష్ట కారణములను విడిచి యదృష్ట కారణముల నూహింపవలసి వచ్చును; అట్టియెడ ప్రత్యక్షముగ కనబడు కారణములు వాస్తవమున కారణములు కావు.

పంచతంత్రములో నొక కథ యున్నది. ఒకా నొక స్త్రీ నువ్వులు పొట్టు తీసి బయట నారబోసి యుంచెను. ఒక కుక్క నచ్చి వానిపై మూత్రవిసర్జనము చేసెను. అప్పు డా స్త్రీ వానిని దూషితము లైనట్లు తలచి వాని నెవరికైన నిచ్చి మించి నువ్వులు సంపాదించ నుపాయము నాలోచించెను. ఆమె పొరుగు స్త్రీలను బిలిచి వారితో 'నా కిప్పు డీ పొట్టుతీసిన నువ్వులతో బనిలేదు—మీ కనసర మున్న వీనిని తీసికొని పొట్టుతోనున్న నువ్వులు నా కిండు' అని యనెను. వారిలో నొక స్త్రీ యా నువ్వులు తీసికొన నుద్యమించెను; కాని నీతి సిఫుణ్ణుడైన యామెకొడుకు 'అమ్మా! నీవు వానిని తీసికొనకు. పొట్టు తీయుటకు పరిశ్రమ చేయవలసి వచ్చును. ఈమె నిష్కారణముగ తన పరిశ్రమ నితరుల కియ్యదు.' అని వారిం చెను. తరువాత విచారింపగా కుక్క మూత్రించి వానిని చెడగొట్టినట్లు తెలిసినది.

ఇక్కడ పొట్టుతీసిన నువ్వుల నితరుల కిచ్చుటకు రెండు కారణములు సంభవము కావచ్చును. వాని యావశ్యకత లేకుండుట యొక కారణము. దూషితవస్తువు నిచ్చి మంచి వస్తువును తీసికొనుట రెండవ కారణము. ఆవశ్యకత లేకుండుట ప్రత్యక్ష కారణము. ఈ కారణమునే చెప్పి యామె యియ్య నెంచినది. రెండవ కారణ మితరులను వంచించుట. నువ్వులు దూషితములైనట్లు నిశ్చితమైనది కావున వాని నితరుల కిచ్చుటకు కారణము తన కవసరము లేకుండుట కాదు.

మూలపతిధనము లోకులు చూచుచుండగనే పెరుగు చున్నది. శ్రామికులయు, నుపభోక్తలయు శ్రమను హరింప కున్న నతని ధనము పెరుగదు. శ్రమహరణము ధనసంచయ మునకు దృష్టకారణము. ప్రాచీన జన్మమునకు సంబంధించిన కర్మల కారణమునను మహదైశ్వర్యము లభింపనచ్చును. కాని, శ్రమహరణము ధనసంచయమునకు కారణము కాదని సిద్ధపరుపగల విశేష హేతు వొండును కానరాదు. మూల పక్షికి జన్మాంతర శుభకర్మలు కారణముగ వైభవము లభించిన దనుటకు ప్రమాణ మేమియు లేదు. శరీరము శుభాశుభ కర్మలకు ఫలము. శరీరము లేకన్న సుఖదుఃఖములు కలుగవు. సుఖదుఃఖముల ననుభవించుటకు తగిన భోగసాధనము కర్మల ద్వారా లభించును. శరీర మీ విషయమున స్పష్టప్రమాణము. ధనము కూడ సుఖభోగమునకు సాధనమే. శరీరమునలె ధనముకూడ ప్రాచీన కర్మలకు ఫలము కావచ్చును. కాని, మూలపతిధనము నతని ప్రాచీనకర్మ లుత్పన్నము చేసిన

వనుటకు ప్రమాణ మొకటి కావలెను. ధనము శ్రమహరణము వలననో, పురాతన కర్మలవలననో యుత్పన్నము కాగలుగును. శ్రమహరణము ప్రస్తుతమున దృష్టకారణము. ప్రాచీనకర్మ లదృష్టకారణము. అట్టియెడ నసాధారణ ప్రమాణము - హేతువు - దొరకనంతవరకు దృష్టకారణమే యంగీకరింపనగును.

కర్మఫలము కర్తకు లభించును. ఒకడు మరియొకనికి తన కర్మఫలన నెంత సుఖమును, దుఃఖమును కలిగించునో యంతటి సుఖము, దుఃఖము నతనికి లభించును. సుఖదుఃఖములు కలుగుట కర్మలు ఫలప్రద మనుటకు హేతువు. ఒకడు తన యంగములతోను, వాణితోను మరియొకనికి సుఖదుఃఖములను కలిగింప నెంచకున్న, నట్టివాని కర్మ లిహపరములలో ఫలముల నీయజాలవు. అవి నిష్ఫలము లగును. ఎండవలన వ్యాకలుడగు మనుజున కొకడు గొడుగుపట్టి సుఖము కలిగించిన నతని యా కర్మ ఫలము నిచ్చు సామర్థ్యము కలదగును. కాని, ఎండలో నిలబడి యుండి, గొడుగు తెరచి యుంచును నొకని కష్టమును నివారింపనపు డతని ఛత్రధారణము నిష్ఫల మగును. చేతిలో ఛత్రము పట్టుకొని యెండలో నిలబడుట కేవల క్రియ యగును. అది శుభా శుభ కర్మలలో చేరదు. క్రియకు గల స్వాభావిక ఫలము మాత్రము లభించును. శుభా శుభ ఫలములు దానివలన లభింపవు. ఛత్రధారణకు స్వాభావిక ఫలము మొదట ముడుచుకొని యున్న గొడుగు ఇప్పుడు విప్పిరి యుండును. ఛత్రధారణ క్రియ కంతకు మించిన ఫలము స్వాభావికము కాదు. అది సుఖప్రద

మగుటకు నా ఛత్రధారణ వలన నెవరికైనను సుఖము కలుగ వలెను. ఒకని ఛత్రధారణము వలన మరియొకనికి సుఖము లభించినచో నందుమూలమున నా ఛత్రధారకునకు సుఖము పొందుట కధికారము కలుగును. సుఖవినిమయమున సుఖము ప్రాప్తించును. ఎండచేత వ్యాకులు డగువానికి ఛత్రధారణ వలన సుఖము కలిగిన నా సుఖమునకు కారణము ఛత్రధారణము. ఆతపవ్యాకులు డైన మనుజుని పూర్వకృత కర్మ లే సుఖమునకు కారణము కావు. అవి సుఖజనకము లయిన ఛత్రధారణము వలన సుఖము లభింపకుండవలెను. మరియు ఛత్రధారకునకు ఛత్రధారణము చేసినందులకు వినిమయమున సుఖము లభింపకుండవలెను. ఛత్రధారణ ద్వారా యుత్పన్నమైన సుఖము వినిమయమునకు సాధన మగుచున్నది. వినిమయము ద్వారా లభించు సుఖము సాధ్య మగును. సాధనము లేకున్న సాధ్య ప్రాప్తి కలుగదు. ఛత్రధారణము చేసి యొకడు స్వయముగా నెండనుండి తప్పకొనిన నా ఛాయ వలన సుఖ మితరునకు కలుగదు. ఈ స్థితియందు ఛత్రధారణము వలన జన్యస్యము భోగ్య మగును. అది వినిమయసాధనము కాదు. కర్మ వినిమయముద్వారా సుఖజనకము కావలెననిన నది యన్యనకు సుఖము కలిగింపవలసి యుండును.

ఇట నొక తత్త్వము ధ్యానమున నుంచుకొన దగిన దున్నది. వినిమయముద్వారా ప్రాప్తమగు ఫలభూతి సుఖ దుఃఖములు కర్మనొనరించు కర్తలకు లభించును. కర్త సుఖమో, దుఃఖమో యనుభవింపనంతవరకు కర్మ నశింపదు.

కర్మ వినిమయసాధనమై కలిగించు సుఖముకానీ, దుఃఖము కానీ కర్తకంటె భిన్నుడైనవానికి లభించును. కర్తకంటె భిన్నుడయినవానికి సుఖదుఃఖములను కలిగింపకున్న పక్షమున కర్మలో వినిమయము ద్వారా కర్తకు సుఖదుఃఖములను కలిగించు సామర్థ్యమున్నము కాదు. వినిమయము ద్వారా పొందదగు సుఖదుఃఖములను ధ్యానమున నుంచుకొని 'చేసికొన్నవానికి చేసికొన్నంత మహాదేవ!' యను సామెత ప్రసిద్ధమైనది. ఈ తత్వమును బాగుగా నాలోచింపనివారు కర్మద్వారా యుత్పన్నమగు వినిమయమునకు సాధ్యమైన సుఖదుఃఖములను కర్త యొక్క కర్మల వలన నుత్పన్నములైనట్లెంచకున్నారు. వారు ఆ సుఖదుఃఖములకు కారణము భోక్తృ (అనుభవించువాని) కర్మ లందురు. దీనివలన కర్మఫలములో వ్యవస్థ యుండదు. ఈ యుదాహరణమునందు గొడుగు పట్టువాని పేరు దేవదత్తుడు, ఛాయాసుఖము ననుభవించువాని పేరు విష్ణుమిత్రుడు ననుకొనుడు. దేవదత్తుడు ఛత్రధారణము చేయును. అతని కర్మ విష్ణుమిత్రుని సుఖమునకు కారణము కాక, విష్ణుమిత్రునికి తన ప్రాచీన కర్మల కారణమున సుఖము లభించి నట్లయిన దేవదత్తునకు దానికి బదులు వినిమయమున సుఖము పొందుట కధికార ముండదు. సుఖదుఃఖములు కర్మఫలము లగుట యనివార్య నియమము. కాని, సుఖదుఃఖములు రెండు రకములు. వినిమయ సాధనములు; వినిమయ సాధ్యములు. వీని యుత్పాదక కర్మలును సమానములు కావు. ఈ కర్మల నొనర్చు కర్త, ఫలము

ననుభవించు భోక్తయు భిన్నులే. దేవదత్తుని ఛత్రధారణము విష్ణుమిత్రుని సుఖమునకు కారణము. విష్ణుమిత్రుని సుఖము దేవదత్తుని సుఖమునకు సాధనము. విష్ణుమిత్రుడు ఛాయ వలన నే సుఖ మనుభవించునో యది దేవదత్తుడు ఛత్రధారణ చేయుటవలన జనించినది. ఇటు కర్మ నొనర్చు కర్త దేవ దత్తుడు. సుఖఫలము ననుభవించువాడు విష్ణుమిత్రుడు. ఆ సుఖము విష్ణుమిత్రునిబట్టి చూచిన ఫలము, దేవదత్తు బట్టి చూచిన సాధనము నగును. దేవదత్తుని ఛత్రధారణము ద్వారా విష్ణుమిత్రుడు సుఖయైన కారణమున దేవదత్తునకు సుఖము లభింపగలదు. సాధనరూపమగు సుఖదుఃఖముల నను భవించువారు అన్యు లగుదురు. ఈ సాధనభూత సుఖదుఃఖ ములను తమ కర్మలద్వారా యుత్పన్నము చేయువారు భోక్తల కంటె భిన్ను లగుదురు. జడము, చేతనము నను రెంటిమీదను కర్మల ప్రభావము చూడనగును. ఆ ప్రభావకారణమున జడము కేవలము వికృత మగును. కాని, చేతనము సుఖ మునో లేక దుఃఖమునో యనుభవించును. దేవదత్తుని ఛత్రధారణమువలన విష్ణుమిత్రునిమీద ఛాయ పడునట్లు భూమిమీదకూడ పడును. భూమి యచేతన మగుటవలన దానికి సుఖము కలుగదు. విష్ణుమిత్రుడు చేతనము కావున నతనికి సుఖము కలుగును. భూమి, విష్ణుమిత్రుడు నిరువురు దేవదత్తునికంటె భిన్నులు. ఛాయవలన భూమికి కలుగు వేడి తగ్గును. దేవదత్తుని ఛత్రధారణము భూమిమీద వేడి తగ్గుట కెట్లు కారణమో యట్లే విష్ణుమిత్రుని సుఖమునకును కారణ మగును. భేదదృష్టితో చూచిన భూమి, విష్ణు

మిత్రుడు నిరువురు సమానులే. దేవదత్తుని ఛత్రధారణ ప్రభావము భిన్ను డైనంతమాత్రమున విష్ణుమిత్రునిమీద పడదందుమేని, భూమిమీదకూడ దాని ప్రభావము పడకుండ వలెను. కర్త యొనర్చు కర్మయొక్క సాక్షాత్ ప్రభావ మా కర్మణో సంబంధము గల వస్తువుమీద పడును. దేవదత్తుడు ఛత్రమును తన శిరస్సుమీద ధరించిన నతనికి ఛాయాసుఖము లభించును. విష్ణుమిత్రుని శిరస్సుపై ఛత్రము నుంచిన ఛాయాసుఖ మతనికి లభించును. దేవదత్తుడు తనకై ధరించిన ఛత్రధారణ మతని సుఖమున కెట్లు కారణ మగునో, విష్ణుమిత్రుని శిరస్సుపై నుంచిన నది యతని సుఖము నకు నట్లే కారణ మగును. విష్ణుమిత్రునికి సుఖము కలిగించుటలో ఛత్రధారణ సామర్థ్యము కంటివడదు. కాని భేద మేమన : స్వయముగ తాను ఛాయాసుఖము ననుభవించి నపుడు దేవదత్తుడు వినిమయములో సుఖమును పొంద జాలడు. వినిమయములేక సుఖదుఃఖముల నుత్పన్నము చేయుటలో కర్మకు స్వపరభేదము లేదు.

వినిమయమువలన గలుగు సాధ్యములైన సుఖదుఃఖ ముల వలె సాధన సుఖదుఃఖములు కూడ భోక్తయొక్క పూర్వ కర్మల వలన నుత్పన్న మగునెడల మిక్కిలి యవ్యవస్థ యేర్ప డును. దొంగ యెవరి సొత్తును హరించునో వారు పూర్వజన్మ మున నపరాధము చేసినవారగుదురు. ఒక నిరపరాధి నెవ డైన తుపాకితో కాల్చినను, పర్వత శిఖరమునుండి క్రిందికి పడద్రోసినను, నీట ముంచినను నతని యా కష్టము లన్నియు నతని పూర్వజన్మ కర్మల ఫలములుగా సిద్ధమగును. ప్రస్తుతము

నిరపరాధి యగువాని పూర్వపు కర్మలే యిప్పటి చోరులను, ఘాతుకులను ప్రేరేపించిన వని యంగీకరించిన లోకమున దుష్టులనబడువా రెవరు? ఇప్పుడు వీడితులగువారి పాపములే చోరులయు, ఘాతుకులయు మనస్సును చౌర్యము చేయుటకు, హత్య నొనర్చుటకు ప్రేరేపించినవి కదా? కాబట్టి చోరులు, ఘాతుకులు నిరపరాధులగుదురు. న్యాయమూర్తి యాజ్ఞ వలన నిరపరాధి దండనీయుడు కాడు. వీడితుని దుష్కర్మలు చోరుని, ఘాతుకుని ప్రేరేపింపకన్నచో వారి కర్మలు వీడితుని దుఃఖములకు కారణమగును. అప్పుడు వారు దండనీయులగుదురు.

ప్రాచీన శుభాశుభ కర్మలు, నేటి కర్మలవలన నేర్పడిని సుఖదుఃఖములకు కారణము లగును. 'ఒకడు మఱి కొందఱను చంపుటకు బాణమునో, మరియొక యస్త్రమునో ప్రయోగించిన నతడు వారి నందరను చంపగోరినవా డగును. వారిలో కొందఱు చత్తురు. కొందఱు బ్రతుకుదురు' అనుకొనుడు. అట్టియెడ నాప్రహారము, తప్పకొని బ్రతికినవారిని తప్పించుటకు కారణము కాదు. ఒక డొక మనుష్యుని ఘాతుకుని ప్రహారమునుండి రక్షించును. అట్టిచో రక్షింపని యత్నమునలెనే రక్షితుని యత్నముకూడ బాణాది ప్రహారమునుండి తప్పకొనుటకు కారణమగును. రక్షణ ఘాతుకుని కర్మఫలము కాదు. అది రక్షితుని కర్మలకు ఫలము. కాని నిరపరాధికి వీడ, ఘాతుకుని కర్మలవలన కలుగవచ్చును. కాబట్టి, యీ వీడ నిరపరాధియొక్క ప్రాచీన కర్మలఫల మనజనదు. అనేక పర్యాయములు శైశ్యలో యెదురుతాకిడి కలుగును. అప్పుడు పలువురు క్షీతులై చత్తురు. అట్టియెడ వారిలో

నా రేడు మాసముల శిశువు నిరపాయముగ మిగిలియుండి యెల్లరకు నాశ్చర్యము కలిగించును. ఆ శిశువున కెక్కడ నిసుమంతయైన దెబ్బ తగిలి యుండదు. అట్టి భయంకరా ఘాతములనుండి జరిగిన యా రక్షణ యా శిశువు పూర్వకర్మల ఫల మగును.

ఒక క్షణమున గలుగు సుఖదుఃఖముల నుత్పన్నము చేయుట కా క్షణపు కర్మలలో సామర్థ్యము లేనపు డా సుఖ దుఃఖములు పూర్వకర్మల ఫలము లగునని యింతకుపూర్వము చెప్పియుంటిమి. కాని తాత్కాలికపు కర్మ లన్నింటిలోను నిట్టి యసామర్థ్య ముండదు. మనుజుడు స్వయముగ దుగ్ధ పానము చేయును; అన్నము తినును. వేసవిలో చెమట పట్టిన వీచనతో విసుగుకొనును. ఈ కర్మల యన్నింటి ఫలము కర్మా నంతరము వెంటనే లభించును. తాత్కాలికపు కర్మలు ఫలము నుత్పన్నము చేయుటలో నసమర్థములైన నన్న పానీయముల వలన ఊర్తిపాసలు దూరము కాగూడదు. స్వయముగ నొక డన్న పానీయములను గ్రహించి ఊర్తిపాసలు తీర్చు కొనుచున్నాడు. అత డన్యూల కన్న పానీయముల నిచ్చిన నవి వారి ఊర్తిపాసలను దూరము చేయకపోవు. భోజనక్రియ తన యొకలిని తీర్చినట్లుగా నితరుని యొకలిని గూడ తీర్చును. ఒక డొనర్చిన కర్మల ఫలము నాశ్రయించి మరి యొకని ప్రాచీనకర్మలు ఫల మొసంగ నుద్యమింపవచ్చును. దేవదత్తుని కర్మ విష్ణుమిత్రుని శరీరముమీదనో లేక ఆత్మ మీదనో కలిగించిన ప్రభావము నాశ్రయించి విష్ణుమిత్రుని ప్రాచీనకర్మలు తమ ఫలము నీయగలవు. ఉదాహరణముగా

దేవదత్తుడు విష్ణుమిత్రుని పడద్రోసె ననుకొనుడు. అతనికి కాలిమీద చిన్న గాయము పడినది. ఆ గాయమువలన కలుగు దుఃఖమునకు కారణము దేవదత్తుని కర్మ. తమపరి విష్ణుమిత్రుని పూర్వకర్మ లా గాయము నాశ్రయించి భయంకర రోగము నతనికి కలిగింపవచ్చు. ఇట్లు జరిగిన పక్షమున నెంతదుఃఖము దేవదత్తుని కర్మవలన నుత్పన్నమైనదో దానికి దేవదత్తుని కర్మ కారణ మగును. మిగిలిన యధిక దుఃఖమునకు కారణము విష్ణుమిత్రుని పూర్వపు కర్మలగును.

సాధారణ మనుష్యు డిట్టి తావులందు విభజించి దుఃఖ కారణములను గుర్తింపజాలడు. కావుననే జను లిట్టి సమయములందు పొర పాటునకు లోనయి దుఃఖ కారణములను గుర్తింపజాలరు.

ఎట్టి దశయం దైనను పూర్వపు శుభాశుభ కర్మలు వర్తమానకాలపు కర్మల సహాయములేక తమ ఫలములను చేకూర్పజాలవు. పీడితునకు కలుగు పీడ, సామాన్యముగ పీడకుడు, పీడితుడు ననువారి యిరువురి కర్మలవలన కలుగ వచ్చును. పీడకుని కర్మ వర్తమానము, పీడితుని కర్మ ప్రాచీనము నగును. వర్తమాన కర్మలు పూర్వపు కర్మలు లేకున్నను ఫలము నొసంగ గలవు. గతించిన కర్మలకంటె వర్తమానపు కర్మలలో గల విశేష సామర్థ్య మిదియే. పీడకుని వర్తమాన కర్మలను పీడితుని దుఃఖమునకు కారణముగ నంగీకరింపక, కేవలము పీడితుని యతీత కర్మలనే కారణము లనుట ప్రత్యక్ష విరుద్ధ మగును. దివ్యచక్షువు

లేక చర్మచక్షువులకు పూర్వకర్మల సాక్షాత్కారము కలుగదు. కాని, వర్తమాన కర్మలు సుఖదుఃఖములు కలిగించుట యనుభవ సిద్ధము. పీడించువాని కర్మ పీడితునకు దుఃఖమును, ఉపకారము చేయువాని కర్మ యుపకృతునకు సుఖమును కలిగించు ననుట సత్యము. 'అధర్మము మొదలు నైశ్వర్యమునకు, శత్రువిజయమునకు కారణ మగుననియు, నంతిమున సర్వనాశమునకు కారణ మగు' ననియు మనువు చెప్పియున్నాడు.

“అధర్మేనైధతే తావత్తో భద్రాణి పశ్యతి
తతః సపత్నాన్ జయతి, సమూలస్తు వినశ్యతి”

మ-4. 174.

ఇందు మనువు పరులను పీడించువాని యధర్మమును పీడితుని దుఃఖములకు కారణముగ చెప్పియున్నాడు.

కర్మగతి విచిత్రము. దానికొక పద్ధతి నియతమొనర్ప ననువుకాదు. ఒక-చో కేవల వర్తమాన కర్మలు సుఖదుఃఖములు కలిగించిన, మరియొక-చో వర్తమాన కర్మలు, నతీత కర్మలును కలిసి సుఖదుఃఖముల నిచ్చును. తల్లిదండ్రులు పుత్రుని పోషించుటలోను, పుత్రుడు తల్లిదండ్రులకు సేవ చేయుటలోను కర్మల నాచరింతురు. వానివలన సుఖదుఃఖములు కలుగును. ఆ సుఖదుఃఖములలో కొంతభాగము భోక్త యొక్క పూర్వకర్మలకు ఫల మగును. ప్రాచీనకర్మ లెటనుండి ఫల మొసంగ ప్రారంభించునో, యెట సమాప్తము చేయునో నిశ్చయింప వీలుకాదు. ప్రాణులయొక్క ప్రతి శుభకర్మ

తోను, ప్రతి శుభ కర్మతోను పూర్వకర్మలు కలిసి పని చేయ గలుగును. పూర్వపు కర్మల నంగీకరించి, యపకారి యొక్కయు, నుపకారి యొక్కయు వర్తమాన కర్మలు సుఖ దుఃఖములకు బొత్తిగా కారణములు కాననియు, నవి నిష్ఫలము లనియు నంగీకరింపరాదనుట మరునరాదు. ప్రాణాల పూర్వ కర్మల ప్రభావము పడని యణువుకూడ ప్రపంచమున లేదు. కర్మవాదము ననుసరించి, యగాధమగు సముద్రతలమున మందతిరంగముల ద్వారా నేర్పడు స్పందనము, సున్నత పర్వత శిఖరములపై బడు భయంకర పననాఘాతములు, లక్షలాది యోజనముల దూరమున నుండు సూర్యచంద్రావల కిరణప్రసారములు, భూమండలమున నొక యగ్రమునుండి మరియొక యగ్రమునరకు నగు వర్షపాతములు వీని యన్నింటికి మూలము ప్రాణాల కర్మలే. గొప్ప గొప్ప యాఘాతములు మొదలుకొని యతిలఘువు, నతీంద్రియము నగు స్పందనము నరకు గల క్రియ లన్నియు ప్రాణాల సుఖదుఃఖము లకు కారణము లగుచున్నవి. ప్రపంచమున గలుగు ప్రతి వస్తూత్పత్తియు ప్రాణాల కర్మాధీనమై యున్నది. జడములు, చేతనములు నన్నియు ప్రాణాల కర్మలమీద తమ ప్రభావమును కలిగించుచున్నవి. ఆ కారణముననే మనుజున కనేక పర్యాయములు చేసిన ప్రయత్నములకు ఫలము లభింపదు. అనేక పర్యాయము లనుకూల మైనందున నీ ప్రభావమే యలక్షిత రూపమున సిద్ధికి సాధన మగును. ఏది యెఱ్ఱైనను, పూర్వపు శుభాశుభ కర్మల ప్రభావ మెంత గొప్పదైనను, నవి వర్తమాన కర్మలను విడిచి ఫలము నొసంగజాలవు. వర్త

మాన కర్మలద్వారా యుత్పన్నమగు సుఖదుఃఖములలోని భాగము పూర్వపు కర్మలద్వారా కొంచెమైనను తొలగదు.

ఇక ప్రకృత విషయ మాలోచింతము. మూలపతి శ్రామికుల దారిద్ర్యమున నెంతభాగము శ్రమహరణము ద్వారా కలిగించునో యా యంశమునకు కారణము శ్రమ హరణమే. శ్రామికుల పూర్వకర్మలు వారి దారిద్ర్యమునకు కారణములు కాకున్నను వారు దరిద్రులు కావచ్చును. మూలధనపతి వారి శ్రమను హరణము చేయక యుచితమైన శ్రమఫలము శ్రామికుల కిచ్చినను, కొంతకొక యసంభావిత ఘటన కారణముగ శ్రామికు డొకడు నిర్ధను డైనపుడు వాని నిర్ధనుతకు కారణము వాని యతీతకర్మ లనవచ్చును. కాని యట్లెన్నడును కాదు. నిప్పుమీద చేయిపెట్టిన కాలుట స్వాభావికము. అట్టియెడ చేయి కాలుటకు కేవల పూర్వ కర్మలను కారణ మని చెప్పగల సముచిత తర్క మొందును లేదు. దొంగలు, బందిపోటుదొంగలు నప్పుడప్పుడు నెక్కువగ ధనములను ప్రోవుచేయుదురు. వారి యాధనము వారి ప్రాచీనకర్మల ఫల మని యంగీకరింపబడదు. ఏ రాజ్యమును చోరులను దేశమున నుండనీయును. అన్యాయపరులగు మూలపతులు చేయు శ్రమహరణము, చోరుల చౌర్యము, లూటీలు చేయువారి లూటీలు నన్నియు సమానములే.

శ్రామికుడు, ఉపభోక్త వీ రిరువురు మూలపతియొక్క సంచిత కర్మరాశి కారణముగా కానీ, నకస్మాత్తుగా కానీ యకించునులు - దరిద్రులు - కాజాలరు. మూలపతి వలెనే

కాళ్లు చేతులు కలిగి శరీరధారులైన శ్రామికులు, ఉపభోక్తలు నకించను లగుటకు కొండొక ప్రక్రియ యున్నది. దానివలన నొకవంక మూలపతి ధనము పెరుగజొచ్చిన, శ్రామికులయు, నుపభోక్తలయు నకించనత మరియొక వంక పెరుగును.

మూలధనము కొంతవరకు న్యాయప్రాప్తము కావచ్చును. ఒకప్పుడు నందఱు శ్రమయొనర్చి యార్జించుచుండి రనుకొనుడు. ఒకనిలో నార్జించుశక్తి తక్కువగాను, మరియొకనిలో నెక్కువగాను నుండవచ్చును. కొందఱు తమ ఖర్చులకుపోను కొంత మిగులుటకు తగినంత యార్జింప గలుగుదురు. మరికొందఱు తమ జీవన నిర్వాహమున కవసర మైనంతయే సంపాదింపగలిగి యుందురు; కాని వారు నవసరమైనంత ఖర్చుచేయక తగ్గించి ఖర్చుచేసినందున కొలదిగా వారిదగ్గర ధనము మిగులనచ్చును. ఇట్లు మిగుల్లు వారిదగ్గర క్రమముగా ధనసంచయ మగును. మిగల్పలేని వారు క్రమముగ దరిద్రు లగుదురు. మిగిలిన ధనముద్వారా యుత్పాదక సాధనములు కొని, స్వయముగా శ్రమించి పణ్యము లుత్పన్నము చేయుదురు. అంతవరకు మూలధనముత్పాదనమునకు సాధనముగా నుండును. క్రొత్తశ్రమ నార్జించును. కాని, యుత్పాదక సాధన స్వామి, సాధన హీనులైన శ్రామికులకు కూలి పూర్తిగా నీయక యుత్పాదన చేయ మొదలిడినప్పటినుండియు వైశ్వర్య మొకవంక నృద్ధి యగును. రెండవవైపు క్షయము కలుగును. నిరంతరము శ్రమహరణము చేయుచు కొంత కాలమునకు మూలపతి

ధనరాసులతో తులతూగును. శ్రామికుడు, నుపభోక్తయు పూర్వమున్నట్లే యుందురు.

శ్రామికులకు పూర్తిగా కూలి నీయక, యుపభోక్తలనుండి యధికమూల్యము తీసికొని మొదటి సంవత్సరము రు 500 ల మూలధనముతో రు 100 లు లాభము సంపాదించును. ఐదు సంవత్సరము లిట్లే వ్యాపారము నడచిన మూలపతికి సంచితలాభము మూలధనముతో నమాన మగును. లాభముగా వచ్చిన రు 500 ల నుపభోగించినను, మూలపతి దగ్గర మొదటి రు 500 లు మూలము స్థిరముగా నుండును. వాస్తవమున నా మొదటి రు 500 లు క్షీణించిపోయినట్లే; ఇప్పుడు కనబడు రు 500 లు శ్రామికులయు, నుపభోక్తలయు నపహృత శ్రమ - మూల్య - పుంజము మాత్రమే.

రు 1000 ల మూలధనము రు 200 ల లాభము నుత్పన్నము చేయగలదు. ఈ లాభమున రెండంశము లున్నవి. మూలధనము కారణముగ నయిన శ్రమలో మూలపతి యంశమున్నది. దాని పరిమాణ మతిస్వల్పము. దాని వలన కలుగు లాభము మూలపతియొక్క శ్రమవలన నుత్పన్నమైనది. లాభములో మిగిలిన యధికభాగము దోపిడికి చెందియుండును.

రు 200 ల లాభము మూలములో కలిపిన క్రొత్త మూలధనము రు 1200 లగును. క్రొత్త మూలధనమువలన క్రొత్త లాభాంకురములు కలుగును. మూలమువలన లాభము, లాభమువలన మూలము వీని ప్రవాహము బీజాంకురములవలె నడుచును. ఈ శ్రమహారణ ప్రక్రియతో

మూలపతి కొలది వత్సరములలో నాకసమునంటు ధనరాశి నేర్పరచును. శ్రామికులు నుపభోక్తలు తమకు లభించిన దానితో నెట్లొ జీవననిర్వాహము చేసికొనుచుందురు. వారు నిర్ధనులుగానే యుందురు. శ్రామికున కుపభోగానంతర మేమియు మిగులదు. అందువలన వాని ధనము స్థిరముకాదు. వృద్ధియు నొందదు. శ్రామికు లుత్పన్నముచేయు పణ్యము లలో కొంతయు, నుపభోక్తలనుండి ప్రాప్తమూల్యమునుండి కొంతయు మిగిల్చి మూలపతి శ్రామికులకు కూలి నిచ్చును. అందులకై యత డెక్కవ శ్రమింపవలసిన యవసర ముండదు.

మొదట మూలపతి శ్రామికులయు, నుపభోక్తలయు శ్రమను హరించును. తరువాత మూలపతులలో పరస్పర స్పర్ధ కలుగును. ఒకడు మరియొకని నోడింపజూచును. అందు వలన లఘుమూలపతి క్షీణించును. వాని మూలధనము విశాల మూలధనములో నంతర్భాగమై పోవును. పెద్ద పెద్ద ధనపతులు క్రొత్త యంత్రములద్వారా పణ్యముల నెక్కుడు పరిమాణములో నిర్మింతురు. యంత్రము లల్పశ్రమతో నధికోత్పత్తిని చేయగలుగును. అందువలన శ్రామికుల నెక్కువ సంఖ్యనుండి తగ్గింపవలసి వచ్చును. క్రమముగ జీవికారహితుల సంఖ్య పెరుగును. కొలదిమంది తక్క దేశమున మిగిలిన వారు దరిద్రు లగుదురు.

పడునైదవ యధ్యాయము

ధనముపై నధికారము

ప్రస్తుత కాలమునందు మూలధనము ధనోత్పత్తికి ముఖ్యసాధనము. నేడే కాదు; అతి ప్రాచీన కాలమునుండియు జనులు మూలధనముద్వారా ధనమును వృద్ధి చేయుచుండిరి. చిర కాలమునుండి నచ్చుచున్న యీ వ్యవహారమును చూచి యర్థశాస్త్రజ్ఞులలో కొందఱు మూలధనము శాశ్వత మని యెంచుచున్నారు. మనుష్యుడు వ్యాపారము నారంభించిన నాటనుండియు మూలధన మున్నట్లు వా రంగీకరించుచున్నాడు. చిర కాలమునుండి యిట్టి యూచార మున్నందున మూలధనముద్వారా యధిక ధనము సంపాదించుట న్యాయోచిత మనియు అర్థశాస్త్రజ్ఞులలో ననేకు లభిప్రాయ పడుచున్నారు. కాని, చిర కాల మాచరణమున నున్నంత మాత్రమున నొక వ్యవహారము శాశ్వతముకానీ, యుచితముకానీ కానేరదు. ఒకానొక వ్యాధి కొండొక మానన సంఘమున శతాబ్దములకొలది యుండవచ్చును. అంత మాత్రమున సది మాననజాతి కంతటికి సహజధర్మము కాదు; అది హితకారి యనియు నెవరు నంగీకరింపరు. అయినను మాననజాతియొక్క ప్రారంభమునందే మూలధనము ప్రచలితమై యున్నట్లు సిద్ధపరుప కొందఱు అర్థశాస్త్రజ్ఞులు పట్టుబట్టుచుందురు.

మాననజాతి యారంభ కాల విషయమున ననేక మతములున్నవి. పాశ్చాత్య విచారకులలో ననేకులు వికాసవాదము

స్వతఃసిద్ధ మందురు. ఆ వాదము ననుసరించి మానవుల యాదికాలము మిక్కిలి యజ్ఞానయుక్తమై యుండెను. మానవు లాదికాలమున పశుసమానులై యుండిరి. నాడు వారు వనచరులైన జంతువులు. మూలధనము మానవుల యాదికాలపు నస్తు వనువారి దృష్టిలో మానవుడు వన్యద శలో కూడ మూలధనమును ప్రయోగించి యున్నాడు. కాని మార్కున ననుసరించు నర్థశాస్త్రజ్ఞుల దృష్టిలో మానవుడు వన్యదశలో మూలధనము నెరుగడు. నాడు మూలధన ముత్పన్నమే కాలేషు. వైయక్తికమగు సంపత్తియే నాడు లేదు. కావున మూలధన మెట్లుండగలదు?

పైన చూపిన యిరుతెగలకు చెందిన యర్థశాస్త్రజ్ఞులుకూడ సనాత్మవాదులే. వారి దృష్టిలో మానవు డాదికాలమున వన్యపశువులకు సమానుడుగానే యున్నాడు. సర్వవిధముల నత డజ్ఞానాంధకారమున నున్నాడు.

ఆత్మవాదులైన యర్థశాస్త్రజ్ఞు లా మత మయుక్త మందురు. ఆత్మవాదమునందు చేతనాత్మ శరీరముకంటె భిన్నము. అది యనాదికాలము నుండియు నానాజాతుల (యోనుల)లో నుత్పన్నమగుచు వచ్చుచున్నది. మానవుల శరీరములు, జ్ఞానాది గుణములు నొకటిగా నుండవు. ఒకని శరీరము దుర్బలమైన మరియొకనిది సబలము. ఒకనిది నీరోగశరీరమైన వేరొకనిది రోగసహితము. ఇట్లే యొకడు మందబుద్ధి; మరియొకడు తీవ్రబుద్ధి. జ్ఞానభేదము మానవుని శైశవకాలము నుండియు కనబడుచున్నది. నే డెట్లు తీవ్రబుద్ధులు, మందబుద్ధులు నుత్పన్నులగుచున్నారో యట్లే

సృష్టికి నారంభమునందును నుత్పన్నులు కావచ్చును. సర్గారంభమునందు మానవుల జ్ఞానములో నుత్తమ, మధ్యమాధమ భేదములు లేకపోలేదు. సృష్టికి పూర్వము ప్రలయము, దానికి పూర్వము సృష్టియు నుండెను. బీజాంకురములవలె సృష్టిప్రలయముల ప్రవాహ మనాదికాలము నుండియు వచ్చుచున్నది. ఆరంభమున మానవు లుద్భవించినప్పుడు వారిలో కొంద అజ్ఞానాంధకారమున నున్న మరికొందఱు ప్రదీప్తమగు జ్ఞానప్రకాశమున నుండియుండురు. అప్పుడందఱు నజ్ఞానమున నున్నారనుట తప్పనిసరి కాదు. మానవుల జ్ఞాన భేదమునకు కారణము వారు పూర్వ మొనర్చిన భిన్న కర్మలు. పూర్వసృష్టియం దుత్తమకర్మ లొనర్చి, జ్ఞానమున నుత్తమాభ్యాస మొనర్చినవారికి తరువాతి సృష్టికి నారంభమున వారి యభ్యాసము ననుసరించి తీవ్రజ్ఞానముకానీ, మందజ్ఞానముకానీ లభించును.

నేడు భూమండలమున నొక భాగమునందు కొందఱు మానవులు వన్యవశువులను బోలియున్నారు. మరియొక దిశయందు విశేష జ్ఞానముకలవారున్నారు. సర్గారంభమునందు నిట్లే యుండవచ్చును. ఇంతేకాక సర్గారంభమున మానవులెల్లరు నుత్తమ జ్ఞానవంతులై యజ్ఞానమే లేక యున్నారనుటయు ససంగతము కాదు. ఇట్లు సర్గారంభమున నేదోయొక దశయే నియతముగా నున్నదనుట తర్కసంగతము కాదు.

జ్ఞానములోని తీవ్రతామందతాది భేదములకు కారణము జీవుల పురాతన కర్మ లని నుడివి యుంటిమి. కర్మ లనేక విధములు. అందువలన జ్ఞానముకూడ నానావిధము లగు

చున్నది. ఈ దృష్టి ననుసరించి యాదికాలపు మానవుల కనేక విషయములకు సంబంధించిన విశేషజ్ఞాన ముండి యుండెను. అందువలన వారిలో ననేకుల కర్థశాస్త్రమునకు చెందిన మూలధనాదుల సూక్ష్మజ్ఞానముకూడ నుండి యుండ వచ్చు. ఆదికాలపు మానవులకు గల న్యాయప్రియత, ధర్మా సక్తియు నతి ప్రసిద్ధములు. వా రాదిమ యవస్థ ననుసరించి మూలధన వ్యవహారము నత్యంతన్యాయముగ చేసి యుండ వచ్చు. ఆది మానవ సంతానములో కొంతభాగము కాలాంత రమున ననేక కారణములవలన వేరై యుండవచ్చు. ఉప దేశాదులు లభింపమి వారు జ్ఞానహీనులై వన్యపశుతుల్యులై యుందురు. అట్లు వన్యదశలోనుండి క్రమముగా దేశకాల భేద ముల ననుసరించి జ్ఞానుల సాంగత్యమును బొంది మరల వారు జ్ఞానవికాసము నందవచ్చు. ఇట్లు జరుగుట యసంభవము కాదు. కావున నాటవిక జాతులలో గలుగు జ్ఞానమునకు చెందిన క్రమికోత్కర్షణను చూచి యాదిమకాలపు మానవు లందఱు నజ్ఞానమయులనుట యుక్తముకాదు. అటవికులుగా నుండి యర్థమును తగినట్లు వ్యవహరింపలేని కాలములో గూడ విద్వాంసు లైనవారు చక్కగా నాలోచించి, తగినట్లు అర్థము నుపయోగించి యార్థిక వ్యవస్థను చేసినవారుండి యుందురు. ఆత్మవాద మార్థిక వ్యవహారమునం దన్ని విధముల క్రమికవికాసమును విరోధింపదు.

మార్కుననుసరించిన ఏంగల్సు మున్నగు నర్థశాస్త్ర జ్ఞులు మానవుడు వన్యదశనుండి సభ్యదశకు చేరువరకు నర్థము నత డెట్లు వ్యవహరించినదియు వివరముగ వర్ణించి

యున్నారు. వన్యదశలో వ్యక్తిగత సంపత్తి లేదని వారి మతము. ఆ దశలో సంపత్తిమీద నెల్లరకు సమానాధికార మున్నదని వారి యూహ. మానవు లపు డొకే జాతికి చెందినవారై యుండిరి. వన్యదశలో స్త్రీ పురుషులు పరస్పరము కలిసి సంతానము గనుచుండిరి. వారు తమ తమ గుంపులకు వేరుగ తమ సత్తా నంగీకరించుటలో నసమర్థులుగా నుండిరి. వారికి స్వతంత్రమైన 'స్వమ్' (సొత్తు) అనునదే లేదు. ఉన్న దంతయు సముదాయమునకు చెందినదే. సొత్తు అనునది గుంపుకే యున్నది. నాటి మానవుడు 'తన శరీరముకూడ సమూహ మునకు చెందినదేకాని తనది కాదు' అని యెంచెడివాడు. పరివారము కూడ గణపు పరివారమే. కొండొక పురుషునకు గానీ, స్త్రీకిగానీ స్వపరివార మనునది లేదు. పిల్లలు సమస్త గణమునకు (సముదాయమునకు) చెందినవారే. వారు తమ తల్లులను, తల్లి తోబుట్టువులను, వారికి సమాన వయస్కులగు స్త్రీలను నెల్లరను సమానముగ 'తల్లి' యని పిలిచెడివారు.

వీరందరు కలిసి పశువులను వేటాడు చుండెడివారు. నదులలో చేపలు కలిసి పట్టెడివారు. కలిసి యట్లు చేసిన పనులవలన లభించినదానిమీద నెల్లరకు నధికారముండెడిది. గణమున కధికారము సమష్టి - సామూహిక - రూపమున నుండెడిది. వ్యస్త (వ్యష్టి) రూపమున నెవరికి నధికారము లేదు.

ఈ దశలో మనుజులు తిరుగుచుండెడివారు. ఒకానొక స్థలమున నిల్లేర్పరుచుకొని యుండెడివారు కారు. తరువాత కొంతకాలమున కిల్లు నేర్పరుచుకొన సాగిరి. ఆ యింటిపై నొక్కొకరికి స్వత్వ ముండెడిది కాదు. అది యెల్లరి సొత్తై

యుండెడిది. స్త్రీలు, పురుషులు నెల్లరు కలిసి యుండెడి వారు. ఆ యిండ్లలో నుండు భోజ్యపదార్థములు, నితర యుపయోగి వస్తువులు నన్నియు నుమ్మడివిగా నుండెడివి. ఉమ్మడి యిండ్ల జీవనమునుగూర్చి 'మారగన్' వర్ణించి యున్నాడు. అతడు అమెరికాలోని 'ఇరోకు ఓయిస్' అను వారి జీవనమును విశేషించి వర్ణించి యున్నాడు. గృహము లలో నుండెడి యాటవికుల గుంపుల జీవనము సామాన్యముగా ఉమ్మడి జీవనమే. "ఇరోకు ఓయిస్ జనులలో నొక వ్యవహారమునకు నిశ్చితరూపము లభించినపుడు అన్యవన్య గణములలోకూడ నిట్లే యా వ్యవహార ముండునని సంభావింప నగును. వారి యావశ్యకతలు సమానము లగుటయే యిందు లకు కారణము" అని మారగన్ వ్రాసియున్నాడు. ఇరోకు ఓయిసులు కలిసి కృషిచేసెడివారు. పైరు కలిసి కోసెడి వారు. కోసి యిండ్లలో నింపెడివారు. ఆ పంట యందరి యుమ్మడిదై యుండెడిది. ('అమెరికా ఆదివాసుల ఇండ్లు, జీవనము.' 1881 క్రీ. శ.).

వన్య యుగమునందు, భ్రమణకాలములోను, స్థిర నివాస మేర్పడిన రోజులలోను జనులు సంపత్తిని సాముదాయికము - సముదితము - అని యెంచినంతవరకు వైయక్తిక స్వత్వము నెరుగకుండిరి. అంతవరకు వారికి మూలధన మనిన నేమో తెలియదు.

వన్యదశలోను మనుష్యుడు మూలధనము ద్వారా ధనము సంపాదించుచుండెడివా డని పలువు రర్థశాస్త్రజ్ఞులు చెప్పుచున్నారు. ఒక వనచరుడు తన దగ్గర రెండు బాణము

లున్న నొకదానిని మరియొకనికిచ్చి దాని ద్వారా లాభము నందుచుండెడివాడు. రెండవవా డా బాణముతో చంపి సంపాదించిన మాంసములో కొంతభాగము బాణస్వామి కిచ్చెడివాడు. కాని, అడవి గుంపులలోని మనుష్యుడు వైయక్తిక సొత్తు నెరుగడు. వేటాడుటకు గల బాణములపై గుంపులో నెల్లరి కధికార ముండెడిది. ఆ బాణములలో నొకదాని నొకడు మరియొకని కప్పగా నీయజాలడు. వేటాడి సంపాదించినదానిమీద నెల్లరికి సమానాధికార ముండెడిది. ఒకరికి మరియొకని సంపత్తిలో భాగస్వామి యగు కోరిక యుండెడిది కాదు.

ఆటవికుల గుంపులలో పారివారికజీవనము ప్రారంభ మైననాటినుండియు గణస్వరూపము నశింప నారంభ మయ్యెను. గుంపుల నివాస గృహములు విభజింపబడి వ్యక్తి గృహరూపమును ధరింపగానే యొక్కొక్క పరివారము - కుటుంబము - స్వతంత్రముగా నుండసాగెను. అప్పటినుండి భోజ్యపదార్థముల సాముదాయిక - సముదిత - స్వత్వరూపము నశించెను. క్రమముగా కౌటుంబిక - పారివారిక - స్వత్వ ముత్పన్న మయ్యెను.

మొదట కుటుంబమున తల్లికి ప్రధానాధికార ముండె డిది. కుటుంబమున తల్లి తనపిల్లలతోను, సోదరులతోను కలిసి యుండెడిది. ఆమె కనేకులు పతు లుండెడివారు. వారు భిన్నభిన్న గణములకు చెందినవారై యుండుటయు కలదు. వన్యపరివారములలో తల్లి స్థానము ప్రధానముగా నున్నంత వరకు స్థిరచరాస్తుల మీద నామెకే యధికార ముండెడిది.

నాడు మనుజునకు సంపత్తిమీద నధికారము తల్లినుండి ప్రాప్త మగుచుండెడిది; తండ్రినుండి కానీ, యతనికి సంబంధులైన వారినుండి కానీ లభించెడిది కాదు. మాతృప్రధాన మగు నీ కుటుంబమునందు పురుషుని స్థానము మిక్కిలి నిమ్ముముగా నుండెడిది. బాస్కూ జనులలో నాదికాలపు రీతు లనే కములు నేటికిని సురక్షితములై యున్నవి. వారిలో తల్లి చని పోయినపుడు వెద్దకూతురు ఉత్తరాధికారిణి యగును. ఆమె తమ్ములకు చెల్లెండ్రకు సంరక్షకగా నుండును. పురుషుడు కుటుంబము నాశ్రయించి యుండును. అక్కయనుమతి మీద పెండ్లాడి పురుషుడు తన భార్య వశమున నుండును. అతడు జీవనమున్నంత వరకు, పుత్రుడుగానో, సోదరుడుగానో, పతిగానో స్త్రీవశమున నుండును. వివాహ సమయమున నక్కగా రిచ్చినదానిమీద తక్క మరి దేనిమీదను నతని కధికారముండదు. 'పతి తన పత్నికి ముఖ్య సేవకుడు' అను నిది బాస్కూజనుల సామెత. (పాల్ లోఫార్డు - సంపత్తియొక్క ఉత్పత్తి. పు. 32).

స్త్రీవిషయమున భారతీయ ధర్మశాస్త్రములలో చెప్పిన దంతయు పై వర్ణనకు విపరీతముగ నుండును. మనుస్మృతిలో "కౌమార్యమున తండ్రి, యశాననమున పతి, వృద్ధాప్యమున పుత్రుడు, స్త్రీని రక్షించును; స్త్రీకి స్వాతంత్ర్యము లేదు." అని యున్నది.

వికాసవాదుల దృష్టిలో స్త్రీల స్థితి పూర్వమున మిక్కిలి యున్నతమై యుండెను. సభ్యత పెరిగిన కొలది వారి స్థితి తగ్గిపోయినది. స్మృతుల కాలములో మిక్కిలి చెడినది.

ఉపర్యుక్త వికాస క్రమము ననుసరించిచూడ వన్య యుగమున నున్నదంతయు గణ మని బోధపడును. గణమే పరివారము. సంపత్తికి స్వామియు నదియే. వివాహోదులను గణమే చేయుచుండెడిది. క్రమముగా పరివారమేర్పడి యది సంపత్తి కధికారియైనది. అనేక పరివారములు కలిసి గణముగా వ్యవహరింపబడినవి. గణ సంపత్తిమీద గణము లోని ప్రతివ్యక్తికి సమానాధికార ముండెను. స్వతంత్ర పరివార మేర్పడిన తరువాత దానిస్వార్థము భిన్నమైనది. గణమునకు చెందిన భూమి పరివారములకు పంచిపెట్టబడినది.

ఆ పరివారములు నేటి పరివారములకంటె భిన్నములై యుండెను. నేటి పరివారమునందు తండ్రి, తల్లి, బిడ్డలు నున్నారు. నాటి పరివారములలో తండ్రి యధికారియైనపుడు అతని పత్ని, ఇతర భోగ్యస్త్రీలు, అతని పుత్రికలు, పుత్రులు, అతని తమ్ములు, తమ్ముల భార్యలు కలిసి యుండెడివారు.

సంపత్తి యేర్పడిన నాటనుండియు విధాన మేర్పడిన దని వికాసవాదులైన యర్థశాస్త్రజ్ఞు లందురు. నన్యదశలో నున్న పుడు జనులు గణసంపత్తిని తనదిగా నెంచెడివారు. ఇష్టము నచ్చినట్లు దానిని వ్యవహరించెడివారు. పారివారిక సంపత్తి యేర్పడిననాటినుండి పూర్వపు స్వేచ్ఛావ్యవహార మపరాధ మయ్యెను. దాని నరికట్టుటకు సదాచారము, శారీరికదండ వ్యవస్థయు నేర్పడినవి.

సంపత్తికి చెందిన పారివారిక రూపము ఖండితము కాగానే పరివారముకూడ విభక్తము కాజొచ్చెను. పారివారిక సంపత్తిమీద తండ్రికో, లేక పరివారములోని యొక్కొక్క

వ్యక్తికో యధికారము లేకుండెను. సమస్త పరివారమునకు సముదిత రూపమున నధికార ముండెడిది. పరివారములో ముఖ్యుడు సంపత్తికి తగినట్లు వ్యవస్థ చేయువాడై యుండెను. ముఖ్యుడు పరివారములో నెవడైనను కావచ్చును. తండ్రి కానీ, పెద్దసోదరుడు కానీ, చిన్నసోదరుడు కానీ, తల్లి కానీ యెవరైనను సంపత్తికి తగిన వ్యవస్థ చేయవచ్చును. కర్తవ్యమును నిర్వహించుటకు ముఖ్యున కనేకాధికారము లుండెడివి. అతని యధికారములో నుండు నితరవ్యక్తు లపరాధము నొనర్చినపు డతడు వారిని నిందించుటకు గానీ, గద్దించుటకుగానీ యధికారము గలిగి యుండెను. వారికి శారీరికదండనల నిచ్చుచుండెడివాడు.

పరివారమున కొక్కడు చొప్పున ముఖ్యు లనేకు లుండెడివారు. వీరిలో చదువు, యోగ్యత, బలము మున్నగు నవి కలవానిని గ్రామాధిపతిగా నెన్నుకొనెడివారు. గ్రామ వాసుల సంపత్తుల కతడు వ్యవస్థ చేయుచుండెడివాడు. అతడొక్కడే యితరులతో నాదానప్రదానములు చేయుచుండెడివాడు. అధికముగా నుత్పన్నమగు వస్తువులను, నధికము లయిన పశువులను నమ్ముచుండెడివాడు. ఆ గ్రామమున నుత్పన్నము కాని వస్తువులను కొనుచుండెడివాడు. ఈ విధముగ చిన్నచిన్న గ్రామములు స్వతంత్రములై యుండెడివి.

పరివారమునకు సంబంధించిన సాముడాయిక సంపత్తి రూప మొక యెడ నెక్కుడుకాలము, మరియొక యెడ తక్కువ కాలము నుండుచుండెను. భిన్నభిన్నస్థానము లలో నడుచు వ్యాపారపు రీతులు పారివారిక సంపత్తిని స్థిర

పరుచుచుండెను. ఇట్టి పారివారిక సంపదనుండియే వైయక్తిక - ప్రాతిస్విక - సంపద రూపొందినది.

ఇట్లు, ప్రాకారముతో చుట్టబడిన తోట ప్రాతిస్విక సంపత్తి యయ్యెను. ప్రతి వ్యక్తియు తానొనర్చు శ్రమ యిని సంపదకు కారణమై యుండెను. ఈ ప్రాతిస్విక సంపద కొంచెముకాదు. దాసులు, పశువులు, నానావిధములగు చలనస్తువులు నీ వైయక్తిక సంపదలో లెక్కింపబడుచుండెడివి. పారివారిక - సాముదాయిక - రూపము భగ్నముకాగానే ప్రతి పురుషుడును వివాహానంతరము స్వతంత్రు డయ్యెను. ఉమ్మడి నివాసమును విడిచి తన యింటిలో నుండసాగెను. ఈ స్థితిలో భూసంపదకూడ సాముదాయిక రూపమును విడిచి ప్రాతిస్విక మైనది. భూమి పిల్లలకు పంచబడినది. ఒక యఖండ సంపద యనేక స్వతంత్రఖండము లయినది.

వికాసవాదు లయిన యర్థశాస్త్రజ్ఞులు చెప్పిన పై వికాసక్రమ విషయమునందు ఆత్మవాదు లయిన యర్థశాస్త్రజ్ఞులకు విశేషమగు నాపత్తి యేమియు లేదు; కాని వన్య యుగపు జాతులలో కొన్నింటి వికాస మే క్రమమున నిరూపింపబడినదో యంతకంటె భిన్నమగు క్రమమునను నయ్యది వికసింపవచ్చును. వన్యదశపు మానవుల వికాస మేదో యొక క్రమముననే వికసింపవలయునను కఠోర నియమము చేయవలనుపడదు. ఆత్మవాదు లయిన యర్థశాస్త్రజ్ఞు లార్థికవ్యవహారము సమస్త మానవులందు నొకేవిధముగ పైన వర్ణించినట్లే వికసించిన దని యంగీకరింపరు. ఆరంభమున మానవులందరు గణములుగానే విభజింపబడియుండిరని కానీ, గణ

వివాహములే జరిగెడివనికానీ, గణమే సంపదకు స్వామిత్వము వహించినదనికానీ, యా గణములలో గమ్యాగమ్య వివేకము లేదనికానీ, యొక గణపు పురుషు లందఱు మరియొక గణపు స్త్రీలను వివాహమాడుచుండిరని కానీ, అన్నా చెల్లెండ్రు, అక్కా తమ్ముల్లు పరస్పరము కలిసి సంతానము గనిరనికానీ యంగీకరింపక తప్పదనుటను వారంగీకరింపరు. కొందఱ రాటవికు లెక్కడనో యజ్ఞానాంధకారమున నుండి యట్లు చేసియుందురేమోకాని, మానవులెల్లఱు సంతట నట్లే చేసియుండిరి; మరియొకవిధమే లేదనుట వారికి యుక్తిసంగతము కాదు. ఆరంభముననే నిర్మల జ్ఞానాలోకముచే నుద్దిష్టులై యున్న మానవులలో పతిపత్నులు, తల్లి కొడుకులు, అక్కా తమ్ములు ననువారిలో గల పవిత్ర సంబంధములు వికాసవాదుల సభ్యయుగమునాటి సంబంధములకంటె నెక్కుడు పవిత్రములయి యుండెను. వారర్థశాస్త్రమున పారంగతులగుటయే కాక వ్యవహారమున నిష్కపటులై యుండిరి. వారి సాధ్యాచారములకు కారణ మజ్ఞానము కాదు. సర్వారంభపు మానవులలో ననేకులకు నుత్తమమగు కృషిజ్ఞానముండెను. ప్రాచీన చరిత్రలనుబట్టి చూచిన నాటి భూమి నాగటితో దున్ని పంటలు పండింపవలసిన యనసరము లేకుండెను. వృక్ష ఫలము లనాయాసముగ లభించుచుండెడివి. జనులు పాలు, పెరుగు వాడెడివారు. గోదూనులు, బియ్యము మున్నగు ధాన్యము నాహారమున కుపయోగించెడివారు. మాంసమును తినువారే లేరనము. కాని, యందఱు మాంస భక్షకులే యనుట పొసగదు. దేశకాలములలో మాధ్యులు

వచ్చి మానవుల చిత్తము లోభాదులచే దూషితము కాగా విద్వాంసులగు ఋషులు వ్యవహారార్థము శాస్త్రములను రచించిరి. జీవునకు జన్మ, జన్మాంతరము లున్నవని యంగీకరించినమీదట నాదియుగమున జ్ఞానులైనవారి యున్నత వ్యవహారము సత్యమనియే సిద్ధమగును.

వికాసవాదులగు సర్థశాస్త్రజ్ఞుల దృష్టినిబట్టి, సాము దాయిక సంపదలను నిల్వచేయు గ్రామజాతుల వలన సామంతీయ సంపద యుద్భవించినది. సామంతీయ వ్యవస్థ ననుసరించి భూస్వామి నిర్వహింపవలసిన కర్తవ్యము లనేకము లుండెడివి. కాని, యతనికి, నేటి మూలపతికున్న స్వాతంత్ర్యము లేకుండెను. సామంతునకు భూమినిచ్చు నధికారమున్నను, పరంపర ననుసరించి వర్తింపవలసి యుండెడిది. అతని కతని కృషీవలుర శ్రమ మీదను, వారు పండించు పంటల మీదను నధికార ముండెడిది. అతడు తనకంటె పెద్ద వారైన యధికారుల యాజ్ఞల పాలింపవలసినవాడై యుండెను. ఆశ్రీతులకు సాహాయ్య మొనర్పవలసియుండెను. సామంతుడు తన శక్తి సంతటిని వినియోగించి యాశ్రీతులను రక్షించెడివాడు. దానికి బదు లాశ్రీతు లయిన కృషికు లతనికి సైనిక కార్యమును, సేవాకార్యమును నిర్వర్తించెడివాడు. కృషికులు తన సంపదలో కొంతభాగము సామంతున కిచ్చుచుండెడివారు. సామంతుడు తన రక్షణకొరకు మహాసామంతుని యాజ్ఞలలో నుండెడివాడు. మహాసామంతుడు సామ్రాజ్యమునకు సేవకుడు. దాసుడు మొదలు సామ్రాజ్యపరకు గల సామంతీయ వ్యవస్థకు చెందిన వారందరు తమతమ ధర్మములకు - కర్తవ్యములకు -

బద్ధులై యుండెడివారు. సామంతీయ వ్యవస్థ క్షీణమైన మీదట సామంతుడు తన ధర్మములను విడిచిపెట్టెను. కాని, తన యధీనములోనున్న కృషికుల నుండి తనకు లభించుదాని మీద తనకున్న యధికారమును మాత్రము స్థిరముగా నుంచుకొనెను. అప్పుడప్పుడు నతడు తనకు రావలసినదాని పరిమాణమును పెంచుచుండెడివాడు. కృషికుల నుండి పన్నుతీసికొను నధికారము సామంతునకు ప్రప్రథమమున నతడు వారిని రక్షించుటచే నేర్పడినది.

వన్య యుగపు మానవులు భూమికొఱ కే యే ప్రాంతముల కేగుచుండిరో యాప్రాంతపు నివాసులను చంపి వారి భూమి నాక్రమించెడివారు. అక్కడ స్థిరపడి తమపద్ధతులతో నాటి భూమిని సాగుచేయుచుండిరి. పరాజితులైన మూలనివాసులు తమతో నుండదలచినచో తమ పద్ధతుల ననుసరించి యుండనిచ్చెడి వారు. క్రమముగా వారి యుద్ధస్వభావము సన్నగిల్లినది. యుద్ధస్వభావము మారనివారు సైనికులుగా నుండి కృషివలుర రక్షణ కుపయోగపడుచుండెడివారు. ఆక్రామకులైన వన్యజను లీవిధముగ నొక యెడ స్థిరపడుచుండెడివారు. అట్టివారిని మరియొక వన్య సంఘ మాక్రమించి పరాజితులను చేసి వారితో పరాజితుల వలె వ్యవహరించెడివారు. అనేక శతాబ్దముల వరకు జను లిట్లు ఆక్రమణ భీతిలో మునిగి యుండెడివారు. వన్యజాతు లీవిధముగ బహుకాలము పరస్పర యుద్ధములలో నుండెను.

వన్య జాతులవారు గ్రామములలో పారివారిక సంపదలను స్థిరపరుచుకొనిన మీదట కొందఱను రక్షకులుగా

నెన్నుకొన సాగిరి. క్రమముగా నీ రక్షకపద్ధమునకు వివాదములను నిర్ణయించుటకు, కలహములు పోనాడుటకు, ప్రాతపద్ధతులను స్థిరపరుచుటకు నధికారము లభించినది. మొదట వీరు జనుల కధికారులైరి. గ్రామముఖ్యుల నిశ్చయమును పాలించుట వీరి కర్తవ్యముగా నుండెను. కర్తవ్యపాలనలో ప్రమత్తులైనపుడు వారికి కఠోరదండన లభించెడిది. గ్రామములో నెన్నుకొనబడిన గ్రామముఖ్యులు క్రమముగా సామంతులైరి.

గ్రామముఖ్యుడుగా నెన్నుకొనబడిన వానికి - చౌదరికి - గ్రామముఖ్యులసభ కొంత యెక్కువ భూమి నత డొనర్చు సేవకు పారిశోషికముగా నిచ్చెడిది. మొదట గ్రామ ముఖ్యుడుగా నెన్నుకొనబడిన చౌదరమ్మలో సహజమైన విశేషధర్మ మొండేమియు నుండెడిది కాదు. కాని, యొక పరివారములో మాటిమాటికి నెన్నుకొనబడుటచే నా పరివారములో నా పెద్దకు విశేషాధికారము కలిగెను. ఆ యధికారమే క్రమముగా వంశగతమైనది. ఇట్లధికారము వంశగతమైనమీదట నా యా వంశపు పెద్దను గ్రామీణు లెన్నిక జరుపకయే చౌదరిగా నంగీకరింపసాగిరి. గ్రామములకు సంబంధించిన సాముదాయిక రాజ్యములు నిరంతరము యుద్ధములు చేయుచుండెడివి. విజయుడైన గ్రామముఖ్యునకు, నతని పరివారమునకు విజితభూమిలో మిగిలినవారికంటె కొంత యెక్కువ భూమి లభించెడిది.

సామంత పద్ధతికి చెందిన యధికారము వంశగతమైన మీదట నది స్వతఃసిద్ధమైనట్లు కనబడసాగినది. కాని, యది సమానజనుల నుండియే యేర్పడినది. శతాబ్దాలు గడచిన

కొలది యేర్పడిన యనేక ఘటనలద్వారా యొండొరులకు సహాయపడు భావము నష్టమై సామంతులు స్వేచ్ఛాచారులైరి.

గ్రామీణులు విశాలము, దృఢము నగు భవనముగల వానిని గ్రామాధిపతిగ నెన్నుకొనెడివారు. ఆపదలు వచ్చినప్పుడు కృషికు లతనియండ జేరుచుండెడివారు. కావున గ్రామీణు లందరు కలిసి యా గృహమును దృఢపరుచుచుండిరి. భగ్నమైనపుడు దానిని సంస్కరించెడివారు. దానికి నలువైపుల గోడలు నిర్మించెడివారు. భేదమెంచక యందఱి యిండ్లను బాగుచేయుట గ్రామవాసుల కొక పద్ధతిగా నుండెను. అందువలన యుద్ధకాలములందు రక్షాస్థానములను బాగుచేయుటకుగాను కృషికులను బలవంతపెట్టగల యధికారముకూడ సామంతునకు లభించెను.

ఆక్రమణ జరుగునని తెలియగానే గ్రామాధిపతి కొందఱను నిరీక్షణకొఱ కా యాస్థలములందు నియుక్తము చేసెడివాడు. కృషి కార్యమున నధికముగా నిమగ్నులై యున్నపుడు కృషికులు సేనాకార్యమును నిర్వర్తింపలేక సామంతునకు కానుక లిచ్చి తప్పించుకొన సాగిరి. దానితోబాటు గ్రామాధిపతి వేతనమిచ్చి కొందఱను గ్రామరక్షణార్థము సైనికులుగా నుంచుకొనుట యవసర మను నియమముకూడ నేర్పరుచుకొనిరి.

ఉపయుక్త స్థానములందు గల గ్రామములు కేంద్రములయినవి. ఆక్రమణ సమయములందు సమీప గ్రామవాసులా కేంద్రముల నాశ్రయించుచుండిరి. రక్షణకు బదులు రక్షాస్థానములను దృఢపరుచుటకు, సైనికులకు వేతనముల నొసంగు

• టకును జనులు తమ యాదాయమునుండి కొంతభాగము నా గ్రామాధిపతుల కియ్యసాగిరి. క్రమముగా నా గ్రామాధిపతుల యధికారము సమీప ప్రదేశములందు వ్యాపింప సాగినది. ఇట్లు సామంతపద్ధతి యేర్పడుటకు వలయు కారణము లుత్పన్నము లైనవి. తన ప్రజలను రక్షించుట, వారికి సహకరించుట సామంతులకు కర్తవ్య మయ్యెను. సామంతుని యెడ భక్తి గలిగియుండుట, కానుక లర్పించుట ప్రజల ధర్మ మయ్యెను.

ఈ సామంతపద్ధతి స్థిరపడినమీదట నది జనుల దుఃఖమునకు కారణమైనది. తమ శాసనక్షేత్రములను, అధికారములను విశాల మొనర్చుకొనుటకుగాను సామంతులు పరస్పరము కలహములు - యుద్ధము - లాడజొచ్చిరి. భూమికోటకు సంధి జరిగినమీదట తాత్కాలికముగ యుద్ధ మాగెడిది. విజేతలు పరాజితులను తమ వశము చేసికొని, వారి భూమిపై నధికారము వహింప దొడగిరి. విజయులైన సామంతులు మహారాజులు కాజొచ్చిరి. ఒకడు మహారాజుని పుడు గ్రామయుద్ధములు శాంతించెడివి. శాంతి యేర్పడినందున రక్షణకోటకు సామంతు లుండవలసిన యనసరము తగ్గిపోయినది. సామంతులకు తమ ప్రాకారములను రక్షించు బౌద్ధ్యత తగ్గిపోయినది. అందువలన వారు మహారాజుల సభ నలంకరింప సాగిరి. ఇట్లు సామంతులు, నితర జనులు మహారాజుకు ప్రజలయిరి. కావున సామంతులకు నితరజనులకు మన్యగల భేదము తొలగి యందరు సమాను లైరి. అప్పుడు సామంతులు బలముతోనో, వంచనాదుల ద్వారానో తమ భూములను

విస్తృతము చేసికొనుచుండెడివారు. విశేషించి సాముదాయిక భూములను వారు స్వాధీనము చేసికొనిరి.

ఉపర్యక్త సామంతపద్ధతియొక్క వికాసక్రమముతో నాత్మవాదమున కెట్టి విరోధమును లేదు. ఆత్మవాదము మనుష్యున కారంభమునుండి రాజ్యముతో నిత్యసంబంధ మున్నదని యంగీకరింపదు. వికాసవాదులు చెప్పనట్లు మొదట నస్పష్టముగాను, తరువాత స్పష్టముగాను రాజ్యము లావిర్భవించుట సంభవము కావచ్చును. కాని, క్రమములో భేదము నుండవచ్చును. ఒక దేశమున నొక విధముగను, మరియొక దేశమున మరియొక విధముగను రాజ్యపద్ధతి యేర్పడి యుండవచ్చును. ప్రప్రథమమున రాజ్యములు లేననుట నాత్మవాదము కూడ నంగీకరించును. మహాభారతమున భీష్ముడు చెప్పుచున్నాడు. “ప్రాచీనకాలమున రాజుగానీ, రాజ్యము కానీ లేదు. దండించువాడుకానీ, దండితుడుకానీ లేడు. ధర్మానుసారము ప్రజలు పరస్పరము రక్షించుకొనెడివారు. అపరాధి నిందింపబడెడివాడు. నిందయే యప్పటి దండన.” (శాం. ప. అ 184. శ్లో. 13—17.) ప్రాచీనేతిహాసమునకు చెందిన యితర చరకసంహితాదులలోను నిట్లే యుల్లేఖంపబడినది. (చ. సం. విమానస్థానము. అ. 31).

వికాసవాదుల మతమున రాజ్యము లుద్భవించుటకు పూర్వము మానవు లజ్ఞానమున మునిగి యుండిరి. కాని, ఆత్మవాదము మానవు లందఱు నజ్ఞానులుగానే యుండి రని యంగీకరించుట యవసర మనదు. భారతీయ ప్రాచీన పరంపర ననుసరించి మనువు మొదటి రాజు. అతనిని రాజుగా

నెన్నుకొనినవారు జ్ఞాన విజ్ఞాన సంపన్నులై యుండిరి. లోభ నశమున వారిలో నవ్యవస్థ యేర్పడినది. గానిని రూపు మాపుటకు వారు మనువును రాజుగా నెన్నుకొనిరి. నేడు కూడ జనులు రాగ ద్వేషములతో నిండియున్నారు. లోభము వారియం దిల్లు కట్టకొని కూర్చున్నది. అయినను భిన్న భిన్న దేశములలో సూక్ష్మములు, గంభీరములు నగు రాజ్య విధులు లేకపోలేదు. నేడున్నవి వేలకొలది వత్సరములకు పూర్వముకూడ నుండవచ్చు. ఆదియుగపు మానవు లెల్లరు నన్నివిధముల జడులై యున్నారని ఋజువుచేయు ప్రమాణ మొండును కానరాదు.

ఆదికాలపు మానవు లేర్పరచుకొనిన రాజ్యము కానలసినంత పెద్దదై యుండవచ్చును. అది క్రమముగా భగ్నమై చిన్న చిన్న రాజ్యములుగా మారుట యసంభవము కాదు. చరిత్ర గ్రంథములం దిట్టి యుచాహారణములు చూడనగును. ఒక్కొక్కప్పుడు చిన్న చిన్న రాజ్యములను జయించి పెద్దరాజ్యము నేర్పరచుటయు గలదు. మరి యొక్కప్పుడు విశాలరాజ్యము భగ్నమై చిన్న చిన్న రాజ్యము లేర్పడుటయు వింతగాదు. ఆదికాలపు జనులు విశాలరాజ్యము నేర్పరుపగలవారే. అట్టి ప్రాచీన వర్ణనలనేక స్థలములలో చూడబడుచున్నవి. ప్రాచీన భారతమున నానావిధము లగు రాజ్యము లుండెను. గ్రామాధిపతులు, సామంతులు, మహాసామంతులు, రాజులు, మహారాజులు నెల్లరు నుండిరి. కొండొక క్రమము ననుసరించియే వీరి యుద్భవ మగుట నిస్సందేహము. క్రమములో భేద ముండ

వచ్చును. ఐరోపా దేశములో నున్న క్రమమే భారతమునను నుండవలయు నను నియమ మేమియు లేదు.

భారతమునందును సామంతులలోను, రాజులలోను, పరస్పర యుద్ధములు జరుగకపోలేదు. ప్ర తా ప వం తు ల గు మహారాజుల యావిర్భావ మిక్కడ కాకపోలేదు. సామంతులు, బలవంతులును నమాయకు లగు గ్రామవాసుల భూముల నాక్రమింప లేదనము. గ్రామాధిపతికి నత డొనర్చు సేవకు బదు లితరు లెక్కువ భూమి నిచ్చియుండు రనుటయు నసంభవ మనము. కాని, గ్రామాధిపతి యీ విధముననే పెద్ద భూసంపద కలవాడు కాడు. గ్రామములో నొక బలశాలి యైన మనుజుడు తన మిత్రుల సహాయముతో నొక పెద్ద భూభాగమునకు బలవంతముగా స్వామి కాగలడు. రాగ ద్వేషములు, లోభ మోహములు రాజ్యోత్పత్తికి మూలములు. రాజ్య మేర్పడినను నవి పూర్తిగ నశింపవు. రామ రాజ్యములోను, మరికొన్ని యితర ప్రాచీన రాజ్యములలోను తక్క తఱచుగా గ్రామాధిపతులు, సామంతులు మున్నగువారన్యాయముగ దుర్బలులను పీడించి వారి ధనము నపహరించి వైభవములను సంపాదించినవారైరి.

వికాసవాదులైన యర్థశాస్త్రుల మతిమున సామం తీయ సంపదనుండి మూలపతీయ సంపద యేర్పడినది; శిల్పులలో వైయక్తిక సంపద స్వతంత్రముగా నేర్పడినది. ఒక పెద్ద గుంపునుండి వేరై కొన్ని కుటుంబములు గ్రామములలో నుండ మొదలిడినపుడు తమ కవసరములగు వస్తువుల నుత్పన్నము చేసికొనసాగెను. గోదుమలు, సెనగలు, దూది,

పాలు, నేయి మున్నగు వస్తువులు గ్రామములోనే యుత్పన్న మగుచుండెను. కుమ్మరి, కమ్మరి, సాలె, దర్జీ మున్నగు శిల్పులను వారి పనులతో నవసరము కలిగినపుడు వారిని గ్రామములో నుండనిచ్చిరి. మొదట నీ గ్రామములందు పణ్యవినిమయము జరిగెడిది కాదు. శిల్పులు గ్రామమున కంతటికి సేవచేసెడివారు. సంవత్సరమున కొక్కసారి వారి సేవకు బదులు వారి కన్నవస్త్రముల నిచ్చుచుండిరి. పనివడి నపుడు వారు పనిచేయుచుండిరి. వస్తూత్పత్తికి కావలసిన ముడిసరకు వారి కియ్యబడుచుండెడిది. అప్పు డప్పుడు వారు గ్రాహకుల యిండ్లకు వెళ్ళి కూడ పని చేయుచుండెడివారు.

క్రమముగా శిల్పులు సమస్తగ్రామమునకు వలయు వస్తువులను ఆజ్ఞానునర్తులై చేయుట మానివేసిరి. అప్పటినుండి వారు చేయు కార్యములకు బదులుగా గ్రామవాసులు మూల్య రూపమున పణ్యముల నియ్యసాగిరి; లేక పనికి బదులు మరి యొక పనిచేయుట కారంభించిరి. గ్రామసీమలు చిన్నవిగా నున్నంతవరకు శ్రమవినిమయ మిట్లే జరుగుచుండెను. గ్రామాకారములలో మార్పు వచ్చినప్పటినుండి వ్యాపారము నందును మార్పు గలిగెను. సముద్రతీరమునందును, నదీతీర ములందును నున్న గ్రామములకు, ననేక గ్రామముల కూడలిలో నున్న గ్రామములకు, దేశాంతరములకు వచ్చిపోవు వ్యాపారులు రా నారంభించిరి. ఆ గ్రామములలో నస్థిరములైన యంగడివీధులు ప్రారంభ మయ్యెను. ఆ యంగడి వీధులలో శిల్పులు తమ హస్తములచే నిర్మింపబడిన వస్తువుల నమ్మునవకాశము కలిగెను. అందువలన వారక్కడ చేర నారం

భించిరి. అట వారి నడ్డగించువారు లేరు. వారి నుపేక్షించు వారును లేరు. జనులు వారిని వెదకి వెదకి సత్కరింపసాగిరి. ఇట్టి గ్రామములు నగరములుగా మారజొచ్చినవి.

విశేషజ్ఞులయిన శిల్పులు తమ వస్తువులను యత్న పూర్వకముగ చేయసాగిరి. క్రమముగా స్థిరమైన యంగడి వీధు లేర్పడినవి. గ్రామవాసు లీ యంగడి వీధులకు వచ్చి తమ పణ్యవస్తువులను వినివయము చేయదొడగిరి. లేక విదేశవ్యాపారుల కమ్మసాగిరి. ఈ స్థితిలో పణ్యవస్తువుల యుత్పత్తి క్రొత్తపద్ధతిలో కాదొడగెను. శిల్పి గ్రాహకుల కధీనుడు కాక స్వతంత్రు డయ్యెను. వస్తువుల నుత్పన్నము చేయుట కవసరమగు ముడిసరకు కొఱకు గ్రాహకులవంక జూడడయ్యె. ముడిసరకు స్వయముగా కొని తన చేతిలో నుంచుకొనెను. పనిచేయుట కితరుల యాజ్ఞ నపేక్షింప మానెను. స్వయముగానే యమ్మదగిన వస్తువులను సిద్ధము చేసెను. అప్పు డతడు కేవలము శిల్పికాడు; వ్యాపారియు నయ్యెను. అతడు తన యంగడిని పెంపుచేసెను. వస్తువుల నిర్మాణ విద్యను నేర్చుకొనుటకు తన చెంతజేరినవారి సహాయముతో నెక్కడు వస్తువులను నిర్మింపసాగెను. ఈ దశ యందు శిల్పి ధనము మిక్కిలి స్వల్పరూపమున మూలధన ముగా నుండెను. దాని సహాయముతో నతడు వస్తువుల నమ్ముటకు నిర్మించెను. క్రమముగా శిల్పుల సంఘ మేర్పడెను. ఆ సంఘముద్వారా శిల్పి తన హితములను రక్షించుకొనెను. శిల్పిసంఘముల కధిపతి యైనవాడు క్రొత్తగా వచ్చు శిల్పుల నందులో చేర్చుకొనెడివాడు కాడు. అతని గ్రామవాసులే

యతని సంఘములో చేరగలిగిరి. ఒక్కొక్కయెడ క్రొత్త శిల్పి ధనమిచ్చి సంఘములో చేరుటయు కలదు. శిల్పిసంఘములకు వెలుపలనుండు శిల్పులు విదేశములకు వెళ్ళు వ్యాపారులతో చేరి తమ స్వతంత్ర సంఘముల నేర్పరుచుకొనిరి. మధ్యయుగమున నైరోపా శిల్పిసంఘాధిపతులకు, దేశాంతరములకు వెళ్ళు వ్యాపారులకు మధ్య తగవులు జరుగుచుండెడివి. ఇరు తెగలవారును తమ పణ్యముల నమ్మి ధనికులు కాజూచెడివారు.

సామంతులు భూమివలనను, శిల్పులలో కొందఱు హస్తనిర్మిత వస్తువుల నమ్ముటచేతను ధనికు లయిరి. సామంతుల సంపత్తిపైగల గ్రామవాసుల యధికారము క్రమముగా తొలగింపబడెను. ఇట్లు సామంతులు తమ సంపత్తిని మూలపతీయ సంపత్తిరూపమున మార్చుకొనిరి.

శిల్పుల సంపత్తికి చెందిన రూపాంతరములను పాశ్చాత్య విద్వాంసులు ప్రకటింపజాలక పోయిరి; ఈ విషయమున ప్రాచీన భారతీయ విద్వాంసులుకూడ నేమియు వ్రాయలేదు. అధ్యాత్మవాదియగు నర్థశాస్త్రము వైయక్తిక సంపత్తి విషయమున క్రమిక పరిణామము నంగీకరించుచున్నది. దేశకాల భేదముల ననుసరించి క్రమ మనేక విధములు కానచ్చును. ఐరోపా మున్నగు పశ్చిమ దేశములందు సంపత్తి రూప మెట్లుండెనో యట్లే భారతము మున్నగు ప్రాచ్య దేశములందు నుండవలయు నను నియమము కానరాదు.

భారత దేశపు గ్రామములలో కూడ నడ్రంగి, కమ్మరి మున్నగు చేతిపనులు చేయువారికి సంవత్సరమున కొకసారి

పంటలు పండినపుడు ధాన్యాదుల నిచ్చి వారిచే పనులు చేయించుకొనుచుండెడివారు. ముప్పది నలువది సంవత్సరములకు పూర్వ మిట్టి పద్ధతి గ్రామాచరణలో నుండెను. ఇప్పుడు నక్కడక్కడ నీ పద్ధతి కననగును. ప్రాచీన భారత గ్రామములలో గ్రామవాసుల యాజ్ఞల ననుసరించి పనిచేయు శిల్పులు, స్వతంత్రముగ పనిచేయు శిల్పులు, రెండు తెగల వారు నుండిరి. గ్రామవాసుల యాజ్ఞల ననుసరించి పనిచేయు వడ్రంగి 'గ్రామ తక్ష' యనియు, స్వతంత్రుడై పనిచేయువాడు 'కౌట తక్ష' యనియు చెప్పబడునట్లు పాణిని వ్యాకరణ శాస్త్రమున వర్ణించి యున్నాడు. "గ్రామ కౌటాభ్యాంచ తక్షణః" (పా. 54 - 95). గ్రామతక్షుడు గ్రామవాసుల యిండ్ల కేగి వారి పనులను చేయుచుండెడివాడు. కౌటతక్షుడు తన యింటి యొద్దనే పని చేసెడివాడు. 'కుటీ' అన గృహము. కుటిలో నుండి పనిచేయువాడు కావున కౌటతక్షు డనబడును. "గ్రామాధీనో గ్రామతక్షః, కౌటతక్షోఽనధీనకః" అని యమరకోశము.

శిల్పిసంఘములు నుండెడివి. వానిని శ్రేణు లనెడివారు. యాజ్ఞనల్క్య స్మృతిలో ('స్మపేణాధిక్యతాః పూగాః శ్రేణయోఽధకులానిచ' 2. 30.) వీని నుల్లేఖించుట చూడనగును. మధ్యయుగమున ఐరోపాలోని వ్యాపార ప్రధాన నగరములు దేశాంతర గాములైన వ్యాపారులకు, శ్రేణుల కధ్యక్షు లయినవారికి మధ్యజరుగు కలహములచే పీడింపబడుచుండెడివి. కాని భారతదేశపు నగరములలో నిట్టి కలహములు జరిగినట్లు తెలియదు. గ్రామవాసము గల పరివారముల

యాచారవిషయమున నధ్యాత్మవాదము ముఖ్యముగ నాక్షేపించును. వన్యదశలో నెటనేని కొన్ని పరివారములలో తండ్రి కూతురుతోను, అన్న చెల్లెలితోను చరించుట సంభవమేమో కాని, సమస్త పరివారములలోను గమ్యాగమ్య వివేకము లేదనుట యప్రామాణికమని యధ్యాత్మవాదుల మతము.

వికాసవాదు లయిన యర్థశాస్త్రుల మతమున చాల కాలమునకు తరువాత కొన్ని వస్తువులు ప్రాతిస్విక-వైయక్తిక-సంపదగా నంగీకరించుట ప్రారంభమైనది. భూమి ప్రథమమున గణము-గుంపు-నకు చెందినదై, తరువాత నుమ్మడికుటుంబములకు, అటుపైన ప్రత్యేక కుటుంబమునకు సంక్రమించినది. ఒక్కొక్క కుటుంబమునకు చెందినపు డది ప్రాతిస్విక మైనది. తండ్రినుండి కొడుకులకు లభించెను. ఆరంభమున భూమి కలిసియున్న యనేక పరివారములకు చెందియుండవచ్చు నని యధ్యాత్మవాదము సైత మంగీకరించును; కాని, యా పరివారములలో గమ్యాగమ్య విచార వ్యవస్థ లేదనుట యంగీకరింపదు. ఆరంభమున కొందఱు బుద్ధిమంతు లరణ్యమును నరికి భూమిని వాసయోగ్యము చేసికొని యుండవచ్చు. ప్రాచీన కాలమున కలిసియుండు పరివారములు, వేరు వేరుగా నుండు పరివారములును నుండెను. కొన్ని కుటుంబములలో సోదరులెల్లరు తమ తమ సంతానములతో బాటు కలిసియుండుటయు కలదు. కొన్నింటిలో భార్యా భర్త లిరువురు కేవలము తమ బిడ్డలతో నుండుటయు కలదు. ఇట్లు వేరుగానుండిన పరివారము తనకొకకు వలయు భూమిని వాసయోగ్యము

చేసికొని యట పంటలు పండించుకొనిన నా భూమి యా పరివారమునకే చెంది వైయక్తిక సంపత్తి యగును. ఆ భూమి యవిభక్త పరివారము భంగమైన మీదట వేరైన కుటుంబము నకు సంక్రమించిన దన వలనుపడదు.

భూమి స్థిరసంపద. అది ప్రథమమున సమస్త పరివారములకు చెందిన నొక కులముయొక్క యధికారమున నుండెను. విభాగములు కాగా చివరి కొక్కొక్క పరివారము నకు చెందిన దయ్యెను. ఒక్కొక్కప్పు డని మొదటినుండియు నొకే పరివారమునకు చెందియుండుటయు కలను. ప్రాతిస్విక రూపమున భూమిమీద నధికారము కలవారు భూమి హీనులకంటె నధిక ధనవంతు లగుదురు. భూస్వాములు శ్రామికుల శ్రమను హరించి పంటలద్వారా ధనమును పెంచుకొందురు. శ్రామికులు శరీరమునకు మాత్రము స్వాములై యుందురు. కడుపునిండ నన్నము, నొంటినిండ గుడ్డ కూడ వారికి సరిగ లభింపవు.

భూమివలె చలనసంపద బహుకాలము సముదాయాధికారమున నుండదయ్యె. కాని, మార్కున ననుసరించు పలువు రర్థ శాస్త్రులు చలనసంపత్తి కూడ మొదట సముదాయమునకు చెందినదై వెంటనే ప్రాతిస్విక మైన దగుదు. అజ్ఞానులైన వన్యజనులు కూడ తమ యాభూషణములు, శస్త్రములు ప్రాతిస్వికములుగానే యెంచుచుండిరి.

శ్రమోపకరణములు శిల్పుల వైయక్తిక సంపదలే. పణ్యవస్తువులను నిర్మించి వాని నమ్ముటచే వచ్చు ధనముమీద వైయక్తికాధికారము సదా వారి కుండెను. వస్తువులను నిర్మిం

చుటకు, నమ్ముటకు నాటంకములేని యధికార ముండుటచే కొందఱు శిల్పులు, శ్రేణీపతులు ప్రాచీనకాలమున మూలపతు లయిరి. వీరుకూడ శ్రమహారణ మొనర్చి ధన సంచయము చేసెడివారే. అవకాశము లభించినపుడు స్వనిర్మిత వస్తువుల నధికమూల్యమున కమ్మి యుపభోక్తల శ్రమను హరించెడివారు. ఇతర శిల్పులను సహాయకులుగా తీసికొని వారిద్వారా నిర్మిత వస్తువుల నమ్మి, నచ్చిన ధనములో సహాయక శిల్పులకు శ్రమకు తగిన మూల్య మియ్యరు. ప్రాచీన కాలమునందు నిట్టి వ్యాపారు లుండిరి. వారు వందలాది మనుజులను సేవకులుగా నుంచుకొని దేశదేశము లందు వ్యాపారము చేయుచుండెడివారు. వీరందఱు తఱచుగా కొలదిగానో గొప్పగానో యితరుల శ్రమను హరించి లాభము పొందెడివారు. న్యాయముగ నాణ్ణించువారి సంపత్తి పెరుగజాలదు. చిర కాలమునుండియు నన్యాయము, నత్యైచారముద్వారా వైయక్తిక సంపద పెరుగ జొచ్చినది.

ప్రాచీనకాలమున మూలపతుల దగ్గర నుండు సాధన ములతో వా రెంతగా కోరి యత్నించినను శ్రామికులనుండి కానీ, యుపభోక్తలనుండి కానీ మితిమీరిన ధనమును సంచయము చేయలేకుండిరి. ఆధునికులయిన మూలపతులు విశాల కాయముగల మహా యంత్రములను స్థాపించి వానిద్వారా యథేచ్ఛగా ధనము నాణ్ణింప గలుగుచున్నారు - ఇతరుల శ్రమ నెక్కుడుగా హరింప గలుగుచున్నారు. ఇదియే ప్రాచీన మూలపతులకు, నవీన మూలపతులకు గల భేదము. మూలధనముద్వారా పరుల శ్రమను హరించి వైయక్తిక

సంపద నున్నత మొనర్చుటకు ప్రాచీనకాలమున గానీ, నేడుగానీ యెట్టి యాటంకమును లేదు.

అధికారము కారణముగా, సంపత్తిని ముఖ్యముగ రెండు విధముల విభజింపవచ్చును. మొదటిది సాముదాయికము; రెండవది ప్రాతిస్వికము - నైయక్తికము. ఒక కులమునకు గానీ లేక యనేక కులములకు గానీ యధికారమున్న సంపత్తి సాముదాయిక మగును. అనేక కులముల కధికారమున్న క్షేత్రము లధికముగా ప్రాచీనకాలమునుండి యున్నవి. ఇవి సాముదాయిక సంపత్తి కుదాహరణములు.

ప్రాతిస్విక సంపత్తిలో ననేక భేదము లున్నవి. ఒకటి భోగ్యరూపము. రెండవది శ్రమ కవసరమగు సాధన రూపము. మూడవది మూలధనము.

అన్నము, వస్త్రములు, భూషణాదులు భోగ్యసంపత్తి. ఇవి యుపభోక్తకు సంబంధించిన ప్రాతిస్విక సంపద. కృషీ వలుని నాగలి, మంగలివాని కత్తి, కుమ్మరి చక్రము, మున్నగునవి శ్రమ సాధనములు. కర్మకరుడు స్వతంత్రుడై పని చేసినంత కాలము నాసాధనముల కతడు స్వామియై యుండును. వారు మూలపతి కధీనులై పనిచేయునపుడు శ్రమసాధనములకు స్వాములు కాదు. ప్రాతిస్విక సంపదకు గల మూడవ రూపము మూలధనము. భూమి, సునర్ణము, రజతము, రూప్యములు, శ్రమకు నలయు చిన్న పెద్ద యుపకరణములు నన్నియు మూలధన రూపమున నుండును.

ధనప్రాప్తికి సాధనమగు ధనము మూలధన మన బడును. మూలపతి పణ్యావస్తువులను లాభము సంపాదించుట

కుత్పన్నము చేయును. ఉత్పన్న వస్తువులలో కొన్నింటి నుపభోగించుట కుంచుకొనును. అధికముగా వస్తువులను విక్రయించి లాభము సంపాదించును. మూలపతి తఱచుగా శ్రమను హరించియే లాభమును బొందును.

మూర్ఖు ననుసరించు నర్థశాస్త్ర) లిట్టి యన్యాయమును చూచియే మూలధనమునకు శ్రమహరణ మావశ్యక ధర్మ మని తలంచుచున్నారు. కాని, మూలపతి శ్రమను హరింప కయే క్రొత్తగా తా జేసిన శ్రమకు తగినంత లాభమే పొందినను మూలధనస్వరూపము నశింపదు. నవీన శ్రమముద్వారా ధన మును గడింపజేయుట, మూలధన స్వభావము. నేతగాడు ముందు నేతకు వలయు సాధనములు కొనును. తదుపరి సూలును వస్త్రముగా నేయును. దాని నమ్మి ధనమును పొందును. నేత సాధనములు మూలధనము. వాని ద్వారా యతడు శ్రమించును. వస్త్రము నుత్పన్నముచేసి దాని నమ్మి యుచిత మైన ఫలము నందు నేతగాడును మూలపతియే. శ్రమసాధన ములతో పని చేయించి శ్రమకు తగినంత ఫలమియకుండుట మూలపతికి నేర మగును. ఈ దోషము శ్రమసాధనముల స్వాభావిక ధర్మము కాదు. త్రాసుతో తూనిక వేయుటలో ననేకులు మోసగింతురు. మోసగించుట త్రాసుకు సహజ ధర్మము కాదు. వస్తువుల తూనికను తెలుపుటయే దాని ధర్మము. మూలధన స్వరూపమును గూడ మనుజుని గుణదోష ములనుండి వేరు చేసి చూడవలెను.

పదునారవ యధ్యాయము

భూమిపై నధికారము

భూమండలమున నేటి మానవులు చిన్నవో లేక పెద్దవో యైన భూభండములమీద ప్రాతిస్విక రూపమున నధికారము వహించి యున్నారు. భూస్వామివంశజులకు వారి పూర్వుజుల భూమిమీద జన్మతోనే యధికార మేర్పడును. వన్యదశలో, నసంస్కృతులైన జనులు గణముల రూపమున నుండునపుడు, కొండొక నిశ్చిత భూభాగముమీద ననేక కులములవారికి సముదిత రూపమున నధికార ముండెడిది. ఒక పరివారముకానీ, యొక వ్యక్తికానీ భూమిపై నధికారము కలిగియుండెడివాడు కాడు. అతి ప్రాచీనకాల మందు గమ్యాగమ్య వివేకశూన్యులైన యాటవికులు సాము దాయిక రూపమున భూమిపై నధికారము వహించి యుండెడి వారు. ఆ సమయమునందును అక్క, చెల్లెలు, తల్లి, తండ్రి యని గుర్తించి గమ్యాగమ్య వివేకపూర్ణులైన సంస్కృత జనులుగూడ సాముదాయిక రూపముననే భూమిపై నధికారము గలిగి యుండెడివారనుట కనేక శబ్దప్రమాణము లున్నవి. వన్యజనులు క్రమముగా సంస్కృతులై భూమి మీదనున్న సాముదాయికాధికారమును తొలగించి వైయక్తి కాధికారమును స్థాపించి యుండవచ్చు. ఆరంభకాలమున జ్ఞానవంతులైనవారి సంస్కృత పరంపరలోగూడ ననేక కారణములవలన భూమిమీదనున్న సముదితాధికార స్థానమును వైయక్తికాధికారము గ్రహించి యుండవచ్చును.

జైమిని మహర్షి భూమిమీద సమస్త జనుల కధికారమున్నట్లెంచియున్నాడు. 'విశ్వజిత్' యాగమున సమస్త సంపత్తిని దానమొనర్చు విధానము బ్రాహ్మణ గ్రంథములందు జూడనగును. అట 'భూమినికూడ దక్షిణగా నీయవలసినదేనా?' యని సందేహించి మహర్షి యిట్లు చెప్పియున్నాడు :—

“న భూమిః స్యాత్ సర్వాన్ ప్రత్యవిశిష్టత్వాత్”

[మి. సూ. 6-7-3.]

'భూమి దక్షిణగా నీయజనదు. అది యందఱకు చెందినది. దానిమీద మానవుల కందరకు సమానాధికార మున్నది.'

ఆచార్యుడైన శబరస్వామి యా సూత్రమును వివరించుచు, 'రాజుగానీ, సమస్త భూమండలముపై నధికారము గల సమ్రాట్టుగానీ యెవ్వరైనను మహాప్రధివిని దానము చేయరాదు. రాజుకు రాజ్యమునందలి భూమిమీద ప్రాతిస్వికాధికారము లేదు. భూమి మానవులు తిరుగాడుటకై యేర్పడినది. దానిమీద కేవలము రాజే నడువడు. సమస్త మానవులు నడువవలసి యున్నారు' అని వ్రాసి యున్నాడు. ఈ సూత్రమునే వ్యాఖ్యానించుచు శాస్త్రదీపికాకర్తయైన పార్థసారథి మిశ్రుడు, 'రాజు తన యధికారములోనున్న దేశమును పాలించును. శత్రువుల యాక్రమణను తొలగించును. ఈ పరిశ్రమకు ప్రతిఫలముగా కృషికులనుండి పన్నులు, దండితులనుండి దండరూపమున ద్రవ్యము తీసికొను నధికార మతని కున్నది. రాజు భూమికి స్వామిగాడు. కావున సార్వభౌముడు మహాప్రధివినిగానీ, మాండలికుడు మండలభూమిని

గానీ దానముగా నీయజాలడు' అని వ్రాసియున్నాడు. శాస్త్రదీపికకు వ్యాఖ్యయైన 'మయాఖమాలిక'కు కర్తయగు సోమనాథుడు, 'మహాపృథివిమీద ప్రతిపురుషునకు నధికారమున్నది. గ్రామస్వామికికూడ గోచరభూమి - బీడు - మీద వైయక్తికాధికారము లేదు. గోచరభూములమీదను, నన్యభూములమీదను గ్రామవాసుల కందఱకు నధికారమున్నది. గ్రామాధిపతి తనయధికారమునకు లోబడిన నియతభూమిని తక్క యితరభూమిని దానము చేయజాలడు.' అని యుల్లేఖించి యున్నాడు.

ఉపర్యుక్త ప్రమాణమును బట్టి ప్రాచీన కాలమున భూమిపై నొకవ్యక్తి కధికారము లేదని స్పష్టపడుచున్నది. శబరస్వామి మతమున సమ్రాట్టుకు భూమిలో కొంతభాగము మీద ప్రాతిస్వికాధికారము కలదు; కాని, సమస్త భూమి మీద లేదు. శాస్త్రదీపిక మతము ననుసరించి మాండలిక రాజునకు మండల భూమిమీద ప్రాతిస్వికాధికారము లేదు. సోమనాథుని మతమున గ్రామాధిపతికి గ్రామభూమిపై ప్రాతిస్వికాధికారము లేదు. కాని, మాండలిక రాజు, గ్రామాధిపతి తన భూమిమీద వైయక్తికాధికారము కలిగి యుండును. కొందఱి యీ మతము ననుసరించి రాజు మున్నగువారు తన వైయక్తికాధికారమున నున్న భూమి నమ్ముటకును, దానము చేయుటకును నధికారము గలిగి యున్నారు.

సూత్రకారుడైన జైమినిమహర్షి భూమిమీద మనుష్య మాత్రున కధికారము గలదని చెప్పట కిచ్చిన హేతువును గూర్చి బాగుగ నాలోచించితిమేని, సమ్రాట్టుకు గానీ,

మాండలిక రాజునకు గానీ, గ్రామాధిపతికి గానీ యెవరికిని ప్రాతిస్వికాధికార మున్నట్లు గోచరింపదు. భూమి మానవులు తిరుగాడుటకై యున్నది. కావున దానిపై నెవరికిని ప్రత్యేకాధికారము లేదు. ఒకని కొక భూమిపై నసాధారణాధికార మున్నదని చెప్పబడు భూమికి గూడ నీ హేతువు వర్తించును. సాగుచేయుటకు తగినట్లు శ్రమచేసి సిద్ధపరచిన కారణమున నా భూమిమీద నొకనికి కొంతకాల మధికారమున్న నుండ నచ్చు. ఆ యధికారము భూమిని ఫలప్రద మగునట్లు చేసిన శ్రమకు ప్రతిఫల మగును. కాని, భూస్వామి భూమిని శ్రమ హరణమునకు సాధనముగా చేసిన దానిపై నతని కధికార ముండజాలదు.

భూమిమీద నెల్లరకు సాధారణాధికార ముండును. ఒకడు దానిమీద శ్రమచేసి శ్రమకు తగిన ఫలము బొందు నంత కాలము నతని కా భూమిపై నధికార ముండును. భూమిలోని ప్రతి భాగము నెల్లరకు చెంది యున్నది. దాని యే యంశముమీద నైనను ప్రాచీనకాలమున నొక డధికారము సంపాదించి యున్నంత మాత్రమున నతని కసాధారణాధికార మాభూభాగముపై కలుగజాలదు. అతని వంశజులు దానిమీద నెంత పరిశ్రమ చేయుదురో యంతకు ఫలము పొందగలుగుదురు. కొండొక వంశ మెల్లప్పటికి నొక భూభాగమునకు స్వామిత్వము వహింపజాలదు.

యూదుల మతము, క్రైస్తవ మతము ననుసరించి చూచినను భూమిమీద నెల్లరకు నధికార మున్నది. “భూమి నెన్నడును నమ్మరాదు. భూమి నాది. మీరు యాత్రికులు.

ఈ భూమిపై కొన్ని దినములు విహరించుటకు మీరు వచ్చి యున్నారు.” (వైవిటకస్. 25-23)

ఆధునిక తత్వవిచారకులలో నొక డగు హాబ్స్ కూడ భూమిమీద నెల్లరకు నధికార మున్నదని యంగీకరించు చున్నాడు. “ప్రకృతి మన కందరకు నన్ని వస్తువుల మీదను సమానాధికార మొసంగినది. ప్రాకృతిక దశలో ప్రతి మనుజుడు తన కోరిక ననుసరించి ప్రతి వస్తువు తీసికొన వచ్చు. కావుననే ‘ప్రకృతి యందరకు నన్ని పదార్థముల నిచ్చినది’ యను సామెతకూడ నున్నది. దీనివలన ప్రాకృతిక దశలో నుపయోగిత యధికారమునకు కారణ మని సిద్ధమగు చున్నది.” (జి. సీవ్.)

ఆత్మవాదుల దృష్టిలో భూమిమీదనే కాక, భూమి యందు గల పర్వతములు, అడవులు మున్నగు పదార్థముల మీద కూడ మానవుల కెల్లరకు నధికార మున్నది. జలము, వాయువు, సూర్యుడు, చంద్రుడు, నక్షత్రములు, ఆకాశము మున్నగు పదార్థముల కెల్లరు స్వాములే. మనుజులే కాక వీనిపై పశుపక్ష్యాదులును స్వామ్యము గలిగి యున్నవి. జీవులకు కర్మఫలముల నందజేయుటకు, పృథివి, సూర్య చంద్రులు, పర్వతములు, నదీనదములు నన్నియు రచింప బడినవి. జీవుల సముదిత కర్మలు వీని యుత్పత్తికి నిమిత్తములు. మనుష్యులు, పశు పక్షి క్రిమి కీటకాది జీవులు నన్నియు నీ పదార్థములద్వారా సుఖదుఃఖములను బొందుచున్నవి. సుఖదుఃఖములు జీవుల కర్మలకు ఫలములు. ప్రపంచమున నుపయోగకరములగు పదార్థము లన్నియు సర్వజీవుల

సాధారణ కర్మలఫలము. కావున వానిపై కొండొక మనుజునకో లేక యొకానొక పరివారమునకో కేవల మధికార ముండుట యనుచిత మగును. ప్రాణిమాత్రమునకు స్వామ్యమైన పదార్థముల ద్వారా యే మనుజు డెంత పరిశ్రమ మొనర్చునో యంత ఫలము బొందవచ్చు.

అనాత్మవాదులగు నర్థశాస్త్రుల దృష్టిలో పృథివ్యాది పదార్థములు ప్రకృతిపరిణామము వలన తమంత తాము జనించినవి. ఈ పదార్థములపై నెవ రెంత యధికారము నహించినను కాదనుటకు గల హేతు వొండును లేదు. వీరి దృష్టిలో జీవులుకానీ, వారి కర్మలుగానీ, కర్మలకు ఫలములు కానీ లేవు. కొండొక వ్యవస్థకు నిమిత్తమే కానరాదు. ఆత్మ వాదుల పక్షమున ప్రపంచమం దంతటను కర్మఫల వ్యవస్థ యున్నది. పరమాణువు మొదలు పృథివి, సూర్యచంద్రులు మున్నగువాని గతియు కర్మాధీనమై యున్నది.

భూమి ప్రాణిమాత్రమున కాధారము. ఈ భూమి మీద మనుజుడు తనశ్రమము ద్వారా క్రొత్త భూములను నిర్మించుచున్నాడు. తా నుండుటకు గృహమును నిర్మించును. కొన్ని భవనములు రెండు మూడు నాలుగు భూమికలు - అంతస్థులు - కలవిగా నిర్మించును. భూమి నివసించుట కుపయోగించును. భవనములలో నంతస్థులు - భూమికలు - నివసించుటకే నిర్మింపబడును. కావున వానినికూడ భూములందురు. మహాభూమి మీద ననేకు లుందురు. మనుజుడు తన నివాసార్థము రచించు భూములు చిన్నవి; కావున వాని మీద కొలదిమంది నివసించుదురు. ఇవి యల్పాకారమున నుండును. కాబట్టి సంస్కృతమున వీనిని భూమిక లందురు.

ధనికులు నేడు గొప్పగొప్ప భవనములు నిర్మించి యవి యద్దెల కిచ్చి తద్వారా మిక్కిలి ధనము సంపాదించుచున్నారు. భవన నిర్మాణమునందును, అద్దెలద్వారా ధన సంపాదనలోను శ్రమాపహరణము జరుగుచున్నది. ఇది యనుచితము. నివసించుటకు స్థలము లేనివారు శక్తినిమించి యద్దెలను చెల్లింపవలసి వచ్చుచున్నది. భవనస్వామి భవన నిర్మాణమునకు వ్యయించిన ధనము అద్దెలద్వారా తనకు లభించినమీదటకూడ ననేక సంవత్సరము లా భవనముతో నద్దెలు సంపాదించుచునే యుండును.

ధనికుడు ధనము వెచ్చించి భవనము నిర్మించును. వెచ్చించిన ధన మతని శ్రమ. అత డా యింటిని అద్దెకిచ్చి కొంతకాలములో తాను వెచ్చించిన ధనము - తన శ్రమ - మరల పొందును. కాని యా భవన మంతటితో నష్టము కాదు. అది యట్లే నిలిచి యుండును. అద్దెనిచ్చువా డా యింటిలో నుండి సుఖ మనుభవించుచున్నాడు. ఆ సుఖాను భవమునకు కారణము భవనస్వామి. అతడు భవనము నిర్మింప కున్న నద్దెలవారు నివసింపలేరు. కాని, భవనస్వామికి నతడు వెచ్చించిన ధనము తిరిగి యద్దెలరూపమున పూర్తిగ లభించిన మీదట భవనస్థితిలో భవనస్వామి శ్రమ కారణమైనను నది యల్పమాత్రలో నుండును. ఇటికలు, సున్నము మున్నగు వాని స్వాభావిక సామర్థ్యమువలన భవనము బహుకాలము నివాసయోగ్యముగ నిలిచి యుండును. ఆ పదార్థముల కా సామర్థ్యము భూజలాదులు కారణముగ లభించినది. ఇట్టి పదార్థముల స్వాభావిక సామర్థ్యము వలన భవనస్థితి యేర్పడి,

యందలి నివాసులకు సుఖము కలుగుచున్నది. ఆ సుఖములో భవనస్వామిశ్రమ ముఖ్యకారణము కాదు. భవనస్వామికి వెచ్చించిన ధనము లభింపనంతవరకు, నందలి నివాసులకు లభించు సుఖమునకు కారణము భవనస్వామి యొక్క శ్రమ, ఇటికలు మున్నగు పదార్థముల సామర్థ్యము రెండునునై యున్నవి. భవనస్వామి వెచ్చించిన ధనము పూర్తిగా లభించిన మీదట నతడు తన సంచిత శ్రమఫలము పూర్తిగ ననుభవించినవా డగుచున్నాడు. తరువాత నతడు తన ధనము - సంచితశ్రమ - ద్వారా చేసిన క్రొత్త శ్రమకూడ భవనస్థితికి కొంత కారణ మగుచున్నది. తాను భోగింపక, యితరుల నివాసార్థము భవననిర్మాణము చేయుట ధనికుని నవీనశ్రమ మగుచున్నది. దాని ఫలము ధనికునకు లభింపవలసినదే. కాని, ప్రాచీన సంచిత శ్రమఫలమున కొక సీమ - హద్దు - ఉన్నట్లు, ఈ నవీన శ్రమఫలమునకు నొక హద్దుండవలయు ననుమాట మరువరాదు. ఎంతటి శ్రమయైనను, నెట్టి శ్రమయైనను ననంత కాలమువరకు ఫలము నీయజాలదు. భవననిర్మాణమునకు తోడ్పడిన కూలివారి శ్రమఫలమున కంతమున్నట్లు, అద్దెకుండువారి శ్రమఫలమునకు నంతమున్నట్లు, భవనస్వామి యొక్క నవీన శ్రమ ఫలమునకుకూడ నంతముండవలయునుగాదా!

ధనికుడు = మూలపతి, కూలివారు కలిసి యంత్రముల ద్వారా వస్త్రముల నుత్పన్నము చేయుదురు. యంత్రము మూలమున తీవ్ర వేగముతో వస్త్రము లుత్పన్నము లగును. వేగముతో వస్త్రోత్పత్తి యగుటలో ధనికుని శ్రమ, కూలివాని.

శ్రమయు గౌణ కారణములు. యంత్ర బలము ముఖ్య కారణము. కూలివాడు తన చేతులతోనే పనిచేసిన వస్త్రము లధిక సంఖ్యలో నుత్పన్నము చేయలేడు. యంత్ర బల మధిక సంఖ్యలో చేయును. ధనికునికి పెట్టుబడి ధనము లభించిన మీదట, కూలివానికి తగిన పరిశ్రమ ఫలము దొరికిన తరువాత నేర్పడు వస్త్రోత్పత్తిలో ధనికుని నవీన శ్రమ యల్పమాత్రలో కారణ మగుచున్నది. ఇది యంతయు మనసున నుంచుకొని వస్త్ర మూల్యము నియత మొనర్చునెడల ఉపభోక్తల కన్యాయము జరుగ నేరదు. అట్లే యింటి యద్దెల విషయమునను ఆలోచించినచో భవనస్వామికి పెట్టుబడి ధనము లభించిన మీదట నింటి యద్దె మిక్కిలి స్వల్పముగా నుండవలసివచ్చును.

భవనస్వామికి కొలది యద్దెతో సంతోషము కలుగదు. మిక్కిలి లాభ మతనికి కావలెను. ఉపభోక్తలు కలిసి పణ్య పదార్థములను, భోగ్య పదార్థములను నిర్మించుకొందు రేని శ్రమఫలమునకు సరియైన వ్యవస్థ యేర్పడగలదు. ఉపభోక్తలు కలిసి యంత్రాదుల నుపయోగించిన శ్రామికులకు తగిన వేతన మిచ్చి యల్ప మూల్యమునకే తమ యుపభోగమునకు వలయు వస్తువుల నుత్పన్నము చేయగలుగుదురు. అట్లే యుపభోక్తలు కలిసి భవన నిర్మాణము చేసికొందు రేని పెద్ద యద్దెలనుండి వారు తప్పకొనవచ్చును. తగిన స్థానము వారికి లభించును. ధనికులు వేలాది యెకరముల భూమి కధికారులగుట యెట్లనుచితమో, కొండాక భూభాగము మీద ననేక భూమికలు గల భవనములను నిర్మించి వానిపై చిరకాల మధికారము వహించుటయు ననుచితమే.

పదునేడవ యధ్యాయము

అర్థము - పారివారిక వ్యవస్థ

పరివారముతో నర్థమునకు ననివార్య సంబంధమున్న టైల్లప్పుడు నంగీకరింపబడుచున్నది. కుటుంబపోషణ కర్థ మవసర మగుట యనుభవ సిద్ధము. పాశ్చాత్య విద్వాంసులు కుటుంబోత్పత్తి, దాని వికాసమును గూర్చి నిరూపించినప్పటినుండి కుటుంబముతో నర్థమునకు గల సంబంధము క్రొత్త పద్ధతిలో వర్ణింపబడుచున్నది. పరివార స్వరూపము నైతిహాసిక క్రమముతో నన్వేషించువారి మతమున పరివార రూపము స్థిరముకాదు. అది మార్పు చెందుచు వచ్చినది. భూమండలమున గల నానా మతస్థులు తమ తమ పరివార స్వరూపము ననాది యనియు, శాశ్వత మనియు ననుచున్నారు. కాని, వీనిలో నొక పరివార స్వరూపముకూడ నానావిధములగు చారిత్రక యుగములం దొక్కటిగా నున్నదనరాదు.

ఈ పక్షము నంగీకరించువారు వికాసవాదులు. వికాసవాదము ననుసరించి ప్రపంచము మొదట జడములయిన భౌతిక పదార్థముల రూపమున నుండెను. ఆరంభమున సజీవస్పృష్టి లేదు. కొండొక ప్రాచీన యుగమునం దజ్ఞాత దశలో కొండొక సూక్ష్మప్రాణి యెట్లో యుద్భవించినది. వేలాది వర్షములలో నా యేక ప్రాణి యనేక మైనది. ఒక జాతినుండి యనేక జాతులు తప్పన్నము లైనవి. అత్యంత ప్రాచీన కాలమున, నేటికి లక్షలాది వర్షములకు పూర్వ మొక జంతువునుండి మొదటి మానవుడు ప్రకటమై యుండెను. అతడొక విధమగు పశు

వుగా నుండెను. అతనిలో జ్ఞానము క్రమముగాను నెమ్మదిగాను వికసించినది. మానవులలో మొదటివాడు పశువువలె నాలుగు పాదములతో చరించెడి వాడు. జీవన రక్షార్థ మతడు తన వెనుకటి కాళ్ళమీద నిలబడ యత్నించెను. క్రమముగా నేటి మానవుని వలె నడువ నేర్చినాడు. అతని జ్ఞానము నందును వికాసము కలిగినది. ఈ వికాసము నేడును ముందుకు సాగుచునే యున్నది. మానవ పశువు యొక్క మొదటి రూపములు నశించినవి. భూగర్భమున నెక్కడో యణగియున్న వాని యస్థిపంజరము లప్పుడప్పుడు బయట పడుచున్నవి. నాటినుండి నేటికి వేలకొలది వత్సరములు గతించినవి.

పశుజాతినుండి యుద్భవమైనందున మానవుడును పశువులవలెనే సంతానము గనుచుండెను. తల్లి, అక్క, చెల్లెలు మున్నగు స్త్రీలందఱు నతనికి సమానలుగా నుండిరి. అత డందరితోను కలిసి సంతానము గనుచుండెడివాడు. అతడు జ్ఞానము వికసించినకొలది స్త్రీలలో భేదము గుర్తింప సాగెను. కొందఱను తాను సంతానము గన యోగ్యులుగా నెంచెను. మరికొందఱను నిషిద్ధులుగా నెంచెను. సంతానము గన యోగ్యులు కారని, అగమ్య లని నిషేధింపబడిన వారి సంఖ్య పెరిగినది. తల్లి, కూతురు, తోబుట్టువు వీరితో కలిసి సంతానము కనరాదని యెంచబడినది. ప్రపంచమున నాదిమ మానవు డెక్కడ నున్నను నీ స్థితియందే యున్నాడని వికాసవాదుల మతము.

మార్కుస్ ననుసరించు నర్థశాస్త్రులంద రీ వాదము నంగీకరింతురు. పరివార విషయమునను మార్కుస్ వాదులు వికాసవాదుల ననుసరింతురు. మార్కుస్ కు పూర్వము అమెరికా నివాసి మార్గరేట్ వికాసవాదము ననుసరించీయే పరివారోద్భవమును ప్రదర్శించి యున్నాడు. అతనిని ప్రమాణముగా నంగీకరించి, మార్కుస్ కా జీవనమిత్రుడైన ఎంగల్సు మనుష్యరూపమున పశువుగానున్న యాదిమ మానవుని పరివారమును గణపరివార రూపమున వర్ణించి యున్నాడు. ఆ పరివారమున ప్రతి పురుషుడు ప్రతి స్త్రీతోను కలిసి సంతానము గనుచుండెడివాడు. తల్లి, కూతురు నని విచారింపక ప్రతి స్త్రీతోను కలిసి సంతానము గనెడివాడు. అట్టి గణపరివారము మొదలుకొని పవిత్ర దాంపత్యము గల పరివారము వరకు గల వికాసమునకు ముఖ్య కారణ మర్థవ్యవస్థయే యని మార్కుస్ వాదు లంగీకరించి యున్నారు. ఏ కాలమున నెట్టి యర్థవ్యవస్థ యున్న నా కాలమున నా యర్థవ్యవస్థ కనురూపముగ పరివార మేర్పడినది. పరివారమునకు చెందిన వివిధ రూపములతో నర్థవ్యవస్థకు కార్య కారణ భానమును సంపాదించుట మార్కుస్ వాదుల యావిష్కార మనవలెను. వికాసవాదమును, మార్కుస్ వాదమును నంగీకరించిన కొందఱు భారతీయ విద్వాంసులును ప్రాచీన భారతమునందలి యార్య పరివారములు వన్యదశకు చెందినవిగా చెప్పియున్నారు. వారి దృష్టిలో భారతీయాద్యులు కూడ కొండొక కాలమున తల్లి, కూతురు నను భేద మెంచక నెల్ల స్త్రీలయందును సంతానము గనుచుండిరి.

ఆత్మవాదులు కానీ, ఆత్మవాద్యర్థ శాస్త్రులు కానీ యుపద్యుక్త వికాసవాదుల పరివార వికాసపద్ధతి నంగీకరింపరు. అది యయుక్త మందురు. ఆత్మవాదమున జడము, చేతనము నను రెండు పదార్థములు పూర్తిగా భిన్నములు. జీవుడు కర్మఫలము ననుసరించి యనేక యోనులందు తిరుగును. జీవుల శరీరములు, జ్ఞానములు సమానములు కావు. కొందఱి శరీరములు దుర్బలము లయిన మరికొందఱివి సబలములు. కొందఱి జ్ఞానము తీక్షణమైన మరికొందఱిది మందము. కొందఱికి పూర్వజన్మస్మరణముకూడ కలుగును.

ఆరంభపు మనుష్యులలోను కొందఱు జ్ఞానవంతులు, మరికొందఱు మందబుద్ధులు నుండిరి. జ్ఞానులు, సంస్కృతులు నైన వారతి ప్రాచీనకాలమునుండి తల్లి, కూతురు, అక్క, చెల్లెండ్రు సగమ్య లనియు, వారితో కలిసి సంతానము కన రాదనియు నెన్నఱో నిషేధించి యుండిరి. వారి సమకాలీనులలో కొందఱు వన్యదశయందుండి గమ్యా గమ్య విచారణ చేయకున్న నుండవచ్చు. అంతేకాని సమస్త మానవులు నారంభ కాలమున పశువులవలె నజ్ఞానమయ్యలై గమ్యా గమ్య విచారణలేనివారై యున్నారనుట ప్రమాణ సిద్ధము కాదు. జీవుడు నిత్యుడు, జన్మజన్మాంతరములను బొందుచుండునని యంగీకరించిన మీదట 'మనుష్యు ధారంభమున నజ్ఞానిగానే యుండెను; అత డసంస్కృత బుద్ధియై యుండె' ననుట యెంతమాత్రము యుక్తముకాదు. పూర్వజన్మము లేని వర్తమానజన్మ మనునది లేనేలేదు. వికాసవాదుల దృష్టిలో నేది యాదికాలమో యప్పటి మానవులలో

కొందఱు తమ పూర్వజన్మపు టభ్యాస ఫలముగ జ్ఞానవంతులై యుండుటలో సంశయ ముండరాదు. వారికి గమ్యాగమ్య జ్ఞాన ముండియుండును. కాబట్టి యారంభ కాలము నుండియు మానవులలో గమ్యాగమ్య జ్ఞాన ముండనే యున్నది. ఆరంభ కాలమున ప్రతి మానవుడు గమ్యాగమ్యజ్ఞానశూన్యుడై యుండవలె ననుట ప్రమాణ సిద్ధము కానీ, యనివార్యము కానీ కాదు.

ఆత్మవాదము ననుసరించి యాదిమ మనుష్యులలో ననేకదశ లుండి యుండవచ్చు. కొండొక యుగమున మనుష్యు లెల్లరు జ్ఞానవంతులై యుండుటయు సంభవము కావచ్చు. వారు పూర్వజన్మల కర్మఫలముగా నట్లు జన్మించి యుండవచ్చు. వారి సంతానము కారణాంతరములచే వారి నుండి వేరై క్రమముగా జ్ఞానహీనులై వన్యదశను బొందియుండుటయు నసంభవము కాదు. అజ్ఞానవశమున వారిలో గమ్యాగమ్య వివేకము లేకుండవచ్చును. జ్ఞానసంపన్నుల సంతాన మొకప్పుడు పరమమూఢు లగుట యసంభవము కాదు. ఆదిమ మానవుల సంభావిత దశను ప్రకటించుట కిది ప్రథమ ప్రకారము.

చెండవ సంభావితదశ : ఆదికాలమున కొందఱు మానవులు తమ పూర్వకర్మల ననుసరించి జ్ఞానులుగా నుత్పన్నులై యుండవచ్చు; కొందఱు అజ్ఞానులుగా నుద్భవింపవచ్చు. జ్ఞానులలో గమ్యాగమ్య జ్ఞానముతో బాటు ఇతర జ్ఞానము కలవారు నుండియుండుదు. అజ్ఞానులు పశుతుల్యులుగా నుండియుండుదు. తరువాతి కాలమునందు జ్ఞానుల

సంతానములో నధికులు జ్ఞానులుగాను, నజ్ఞానుల సంతానములో నధికు లజ్ఞానులుగాను నుండి యుండవచ్చు. కావుననే నాటినుండి నేటివరకు రెండు యెడల మానవులు చూడవచ్చుచున్నారు.

మూడవదశ : కొండొక యుగారంభమున కర్మాభిన్నులై యెల్లరు నజ్ఞానులుగా నుత్పన్నులై యుండవచ్చు. తరువాత వారి సంతానములో కొందఱు జ్ఞానులై యుండుట. వారు గమ్యాగమ్య వివేకమును గలిగి యుండవచ్చు. జ్ఞానుల సంతాన మజ్ఞానియైనట్లు అజ్ఞాని సంతానము జ్ఞానసంతమును కావచ్చు.

ఉపద్యుక్తములగు మూడు దశలు సంభవములే కాని గగన కుసుమము వలెనో, కుండేటి కొమ్మువలెనో, వాఘ్యా పుత్రుని వలెనో యసంభవములు కావు. ఏకాలమున నేదశ యుండెనో యనుమానింప వలనుపడదు. ఇయ్యది చరిత్రాంత సంబంధించిన విషయము. ఆదిమ మానవు లెల్లరు నెవ్వ పశువులై యుండి రనువారు సత్యమగు నితిహాసమును ప్రమాణముగా చూపవలసి యుండురు. నేటివరకు నట్టి యతిహాస మెక్కడను లభించియుండదయ్యె.

భారతీయ విద్వాంసులు వేదములను, స్మృతులను, రామాయణ మహాభారతములను, పురాణాదులను ప్రమాణములుగా నంగీకరించుచు వచ్చుచున్నారు. వేదాదుల ననుసరించి చూచినచో నాదికాలపు ప్రాచీనాచార్యులు జ్ఞాన సంపన్నులై యుండిరి. వారిలో గమ్యాగమ్య విషయమునకు సంబంధించిన వ్యవస్థ మిక్కిలి సుదృఢమై యుండెను. వికాస

వాదులు, మార్కు మున్నగువాడు కూడ నాదిమయాద్యుల నన్యదేశపు వన్యమానవులతో సమానముగా నెంచిరి. — వారిలో కూడ గమ్యాగమ్య వివేకము లేదని వా రభిప్రాయ పడియున్నారు. ఆర్థికవ్యవస్థ ననుసరించి యాద్యుల పరివార స్వరూపము మారుచు నచ్చిన దనియు మార్కువాడు లెంచి యున్నారు. ఈ విషయమున నిరుపక్షములు చూపు ప్రమాణ విషయముల నిట విచారించవలసి యున్నది.

స్మృతులు వేదములను ప్రమాణముగా సంగీకరించును. వేదములు వానికి మూలములు. స్మృతులు తల్లిని, కొమార్తెను, తోబుట్టువును నపవిత్రదృష్టితో చూచుట మహాపాప మనును. స్మృతుల ననుసరించి చూచిన వేదములు పతిపత్నులను గూర్చి వర్ణించిన తావులలో నిరువురిని భిన్న భిన్న కలలుగా వర్ణించుచున్నవి. వేదవాక్యములలో కొన్నింటిని చూచినపుడు తండ్రి తన బిడ్డను, అన్న తన చెల్లెలిని వివాహ మాడుట విహితమేమో యను సందేహము కలుగును. ప్రాచీన పండితు లా వాక్య విషయమున సందేహించి సమాధానముల నిచ్చియుండిరి. నేడు మరల కొందఱు వికాసవాదమును, మార్కు వాదము నండగా చూచుకొని యా వాక్యముల విషయమున క్రొత్త యాక్షేపములను చేయుచున్నారు. వానినిగూడ పరీక్షించుట యావశ్యక మగుచున్నది.

“ ప్రథిష్ఠయస్య షీరకర్మ మిష్ట దనుష్ఠితం నునర్షో ఆపాహాత్ ;

పునస్తదాప్యహతి యత్కనాయా దుహితురా ఆనుభృతమనర్వా ”

(ఋ. 10 - 61 - 5).

ఈ మంత్రమున, “ ప్రజాపతి సుందరియైన తన కొమ్మారై
యందు వీర్యాధానము చేసెను” అని చెప్పబడినది.

“పితాయత్ స్వాందుహితర మధిష్కన్
క్ష్మయాశేతః సంజగ్మాన్ నిషించత్
స్వాధ్యోజనయన్ బ్రహ్మదేవా
వాస్తోష్పతిం వ్రతపాం నిరతక్షన్”

(ఋ. 10 - 61 - 7.)

ఈ మంత్రమునందును తండ్రి పుత్రీకపై నాక్రమణము చేసినట్లు
చూడనగును. మైత్రోయణీ సంహితయందు నొక వాక్య
మున్నది. అందును పై మంత్రములలో పితాసుతల సంబంధ
మును గూర్చి వ్రాయబడియున్నది.

“ప్రజాపతిః స్వాం దుహితరమధ్యై దుషసంతస్య శేతః పరాపతత్”

మై. సం. 3, 6-5.

ఉపద్యుక్త వాక్యముల నాధారము చేసికొని కొందఱు
'వేదకాలమున తండ్రి పుత్రీకతో కలిసి సంతానము గనుచుం
చెడివాడు; తరువాత నయ్యది పాపముగా నెంచబడినది'
అని యాక్షేపింపసాగిరి. ఇట్టి యాక్షేపములకు చాల కాలము
నకు పూర్వమునందే కుమారిలభట్టపాదు లిట్లు సమాధానము
చెప్పియున్నాడు. “ప్రజాపతి యొకానొక దేవతా నామము
కాదు. ప్రజాపతి యన సూర్యు డని యర్థము. ప్రజలను
పాలించువాడు కావున సూర్యుడు ప్రజాపతి యనబడును.
ఉదయకాలమున సూర్యు డుపస్సును సమీపించును.
సూర్యుని యాగమనముచే నుప స్సుత్పన్న మగును. అందు
వలన నది సూర్యపుత్రీకగా చెప్పబడినది. సూర్యుడు కిరణ

రూప బీజము సుషస్సునం దుంచుటచే స్త్రీ పురుష వ్యవహార మా సూర్యోషఃకాలములం దారోపింపబడినది. ఇట్టి యర్థము నెరుగక ప్రజాపతి యను దేవత పుత్రికతో చరించినట్లు చెప్పుచున్నారు. అట్టి స్త్రీపురుష సంబంధ మిట లేనే లేదు. ఇది సూర్యోషఃకాలముల వర్ణన మాత్రమే. ఇందు పతి పత్నుల వ్యవహార మారోపింప బడినది.” (మీ. ద. తంత్ర వార్తికము. పు. 2-8.).

కుమారిలుని యర్థము క్లిష్ట కల్పన యందురేని యది యును కాదు. ఐతరేయ బ్రాహ్మణము (పంచిక కి. అ కి. ఖండము 9) లో నీ విషయ ముల్లేఖించి; ‘కొందఱు ఆకాశ మును, మరికొందఱు ఉషఃకాలమును దుహిత - పుత్రిక - యంగుడు’ అని చెప్పబడి యున్నది. కుమారిలుని యర్థ మీ యైతరేయ బ్రాహ్మణము ననుసరించుచున్నది. బ్రాహ్మణ గ్రంథములు వేదమంత్రములకు ప్రాచీన వ్యాఖ్యానములు.

నైదిక శబ్దములు యశాగికములు. యోగబలము ద్వారా శబ్దము లనేకార్థములలో ప్రయోగింపబడగలవు. ఇందులకు ప్రమాణము ఐతరేయ బ్రాహ్మణము దుహితృ శబ్దమునకు చేసిన యర్థమే.

ఉపద్యుక్త మంత్రవాక్యములకు సూర్యపరముగా చేయబడిన యర్థము నంగీకరింపక యైతిహాసికులు చెప్పినట్లు కొంత తడవున కంగీకరించినను, ప్రజాపతి తన పుత్రికతో పన్నివలె వ్యవహరించినట్లు సిద్ధమగును. కాని యాసంబంధ మా గ్రంథమునం దుచిత మని యంగీకరించినట్లు సిద్ధము కానేరదు. ప్రజాపతికి పుత్రికతో గల సంబంధ ముచిత మని

యెంచి నాటి శిష్టు లట్లా చరించి రని యైతిహాసికులు ఋజువు చేయగలరా? నేడుకూడ ననేకులు చౌర్య మాచరింతురు; కాని, యాచౌర్యము నెవరైన నాదరింతురా? శిష్టులు దాని నంగీకరింతురా? లేదు. అట్లే వేదకాలముందును పితా పుత్రు కల సంబంధము గర్హింపబడినట్లు ఐత రేయ బ్రాహ్మణమును చూచిన బోధపడును. అందు 'ప్రజాపతి తన పుత్రుకను భార్య రూపమున ధ్యానించెను. అతడు పుత్రుక సమీపమునకు మృగరూపమున బోయెను. ప్రజాపతి యకార్య మొనర్చుట జూచి దేవతలు పరస్పర మాలోచించిరి. దుద్రుడు ప్రజాపతిని దండ్రింపగల డని నిర్ణయించి యతని దగ్గరకు వెళ్ళిరి. 'ప్రజాపతి యకార్య మొనరించినాడు. కావున నతనిని బాణముతో కొట్టు'మని కోరిరి. దుద్రు డతనిని బాణముతో కొట్టగా నత డెగిరిపడెను. ఆ ప్రజాపతిని నేడు మృగశిర నక్షత్రముగా చెప్పదురు. అతని పుత్రుక రోహిత నక్షత్రముగల మృగి యయ్యెను. అదియే రోహిణీ నక్షత్రము.' అని బ్రాహ్మణ మున వర్ణన చూడనగును. ఈ వర్ణన యైతిహాసికుల దృష్టిలో మానన చరితగా భావింపబడినను వేదకాలమున పితాపుత్రుక లలో పశిపన్న భావము నిండనీయముగ నెంచినట్లు సిద్ధమగు చున్నది. వాస్తవమున నిది మాననచరిత్ర వర్ణన కాదు. మృగశిర్ష, రోహిణీ నక్షత్రములకు సంబంధించిన వర్ణన యని స్పష్టముగా తెలియుచున్నది.

ఋక్ సంహితలో యమయమీ సూక్త మొకటి యున్నది. ఇందు యమయమీసంవాద మున్నది. చారిత్ర కముగా ప్రసిద్ధమైన యర్థమునుబట్టి యముడు, యమియు

నన్ను చెల్లెండ్రు. వా రిరువురు వివస్వంతుని సంతానము. యమి యముని మాటిమాటికి సంభోగార్థము ప్రేరేపించును. యము డది నిషేధించును. ఈ ప్రసంగమున గల యమి వాక్యములను పురస్కరించుకొని యన్నా చెల్లెండ్రలో సంభోగము నాడు కలదంటురేని యది యుక్తముకాదు. అట్టి యాచారమున్న యము డేల నిషేధించును ?

“ఉశన్తి ఘాతే అమృతాస ఏతదేకస్య

చిత్వజసం మర్త్యస్య” (ఋ. 10. 10 - 3.)

ఈ మంత్రమున యమి ‘దేవతలుకూడ పుత్రికలను, తోబుట్టువులను కామించుచున్నారు.’ అనును. ఈ మంత్రమున ‘త్యజసమ్’ పదము పుత్రికలకు, తోబుట్టువులకు బోధకము. శబ్దార్థము త్యజసమ్ = త్యాగయోగ్యము. ‘పుత్రికలు, తోబుట్టువులు త్యాగయోగ్య లయినను దేవతలుకూడ వీరిని కామించుచున్నారు. కావున నీవుకూడ సంకోచింపకము’ అని యమి యభిప్రాయము. ఈ యభిప్రాయమును బట్టి చూచినను, ‘త్యజసమ్’ పదార్థమును బాగుగా గ్రహించినను, నాటికి పుత్రికలు, తోబుట్టువులు గమ్యులు - సంభోగయోగ్యులు - కారనియు, త్యాగయోగ్య లనియు బోధపడుచున్నది.

యముడు, యమివాక్యమునకు బనులు చెప్పుచు, ‘తోబుట్టువుల కుచితిముకాని కార్యము వా రాచరించు యుగము రానున్నది’ (ఋ. 10 - 10 - 10.) యనును. ఈ వాక్యార్థము ప్రాచీనకాలమున నన్నా చెల్లెండ్రు పతి పత్నులుగా న్యనహరించుట నిందనీయమైనట్లు స్పష్టముగా

చెప్పక చెప్పుచున్నది. అంతేకాక మంత్రమున నే రానున్నయుగము సూచింపబడినదో యా యుగము నేటి కతిసమీపములో నుండవచ్చును. కారణ మేమన : నేటి వికాసవాదులు, మార్కు శిష్యులు పుత్రికలతోను, తోబుట్టువులతోను చరించుట దోషరహితము, మానవ స్వభావజనితము నని సిద్ధపరుప ప్రబల ప్రయత్నము లాచ రించుచున్నారు కదా! ఇట్టి ఘృణితము - జుగుప్సాకరము - నగు యుగమును రప్పింప నెంతగా యత్నించినను యత్నిం తురుగాక! ప్రాచీన భారతీయ వైదికాద్యుల భూతకాలము నీ విధమగు పాపాచరణముతో కలుకత మొనర్చజాలరు.

ఇట్టి శంకలు మంత్రముల నైతిహాసికముగ నన్వయించి నపుడే కలుగును. సూక్తమునందు యముడు, యమియను పేరుగల శరీరధారి వ్యక్తులు పేర్కొనబడిన నుపద్యుక్త శంక కలుగును. కాని, నిరుక్తకాదుల పక్షము నంగీకరించి యర్థమొనర్చిన నిట్టి శంకల కట తావే లేదు. మంత్రపదము లకు యశాగికార్థము చెప్పిన యము డన నగ్ని యనియు, యమి యన పృథివి యనియు చెప్పనగును. శతపథ బ్రాహ్మణము నందు,

“ యమేన త్వా యమ్య సంవిదానేత్యగ్ని ర్వై
 యమ ఇయం యమి ” (7. 2-1-10.)

అగ్ని యము డనియు, పృథివి యమి యనియు చెప్పబడినది. ఈ యర్థము నంగీకరించినచో నగ్నిని పతిగాను పృథివిని పత్నిగాను వర్ణించిన ట్లగును. జైమినిమహర్షి మతిమున, వేదమంత్రములలో నితిహాసము సంభావింపబడిన తావలూ దసి

ప్రపంచమునగల నిత్యపదార్థముల వర్ణనగా నెంచవలయును. సూర్య చంద్రులు, పృథివి, అగ్ని మున్నగు పదార్థములు నిరంతరము కార్యము లొనర్చుచున్నవి. అవియే వేదములం దాలంకారిక భాషలో వర్ణింపబడినవి.

నేటి మార్కు శిష్యు శ్రీసోతువులను పరికింపరు. ఇతర దేశములందు నన్యజాతీయు లయిన మానవుల సంఘములలో నాచరణలోనున్న పారివారిక స్వరూపముల నాధారముగా తీసికొని మార్కన్ పరివారవిషయమున నొక మతమును స్థాపించి యున్నాడు. దానిని నమ్మి ఎంగల్సు ఐతిహాసిక యుగమునకు పూర్వమున గల ప్రపంచ మానవులలో గమ్యాగమ్య వివేకము లేదని యుద్ఘోషించి యున్నాడు. మార్కు, ఎంగల్సుయొక్క ప్రత్యక్షరము సత్యసిద్ధ ప్రమాణమని యంగీకరించు మహానీయులు వాదావేశమునకు లోనై యర్థము ననర్థము చేయదొడగిరి. నస్తుస్వరూపము తమవాదమునకు విరుద్ధమైన తావులందుకూడ తమ కల్పనా రూపమునే చూడసాగిరి.

ప్రాచీన వైదికులు, పతిపత్నులలో నన్యభిచరితమగు ననురాగధర్మము నంగీకరించుచుండిరి. కాని నేటి వికాసవాదులు వారిని గమ్యాగమ్య వివేకశూన్యులుగా నెంచుచున్నారు. కల్పనకు లోబడి మనుజు డసత్యమును సత్యముగా చూచును. మోహనశమున మానవుడు నస్తుస్వరూపమును నెరుగజాలడు. భ్రాంతునకు ముత్యపుచిప్ప వెండిగాను, మృగత్పిష్ట జలముగాను తోచును. మార్కు వాదము

ననుసరించువారిలో కొందఱు జడవాదము నట్లే యనుకరించు చున్నారు.

ఎంగల్గు పరివారోత్పత్తి విషయము నొకచో నిట్లు వ్రాయుచున్నాడు. “ఇట్లు ప్రాగైతిహాసిక యుగములందు పరివారవికాస మీ విషయమునందే నిహితమై యుండెను. స్త్రీ పురుషుల మధ్య నైవాహిక సంబంధమునకు చెందిన సామాజిక క్షేత్రము మిక్కిలి చిన్నదైపోయెను. ప్రప్రథమ మున మూలరూపమునం దీ క్షేత్రము సమస్త గణమును తనలో నిముడ్చుకొనెను. కాని క్రమక్రమముగా నైవాహిక సంబంధ క్షేత్రమునుండి తోబుట్టినవారు తొలగింపబడిరి. తరువాత దూరపు సంబంధము గలవారు కూడ వేరు చేయ బడిరి. చివరకు వివాహితలను కూడ నా క్షేత్రమునుండి తొలగించిరి. ఇట్లు యూధవివాహములు న్యసహారమున లేకుండ పోయినవి. చిట్టచివరకు ఒక్క పురుషున కొక్క స్త్రీతో వివాహము మిగిలేపోయినది. అందు కొంతకాలము నకు గాను శిథిల బంధనములతో బద్ధులయిన స్త్రీ పురుషుల యుగ్మ మొక యణువువలె నుండెను. ఆ బంధనము తెగినచో వివాహమే యసంభవ మయ్యెడిది. ఇది కేవల సత్యము. దీనివలన నాధునిక యుగమున న్యైక్యగత ప్రణయ మెంత తక్కువగా నుండుటచే నేకనిష్ఠ వివాహము జన్మింపగలిగినదో బోధపడగలదు. ఈ యనన్ధలో నుండు జనుల న్యసహారము వలన నుపర్యుక్త విషయమున కనేక ప్రమాణములు లభింప గలవు. ప్రాథమిక పరివార స్వరూపమున పురుషునకు స్త్రీల కొఱత యుండెడిది కాదు. వారికి కావలసినవారికంటె

నెక్కుడుగా స్త్రీలు లభించెడివారు. కాని, నేటి స్థితిలో స్త్రీలు తక్కువయ్యెరి. అందువలననే జంట వివాహములతో బాటు స్త్రీల నపహరించుటయు సంభవించినది. ఇంతేకాక క్రయవిక్రయములు కూడ నారంభమయ్యెను. ఇవి యన్నియు సమాజములో ప్రవేశించిన పరివర్తనమునకు చిహ్నములు.” (పరివార్తోత్పత్తి పు. 68 - 69.)

ఈ లేఖవలన ఎంగల్సు కాసీ, వారి యనుగాములు కాసీ, ‘ప్రాచీన కాలమున యూధవివాహములు జరుగుచుండెడివి. క్రమముగా వానిలో సంకోచ మేర్పడి చివరకు యుగ్మ వివాహము లేర్పడినవి’ యని చెప్పటయే తమ యుద్దేశ మందు రేని యాపత్తి యొకింతయు లేదు. కాని, యీ స్థితి యాదిమానవుల కందఱకు నంటగట్ట జూతు రేని యందులకు ప్రమాణము చూపు డని యడుగవలసి వచ్చును. వన్యదశలో కొండఱు యూధవివాహము లాచరించునపుడు సంస్కృతులు, విజ్ఞానవంతులు నైన జనులు ఏకనిష్ఠమగు పవిత్రభావనతో నోతప్రోతులై యుగ్మ వివాహము లాచరించుచుండుట యసంభవము కాదు.

వన్యదశలో నే సమాజమున పురుషునకు స్త్రీలకొఱత లేకుండెనో యప్పుడును స్త్రీల నపహరించి బలాత్కారముగ వారితో భోగించుట యసంభవము కాదు. వన్యదశలోని మనుష్యులకు పశువులకు మధ్య నెక్కుడు భేద ముండదు. పశువులలో పురుషపశువునకు స్త్రీపశువుల కొఱత యుండదు. అయినను నొక స్త్రీపశువుకొఱకు పురుషపశువు లెన్నో కలహించుట చూడనగును. స్త్రీనిమిత్తము జరుగు యుద్ధము

లలో బలహీనులు నశింతురు. యూథవివాహము లున్నను, నొక నన్యమానవపశువు కొండొక స్త్రీని తన వశములోనే యుంచుకొన దలచినపు డితరులతో నతడు కలహించును. వీలైనంతవర కాస్త్రీని తన వశమున నుంచుకొనును. యూథ దశకు చెందిన పురుషుడుకూడ వాసనావశుడై యొక స్త్రీవై బలాత్కారము చేయవచ్చు. కాబట్టి యుగ్మవివాహములు కారణముగా స్త్రీల నపహరించుటయు, క్రయవిక్రయము లారంభమగుటయు యుక్తిసిద్ధము కాదు. పశుదశలో నున్న మానవుడు కామవేగమునకు లోనయి కొండొక స్త్రీవై బలాత్కారము చేయడని కానీ, తనకోరిక కాటంకము కలిగించినవానితో కలహింపడని కానీ ఎంగిల్చు, వారి యను యాయులు తప్ప వారియెవరును చెప్ప నాహుసింపరు. వన్య మానవ సమాజములో సమైక్యతముల కొలది నెవరినెవరి, యభిమానమున నిట్లు పలుకువాడు వన్యదశలోనున్న మానవ పశువుల మానస వికారములను బొట్టిగా తెలిసికొనజాలక పోయి రసక తిప్పదు.

‘అర్థ నన్యావస్థకు చెందిన మధ్యయుగమున చాల కాలము వరకు నాదిమ సామ్యవాది యగు పరివారము సమస్త మానవ సంఘమునందును కలగు.’ (పరివారోత్పత్తి. పు. 56) అని ఎంగిల్చు ప్రచూణ రహితముగా సుల్లేఖించి యున్నాడు.

ఇట్టి లేఖలను చదివి విభ్రాంతులై కొందఱు, వేద కాలపు టార్కుల సమాజమందును యూథవివాహ పద్ధతి యాచరణములో నున్నట్లు సిద్ధపరుప యత్నించుచున్నారు.

శ్రీపాద అమృతడాంగే యిట్లు చెప్పుచున్నారు: “ హిందువుల ప్రాచీన సమాజమున గల గోత్రము, వివాహ దృఢ సంబంధము నను నీ రెండును ‘ పూర్వమున యూఢవివాహమునకు సంబంధించిన యవస్థ యొకటి యుండవచ్చును; దాని నాధారము చేసికొని వివాహ పద్ధతి వికసించియుండవచ్చును. ’ అని ప్రమాణితము చేయుచున్నవి. కాని యీ యూఢవివాహము దగ్గరబంధువులైన యొక్క వంశజులలో పరస్పరము వివాహము కానివిధమున నుండెను. ” (భారత్ - పు. 83)

హిందువులలో సగోత్రవివాహము జరుగదు. స్వస్థులన్నియు నొక్కస్థుడిగ సగోత్ర వివాహమును నిషేధించినవి. ఈ నియమమును శ్రీ డాంగే యెరుగును. కాని మొదట సగోత్ర వివాహములు జరిగినట్లు చెప్పుచున్నారు. మహాభారతమున నాదిపర్వమునందును, హరివంశమునందును బ్రహ్మనుండి కుటుంబోత్పత్తి యొనర్లు నర్ణింపబడినది. ఈ వర్ణనలనుబట్టి వారు సగోత్ర వివాహములను సిద్ధపరుచుచున్నారు.

ఇట నొక తత్వము ధ్యానమున నుంచుకొనవలెను. సగోత్ర వివాహముల యాభాసనైనను కలిగించు చిహ్నములు వేదమంత్రములలో నెక్కడను కానరావు. మహాభారతపు టాదిపర్వము నందును, హరివంశము నందును నయోనిజోత్పత్తి నర్ణింపబడినది. అన్నా చెల్లెండ్రలోను, పితా పుత్రికలలోను పతిపత్నీ భావము కూడిదనుటకు ముఖ్యకారణము రక్తసంబంధ ముండుటయే. అయోనిజుల కొక శరీరముతో

సంబంధ ముండదు. కావున వాస్తవమున వారిలో పితౄ పుత్రికల భావముకానీ, అన్నాచెల్లెండ్ర భావముకానీ లేదు. అయోనిజులయిన స్త్రీ పురుషుల నెవడో యొక పురుషుడు తప్పన్నము చేసియున్నాడు. కావున నయోనిజులు పరస్పరము కలిసి సంతాన ముత్పన్నము చేయుటకానీ, యుత్పాదకనితో కలిసి సంతానోత్పాదన చేయుటకానీ, నిషిద్ధముకాదు. బ్రహ్మ వామపాదమునుండి పుట్టిన దక్షుడు దక్షిణపాదమున పుట్టిన కన్యను వివాహమాడెను. వారిరువురికి నరువది కన్యలుత్పన్నలైరి. దక్షునకు మరల యిరువురు సోదరులుండిరి; మరీచి; ధర్మశుడు. దక్షుని యరువది పుత్రికలలో పదిమందిని ధర్మశుడు వివాహమాడెను. మరీచి పుత్రికుడు కశ్యపుడు వారిలో పదముగ్గురిని వివాహమాడెను.

ఈ కథనుబట్టి దక్షుడు తన తోబుట్టువును, కశ్యపుడు తన పెదతండ్రి బిడ్డలను వివాహమాడి రని యెంచుట భ్రమయగును. అయోనిజులగుటచే వీరిలో నన్నాచెల్లెండ్ర భావము పారమార్థికము కాదు; ఆరోపించిన భావమే. ఈ యారోపిత సంబంధముల నాధారముచేసికొని సగోత్రవివాహములను సాధించుట యసంగతియు. వాస్తవమున సంగుష్ఠాదులనుండి సంతానము కలుగుట యసంభవము. అందునలన దక్షాదు అయోనిజులని యంగీకరింపవలెను. అయోనిజోత్పత్తి విశ్వసనీయముకాకున్న సంగుష్ఠాదులనుండి మనుష్యోత్పత్తి బొత్తిగా నంగీకరింపరాని దగును. ఈ తర్కము మహాభారతాదు లందలి లోకవిరుద్ధపు మానవోత్పత్తికి సంబంధించిన కథల కన్నిటికి వర్తించును. అసంభవగాథలుగా వానిని

సిద్ధపరుచును. అసంభవ దోషము నంగీకరించిన మీదట నా కథలనుబట్టి సగోత్ర వివాహముల నంగీకరించుట ప్రమాణ విరుద్ధ మగుచున్నది. దక్షుడుల యుత్పత్తి సంభవమైనను, లేక యసంభవమైనను నుభయ విధములలోను సగోత్ర వివాహము సిద్ధము కాదు.

ఎంగల్సు మున్నగువారి ననుసరించుచు శ్రీ డాంగే యిట్లనుచున్నారు: “సమాజ సంగఠనములలో యశాన సంబంధములను నిషేధించుటకు తగిన వేరు వేరు శ్రేణులకు చెందిన వ్యక్తులుండెడివారు కారు. కాని, యనియంత్రిత యశానసంబంధము సంతాన ప్రగతికి హానికరమని సిద్ధపడినది. కావున మొట్టమొదట సంతానముతో మాతా పితలకు గల యశానసంబంధము నిషేధింపబడినది. ఈ విధముగ సగోత్ర సపిండ్ల కుటుంబముల యునికి యేర్పడినది. దీని ననుసరించి వివాహమున కాధారము తరము లైనవి. తాతలు, నాయ నమ్మలు నెల్లరు పరస్పరము పతిపత్నులు కాగలిగి యుండిరి. అట్లే వారి సంతానములు తమ తరములకు చెందినవారితో వివాహితులు కాగలిగిరి. వారు స్వయముగా మాతా పితలై యుండిరి. అట్లే అన్నా చెల్లెలు, పినతండ్రి పెత్తండ్రిబిడ్డలు, మేనమామల సంతానము పరస్పరము పతిపత్నులగుచుండిరి.” (భారత్ . పు. 82.)

పూర్వ ముద్దేశించిన తర్కములను స్మరింపింతు రేని శ్రీ డాంగేగారు చూపిన పశుతుల్య వ్యవహారము ఆటవిక దశలోనున్న మనుష్యులలో సంభవము కావచ్చునని తెలియును. వేదము ననుగమించు సంస్కారవంతులగు నార్యుల

మనస్సులలో నిట్టి యాలోచనకూడ నంకురించి యుండదు. అన్ని యుగములలోను మర్యాదోల్లంఘనము జరిగి యుండవచ్చు. అంతమాత్రమున మర్యాదయే లేదనరాదు. యమ యమీ సూక్తములోని తత్త్వము నిదివరకే ప్రదర్శించి యున్నాము.

వన్యదశలో నన్నా చెల్లెండ్ర యశాసంబంధ నిషేధము వెండన యనన్త యనియు, ప్రప్రథమమున నన్నా చెల్లెండ్ర లో యశాసంబంధము నిషేధంపబడిన దనియు, నయ్యది మిక్కిలి కఠినకార్య మనియు, దీనిని తరువాతి వేద మంత్రములలోని యమయమీ సంవాదముద్వారా జెలిసికొనవచ్చుననియు, యమి తన వివాహముద్వారా దేశత లీ సంబంధమును స్వీకరింతు రని సిద్ధపరచిన దనియు శ్రీ డాంగే చెప్పుచున్నారు. ఇంతటితో నాగక మరియు వారు, “ఈ సంవాదమునకు ఫల మేమైనది? ఋగ్వేదములోనిది వ్రాయబడి యున్నట్లు చూడము. కాని, యము డంతమున స్వీకరింపలేదని యంగీకరించినను, ప్రాచీన పరంపరకు విరుద్ధముగా కలహించుట యెంత కఠినమో సిద్ధమగుచున్నది.” అని యేమో వ్రాసియున్నారు.

వన్యదశలోని మాసవులకు తోడబుట్టిన వారితో యశాసంబంధమును నిషేధించుట యెంత కఠినమైనను, యమయమీసూక్తమునందు దీని ఛాయయైనను కనిపింపదు. సూక్తమును బట్టి చూచిన దేశత లట్టి సంబంధమును చెడుగుగా నెంచిరి. కావుననే ‘వరుణు డీ కార్యము వలన నప్రసన్నుడగు’ నని యముడు చెప్పియుండెను. అంతమున

యము డస్వీకారమును దెలుపుటచే సంవాద ఫలము స్పష్టముగా తెలియుచునే యున్నది. పట్టపగటి వెలుతురులో వస్తువు కనబడకున్న నది వస్తుదోషమగునా? ప్రకాశ దోషమగునా? 'యమి కామవాసనానశయై యన్నను విచలితుని చేయ జూచినది; కాని యముడు ధర్మమును విడువడయ్యె' నని సంవాదము వలన సిద్ధమగుచునే యున్నది.

తైత్తిరీయ సంహితలోని " ఏష తేరుద్ర భాగః సహస్వస్రాఽంబికయా సహ తం జుషస్వ" (1. 8. 6. 1). యీ వాక్యము సనుసరించి అన్నా చెల్లెండ్రు వివాహము వైదిక మని యందుడు. ఈ వాక్యమున నంబిక రుద్రునికి తోబుట్టువుగా చెప్పబడినది. కాని, అంబిక రుద్రుని పత్నియని పురాణాదులు వర్ణించినవి. అందువలన చెల్లెలయిన యంబికను రుద్రుడు వివాహమాడినట్లు శంకంపనగును. కాని, యన్యగ్రంథములన్నియు నంబికను రుద్రుని పత్నిగానే వర్ణించినవి కాని తోబుట్టువుగా చెప్పలేదు. తోబుట్టువునలె హితమొనర్చునది కావున నంబిక మంత్రవాక్యము నందు(స్వస్రా=తోబుట్టువు) స్వస్రపదముచే పేర్కొనబడిన దని సాయణుడు వాకొనుచున్నాడు. ఈ యర్థము సంగీకరించిన నంబిక తోబుట్టువు కాదు. రుద్రుడు తోడబుట్టినవాడును కాడు.

" శరద్ వా అస్యాంబికా స్వస్రా " తై. బ్రా. 1-6. 10. అను తైత్తిరీయ బ్రాహ్మణ వాక్యమును బట్టి చూచిన శరద్వత్తువు స్వస్రపదముతో చెప్పబడినది. కాబట్టి యీ యర్థమునందు తోడబుట్టువుల వివాహమునకు సంబంధించిన శంకకు తావేలేదు.

ప్రసిద్ధులైన పాండవుల యుత్పత్తి గాఢనుబట్టి ప్రాచీన నైదికులలో వివాహాచారము లేదందుకు కొందఱు. పాండు రాజు రోగి. అతడు తన పత్నికి నియోగముతో సంతానము గను మని చెప్పెను. కుంతి యది యధర్మ మనగా నతడు 'పరుపుఘని ద్వారా సంతానము గనుట యధర్మము కాదు. ప్రాచీన కాలమున స్త్రీలు స్వతంత్రులై యుండిరి. వాకు పతికంటు భిన్నుడైన పురుషునితో కలిసినను వారికి పాపము గలుగకుండెను. అప్పు డనియే ధర్మముగా నుండెను. తిర్యగ్యోనులకు చెందిన ప్రాణు లిప్పుడు నట్లే చేయుచున్నవి. ఉత్తర కురుదేశమునం దిప్పుడు నీ ధర్మము ప్రచారములో నున్నది. ఈ వివాహ మర్యాద తరువాత నచ్చినది. ఉద్దాలకు డను మహర్షి యొక డుండె నని వినుచున్నాము. అతనికి శ్వేతకేతు వని పుత్రు డుండెను. అతని తల్లి నొక మాటాక బ్రాహ్మణుడు చేయిబట్టుకొని 'పోదమురా' యని యతని తండ్రి యెనుటనే లాగినాడు. అప్పుడు శ్వేతకేతువు క్రుద్ధుడయ్యెను. అంతట తండ్రి కొమారుని వారించి 'ఇది సనాతన ధర్మము. కాబట్టి కోపింపకు. స్త్రీలకు బంధన మేమియులేదు. గోవులవలె స్త్రీలు స్వచ్ఛందలు.' అని చెప్పగా శ్వేతకేతు వా వ్యవహారము యుక్తము కాదని యెంచి 'నేటినుండి యే స్త్రీ యైనను భర్తను విడిచి యస్య పురుషునితో సంబంధము కలిగించుకొనిన మహాపాపము వాటిల్లును' అని మర్యాద నేర్పరచినాడు. అంతేకాక సుదాసుని పుత్రుడు కల్మాషపాదుడు తన పత్ని షడయంతికి వసిష్ఠునిద్వారా నియోగము చేయించి యున్నాడు. అందు

వలన నామెకు అశ్మకు డను పేరుగల కుమారుడు పుట్టెను. మా జన్మము కూడా కృష్ణద్వైపాయనునిద్వారా కలిగిన దని నీ నెరుగుదువు కదా!' అనెను. అంతట కుంతి యంగీకరించి నియోగము ద్వారా సంతానము గనెను. ఇట్లు ప్రసిద్ధులైన పాండవులు కుంతీమాద్రులకు నియోగముద్వారా జనించిరి. (మ. భా. ఆది. 115 అ. 3 - 22).

ఈ వృత్తి యంతయు మహాభారతమున నున్నది. భారతీయు లెల్లరు దీని నెరుగుదురు. శ్వేత కేతువు కథను జూచి ప్రాచీన విద్వాంసులకును శంక గలిగినది. అప్రయ్య దీక్షితీలు బ్రహ్మసూత్రములలోని దేవతాధికరణములో ప్రసంగవశమున నిట్లు వ్రాసిరి: “మహాభారతమున శ్వేత కేతువు కథ కల్పితము. అది సత్యమైన యతిహాసము కాదు. శ్వేత కేతువు కాలమున వివాహమునకు, లేక పత్నీభావము నకు చెందిన వ్యసస్థ లేకున్న నతనికి క్రోధమే కలుగకుండ వలసినది. ఆ క్రోధమువలన నేకపత్నీభావ మనాది సిద్ధమని సూచింపబడుచున్నది. పాండురాజు నియోగముద్వారా సంతానము గనుటకు కుంతిని ప్రేరేపించుటకై యీ కథ నల్లి యున్నాడు. ఇది యర్థవాదము. యథార్థమైన వర్ణన కాదు. (న్యాయరత్నామణి 1 - 31 - 31.)

దీక్షితీలు వ్రాసిన ట్లది యంతయు కల్పితమే యగు నెడల శంకకు తావేలేదు. వేదమంత్రములలో పతిపత్నుల యవ్యభిచారమును గూర్చి యనేక పర్యాయము లుల్లేఖంపబడి యున్నది. వైదికాలలో నిది యనాదిగా వచ్చుచున్నది; కొండొక కార్యమునందు ప్రవృత్తి కలిగించుటకు కథలను

కల్పించు స్వభావము ప్రాచీనులలో చూడనగును. ఒకానొక విహితకార్యమునందు ప్రవృత్తి కలిగించుటకు, నిషిద్ధకార్యమునుండి నివృత్తి కలిగించుటకును బ్రాహ్మణ గ్రంథములలో ననేకార్థవాదములు ప్రసిద్ధములై యున్నవి. అర్థవాదములలో బహువిధములైన కథలు వర్ణింపబడినవి. మిమాంసా దర్శన భాష్యమున నీ విషయము విస్తారముగా చెప్పబడినది.

మహాభారతకర్త యగు వ్యాస మహర్షి మంత్రగ్రంథములయు, బ్రాహ్మణ గ్రంథములయు ప్రవచనములు చేయుచుండెడివాడు. బ్రాహ్మణ గ్రంథముల యభ్యాస మధికముగా నుండుటచే కథాకల్పనలో బ్రాహ్మణముల శైలినే యతడనుకరించెను. కుమారిలభట్టపాదు లిట్లు చెప్పియున్నారు: “భారతాదుల వాక్యములను బ్రాహ్మణ గ్రంథములవలె వ్యాఖ్యానింపవలెను. నాలుగు వర్ణములవారికిని భారతము వినిపింపవలె నను విధి యున్నది. ధర్మార్థకామమోక్షములు, అధర్మము, అనర్థము, దుఃఖము, సంసారము ననువాని స్వరూపము, వాని సాధనజ్ఞానము, భారత శ్రవణమునకు ఫలము. జను లది విని ధర్మార్థములను సాధింతురు; అధర్మానర్థాదులను త్యజింతురు. దానధర్మము, రాజధర్మము, మోక్షధర్మమునకు చెందిన భారత వాక్యములు కొన్ని సాక్షా ద్విధివాక్యములు. కొన్ని యితిహాసరూపమున సర్థవాదములు. ఒకానొక వస్తువును స్తుతియించుటకో, లేక నిందించుటకో యా కథలు కల్పింపబడినవి. కావున నుపాఖ్యానములు యధార్థము లని భావింపరాదు. వేదముల సభ్య సింఛుటచే వాల్మీకి, వ్యాసాదులు తమ వాక్యములను వేద

శైలి ననుసరించి రచించి యున్నారు. 'తల కొక బుద్ధి'యని జనుల బుద్ధులనేక విధములు. అందువలన నిట్టి యుపాఖ్యానముల కల్పన యుచితమే. కొందఱు విధానవాక్యములతోనే గ్రహింపగలరు. మరికొందఱు అర్థవాదము, విధి రెంటిద్వారా గ్రహింపగలుగుదురు. అందునను కొందఱు కథికముగాను, కొందఱు న్యూనముగాను నర్థవాదకల్పన యవసర మగును. మహాభారతాదు లెల్లరకు బోధింప యత్నించును. కావున ననేక విధముల నవి రచింపబడినవి. ఈ గ్రంథములలోని విధినిపేధములు కొన్ని వేదమూలకములు ; మరికొన్ని లోకమూలకములును. ధనము, సుఖము మున్నగు విషయములకు చెందిన విధినిపేధములు లోకమూలకములు. లోకవ్యవహారమును జూచి వాని రచన జరిగినది. మహాభారతాదులలో కొన్ని యర్థవాదములు నున్నవి. అందు కొన్ని వైదికములు ; కొన్ని తాకికములును. అన్నివిధములైన యర్థవాదముల ప్రయోజనము స్తుతియే. విధివాక్యమున కంగములుకాని యర్థవాదములలో కొన్ని యానందము సుత్పన్నము చేయుటకే యుపయోగించును. గంధమాదన పర్వతాదుల వర్ణన యిట్టిదే. యుద్ధవర్ణనలు వీరులు, ధీరులు నైనవారి మనస్సులలో నుత్సాహమును కల్పించును. అవి రాజులకుపయోగించును. ప్రత్యక్ష ఫలము కనిపింపని వర్ణనలకు నదృష్టఫలము కల్పించుకొనవలెను. ఇట్టి వర్ణనలు కొండొక దేనతను స్తుతియించును. అందువలన కాలాంతరమున నీ జన్మముననో, మరియొక జన్మముననో ఫలము లభించును.' (మీ. సూ. తం - వా. 1-2-7.)

బ్రాహ్మణ గ్రంథములలో ననేక స్థలములలో నసంభవము లగు కథలను కల్పించి యొక కార్యమునందు ప్రవృత్తి కలిగించుటయు, మరియొక కార్యమునుండి నివృత్తి కలిగించుటయు కలను. శ్వేతకేతువు కథయు నిట్టిదే. దానిని సత్యమని యెంచి పురాతన యుగములందు వివాహ మర్యాదయే లేదనుట యంగీకరింపజనదు. వైదికగ్రంథములలో నసంభవకథ లున్నవనుట కొక యుదాహరణము నిట నుల్లేఖించు చున్నాము. దక్షిణగా వెండి నీయరాదని విధానమున్నది. వెండిని దక్షిణలో నీయకుండుట కీ నిషేధము కల్పింపబడినది. “రుద్రు డొకమాటు రోదనము చేసెను. రోదనము చేయుటనలన నతనికి రుద్రు డని నామ మేర్పడెను. రోదనము చేసినపు డతని నేత్రములనుండి జారిన యశ్రువులు వెండి యయ్యెను. కావున వెండి దక్షిణగా నిచ్చువాని యింటిలో నొక సంవత్సరము ముందుగా నేడుపు ప్రారంభమగును.” (శ్లో. సం. 1-5-1. - 2-1-1. - 6-1-5.)

వాస్తవమున రుద్రు డేడ్చుటకానీ, యశ్రువులు వెండి యగుటకానీ యంతయు నసత్యమే. అంతేకాక వెండిని దక్షిణగా నిచ్చువాని యింట నొక సంవత్సరము ముందే రోదనము కలుగుటయు నబద్ధమే. ఇట్టి కథలు విని వెండిని దక్షిణగా నిచ్చుట మానుదు రని యెంచి చేసిన కల్పనయే. శబరస్వామి మీమాంసా భాష్యమున నిట్లే నుడివియున్నాడు. (మీ. సూ. భా. 1-2-10.)

ఒక్కొక్కయెడ నర్థవాదములందు సత్యమైన ఘటనలు వర్ణించుటయు కలదు; కాని, వేదమునందలి సర్వమాన్య

విధులతో నా ఘటనలకు విరోధ ముండదు. వేదమున వివాహ మర్యాదకు చెందిన స్పష్టవిధాన మున్నది. శ్వేత కేతువు కథ వేదవిధులకు విరుద్ధముగా నున్నది. వేదము ప్రాచీన తమము. అనాదిగా నెన్నబడుచున్నది. దాని ననుసరించి వివాహ మర్యాద సృష్ట్యాదినుండి యున్నది. శ్వేత కేతువు కథ ననుసరించి చూచిన పౌరాణిక యుగమున స్త్రీ పురుషులలో వివాహమర్యాద లేనట్లు కనిపించును. వేదముకంటె మహాభారత మతి నవీనము. అందునలన నందలి వేదవిరుద్ధ నచనములు, కథలు సత్యములు కాజాలవు.

అయినను శ్వేత కేతువు కథను పురాణయుగమునకు చెందిన సత్యేతిహాస మని యంగీకరించువారు కూడ పురాణ యుగపు మానవు లందరు వివాహమర్యాదావిహీను లని ఋషులు చేయజాలరు. ఒకానొక కాలమున కొందఱు మానవులు మర్యాదలేకయే స్త్రీలతో సంబంధ మేర్పరుచుకొని సంతానము గనుచుండవచ్చు. వారిలో తరువాత మర్యాద యేర్పడి యుండవచ్చు. కాని మర్యాద నెరుగనివారి కాల మందును గమ్యాగమ్య వివేకముగల మానవు లెందరో యుండి యుండురు. వన్యదశకు జెందిన మానవ పశువుల వ్యవహార మెంత పురాతనమైనను నది విచారకీలసమాజమున కుచితమని యెన్నడును సిద్ధము కాదు.

ద్రౌపది నాధారముగా తీసికొని పతి పత్నీల యేకనిష్ఠ వివాహము నవీన మని చెప్పబడుచున్నది; ద్రౌపది నిస్సందేహముగా పంచపాండవులకు పత్నిగా నుండెను. మహాభారతమున నీ ఘట్టముపై సనేకములయిన యూహాపోహలు

చేయబడినవి. 'అర్జునుడు నేకు విధిపూర్వకముగ ద్రాపదీ పాణిగ్రహణము చేయు'నని ద్రుపదుడు యుధిష్ఠిరునితో ననగా యుధిష్ఠిరుడు తానుగూడ నామెను వివాహమాడ దలచినట్లు చెప్పెను. ద్రుపదు డందులకు 'నా పుత్రికను మీరే వివాహ మాడుడు; లేక మీ యిష్టము నచ్చిన వాడు వివాహ మాడుగాక' యని నుడివెను. అంతట యుధిష్ఠిరుడు 'రాజన్ ! ద్రాపది మా కందఱకు పత్నియగును' అనెను. ద్రుపదు డది విని 'ఒకని కనేక పత్నిలుండురు; కాని యొక స్త్రీ కనేక పతులుండు విధానము లేదు గదా!' యనెను. అందులకు యుధిష్ఠిరుడు 'ధర్మ గతి యతి సూక్ష్మ' మనెను. మరియు 'నా నచన మెన్నడు నసత్యము కాదు' అనియు ననెను. పాండవుల మాతయు భిక్షును పంచుకొని యనుభవింపు డనెను.

వారిలో నిట్లలోచనలు జరుగుచుండగానే యటకు వ్యాసు డడుదెంచెను. అతడు ద్రుపదు నేకాంతమునకు గొనిపోయి 'మహాదేవుని శాపమునలన నింద్రులు పాండవు లుగా నుత్పన్నులైరి. లక్ష్మీ యా యింద్రులకు పత్నిగా నొసరింపబడెను. ద్రాపది లక్ష్మీయవతారము.' అని తెలిపెను. వ్యాసుని ప్రభావమువలన ద్రుపదుడు దివ్య చక్షువుతో చూడగా పాండవు లింద్రుల రూపమునను, ద్రాపది లక్ష్మీరూపమునను గనిపించెను. వ్యాసుడు మరియుక కథయు వినిపించి యుండెను. 'ఒకానొక ఋషికన్య యుగ్ర తపమొనర్చి మహాదేవుని ప్రసన్నుని చేసెను. మహాదేవుడు ప్రత్యక్షమై 'వరమడుగు'మన నామె పలుమారు గుణవంతు

జైన పతి కావలె నని కోరెను. శంకరు డందులకు బదులు 'నీకు నైదుగురు దత్తమపతులు లభింతు' రనెను. ఆ ఋషి కన్యయే నీకు ద్రాపదిగా జనించినది. ఈమె యైదుగురికి పత్ని యగును.' అనంతరము ద్రాపది పాండవులకు పత్ని యైనది.

మహాభారతములోని యీ వర్ణనంబట్టి చూడ ద్రాపది లక్ష్మీకాపున నామె కైదుగురు పతు లయిరి. రెండవ కారణము నరదానము. కాని మహాభారతమున నొక్క వాక్య మైనను నా కాలమున నొక స్త్రీని పలువురు పురుషులు వివాహ మాడు నాచార మున్నట్లు తెలుపునది లభింపదు. పైగా ద్రుపదుని వాక్యములనుబట్టి యట్టి వివాహము లోకవేద విరుద్ధ మనియు స్పష్టమగుచున్నది. యుధిష్ఠిరుడు మాత్రము పాండవుల కైదుగురకు ద్రాపది పత్ని కావలె నని తన మనస్సు కోరుచున్నట్లు నుడివియున్నాడు. ఇంతేకాక పురాణ ములలో జటిల యను పేరు గల యొక ఋషికన్య వర్ణన చూడనగును. ఆమె యేడుగురు ఋషులతో సంబంధము కలిగి యుండెను. ఈ ప్రసంగము లన్నియు చదివినమీదట, 'వైదికార్కులలో నొక స్త్రీకి నొక పతియే యెల్లప్పుడు నుండెను; కాని, యప్పుడప్పు డీ మర్యాదకు భంగము కలుగు చుండె' నని మాత్రము స్పష్టమగుచున్నది. (మ. భా. 1-187-19.)

కుమారిలభట్టపాదులుకూడ నీ విషయమును గూర్చి యాలోచించి యున్నారు. వారి దృష్టిలో, " పాండవుల కైదుగు రకు నొకే పత్ని యుండెను. ఈ విషయమున గలిగిన శంకకు

సమాధానము వ్యాసు డిట్లు చెప్పియున్నాడు. 'కృష్ణ-ద్రాపది-
యశావనదశలో వేదిమధ్యమునుండి ప్రకటమైనది. ఆమె
లక్ష్మీ. అనేకు లుపభోగించినను నామె దూషిత కానేరదు.
కావుననే రోజు లెన్ని గడచినను నామె కన్యగానే యుండెను.
మానవస్త్రీలలో నిట్టి దశ యుండనేరదు. అందువలననే
కృష్ణుడు కూడ కర్ణునితో 'నారవ దినమున ద్రాపది నీ కడకు
రాగల' దనెను. ద్రాపది లక్ష్మీయే కాక సాధారణ మానవ
స్త్రీ యగు నెడల జనులకు ప్రమాణభూతు డిగు కృష్ణభగవాను
డట్లెందుక పలుకును?'

లేక, ద్రాపదులనేక లుండి యుండురు. వారి యందరి
రూప మొక్కటిగా నుండియుండును. మిక్కిలి సామ్యముండు
టచే నొకే నామముతో నొక్కటేగా న్యనహరించి యుండ
నచ్చును. భాషలో నిట్టి న్యనహారమును గొణ మందురు.
లేక, ద్రాపది యర్జునుని భార్యయే కాని, పాండవులలో భేద
బుద్ధి లేనందున నా భావమును నెల్లడించుట కామె యైదుగు
రికి పత్ని యని యుండవచ్చు. ద్రాపదిని సభలోని కేర్చి పోచ్చి
సపు డామె మర్యోధనాదుల నపకీర్తి పాలొనర్చుటకు నెంటునే
యుధిష్ఠిరుని యుపదేశము వలన రజస్వల వేషమును ధరించి
యట్లు తనను ప్రకటించి యుండును. ఇందువలన నామె లక్ష్మీ
యవతారమని సిద్ధమగును. 'పాండవులలో నత్యంత ప్రేమ
కలదు. వారిలో భేదబుద్ధి జనియింపజేయ ననువుకాదు.'
అను నభిప్రాయముకూడ నీ విధముగ ప్రకటించవచ్చును.'

రాగలోభాదుల వలన చేయబడిన న్యనహారము
ధర్మముగా నంగీకరింప జనదని ప్రాచీనాచార్యులు చెప్పి

యున్నారు. కావున నెవరేని మర్యాదకు విరుద్ధముగా నాచరించినంతమాత్రమున నది ధర్మముగా గ్రహింపరాదు.” (పూ. మీ. తం. వా. 1. 3. 7. పు. 209).

భట్టపాదు లిట మువ్విధముల దోషమును పరిహరింపయత్నించి యున్నారు. మొదటి విధము: ద్రాపది లక్ష్మీ యొక్క యనతారము. అందువలన నైదుగురికి పత్నియగుటలో దోషములేదు. కాని, లక్ష్మీ శరీరధారిణి యైన చేతన దేవి యనియు, నామె యనతరింప గలదనియు నమ్మినవారే యీ సమాధానము నంగీకరింతురు. ఇందులకు ప్రమాణము - హేతువు - కానలె నను వారీ విషయమును సత్యమని నమ్మరు. భట్టపాదులు స్వయముగా శ్లోకవార్తికమునందిట్లు ముడివి యున్నారు. ('సనముచ్య మానంతం శ్రద్ధధానేషు శోభతే.' శ్లో. వా. సూ. 2. 139.) భట్టపాదుల వచనానుసారము యుక్తలతో నిట్టి మతము సిద్ధముకాదు. సునన్ద, రజతాది రూపమున లక్ష్మీ యనేకులచెంత నున్న దోష ముండదు. కాని, మానవీరూపమున లక్ష్మీ యైదుగురితో నర్తించిన నామె మర్యాదాభంగము చేసినట్లే యగును. 'ద్రాపది లక్ష్మీ కాకున్న వాసుదేవుడు కర్ణున కారవదినమున ద్రాపది నీ చెంతనుండు నను నాశ యేల కల్పించును?' అను సీ భట్టపాదుల వచనములు వాసుదేవుని యందు వారికి గల శ్రద్ధాప్రయుక్తము లనక తప్పదు. వాస్తవమున యుద్ధమునందు మహాపురుషులు కూడ మర్యాద నుల్లంఘించుచుండురు. వాసుదేవుడు కూడ కర్ణునకు ద్రాపది నెరగా చూపి యతినిని తమ పక్షమున చేర్చుకొన

గోరెను. రెండవ పరిహార విధములో ద్రాపది యొక్కతె కాదనుటలో ప్రమాణ మేమియు లేదు. మహాభారతమున ననేక స్థలములందు ద్రాపది యొక్కతెగానే ప్రయోగింప బడినది.

మూడవ పరిహారవిధమున ద్రాపది యర్జునున కొక్క నికే పత్నిగా చెప్పబడెను. కాని యీ కల్పనయు మహా భారత స్పష్ట నచనములకు విరుద్ధ మనక తప్పదు. ద్రాపది కేవల మర్జునునికే పత్నియైన ద్రుపమని శంక, వ్యాసుని ప్రయత్నములు నన్నియు నసంగతము లగును. సోదరులలోని పారస్పరిక ప్రేమను వెల్లడించుటకు నైదుగురికి నొకే పత్ని యని ప్రసిద్ధమొనర్చుట మంచి యుపాయ మెన్నడును కానేరదు.

వాస్తవమున ద్రాపదికి పతు లైదుగురే. అర్జునునితో నామెకు వివాహము కావలసి యుండెను. కాని యుధిష్ఠిరుని మనస్సు విచలితమై యుండెను. అతని హఠము పలన ద్రాపదికి నైదుగురను వివాహ మాడవలసి నెచ్చినది. మర్యాదకు విరుద్ధముగా తన కోరికను నెరవేర్చుకొనుటకు యుధిష్ఠిరుడు జటిలకు సంబంధించిన కథను కల్పించి యున్నాడు. అందువలన పంచపాండవులతో ద్రాపదికి జరిగిన వివాహము మర్యాదను భంగపరుచుటయే యని యంగీకరించుటయే దీనికి పరిహారము. అది ధర్మము కాదు. రాగ, మోహ లోభాదులకు వశులై మాననీయు లాచరించు వ్యవహారమునుగూడ ధర్మమని యంగీకరింపరాదు.

భట్టపాదులుకూడ సంతమున నీ యాశయమునే సూచించి యున్నాడు. భట్టసోమేశ్వరుడు కూడ భట్టపాదుల యాశయ మిదియే యని యెఱుచుచున్నాడు. (న్యాయసుధా. పు. 194)

ఏది యెఱ్ఱైనను, ద్రాపదిసమయమున గానీ, యంతకు పూర్వమునగానీ, యొక స్త్రీ సనేకులు వివాహమాడు నాచారము ప్రచారములో లేదు. ద్రాపదీవివాహము నాధారము చేసికొని 'ప్రాచీన వైదికలలో యూఖవివాహములు జరుగుచుండె'నని శ్రీ డాంగే చేయు కల్పన నిరాధార మనక తప్పదు. (భారత్ పు. 87)

మహాభారతమున గణములయు, గణరాజ్యములయు వర్ణన గలదు. అందువలన శ్రీ డాంగే యాచ్యుల ప్రాచీన సమాజమునందు సగోత్రవివాహము ప్రచారములో నున్నట్లు చెప్పుచున్నారు. " ఆచ్యులకు గణజన మనినను, గోత్ర మనినను నొక్కటియే. అవి వారి యార్థిక, వైవాహిక సంబంధముల కాధారములు. గణమునకు చెందిన యార్థికత, యొకే కులపు సదస్యుల యార్థికతయై యుండెను. కులసదస్యులందరు నొకే సామాన్య - సామూహిక - అర్థవ్యవస్థలో నుండెడివారు. సామ్యసంఘము - గణము - నకు వెలుపల నుండువా రెల్లరు శత్రువులే. వారు సామ్యసంఘమున సదస్యులు కాజాలరు. యజ్ఞపద్ధతిలో భాగస్వాములు కాజాలరు. యజ్ఞక్రియలలో భాగస్వామి కానివాడు విదేశీ యగుచుండెను. అట్టివానిని నాశము చేయుటయు, వాని సంపదను నశపరుచుకొనుటయు ననుచితము కాకుండెను.

సర్వము గోత్రమే యై యుండెను. కావున జీవనము, జీవిక రెంటి నుత్పన్నము చేయుటకు గోత్రమే సీమయు, నాధారము నై యుండెను. అందువలన గోత్రములోనే వివాహము కాగలిగి యుండెను. ప్రాచీనాద్యులు యజ్ఞపద్ధతిలో బద్ధులై యుండు సామాజికప్రాణులు; వారు గోత్రమునకుగానీ, లేక యగ్నికిగానీ వెలుపల వివాహము చేసికొను విషయము మనసునందును తేలేకుండ్డిరి. వన్యము, సర్థవన్యము నగు దశలలో నాద్యులు శతౌబ్దముల పర్యంతము గడిపిన జీవనముల యనుభవముద్వారాను, నిరీక్షణలద్వారాను సగోత్ర వివాహములు, సపిండవివాహములు గణవికాసమున కహితకరము లనియు, సమీపబంధువులలో యశానసంబంధ మున్న నీ సమన్య పరిష్కరింప బడదనియు గుర్తించి యుండుదురు. నేడు మనలో నున్న వంశబంధువుల మధ్య వివాహము చేసికొన కుండు నాచారము వికసించుటకు చరిత్రలో వేలకొలది ఉత్సరములు గతించి యుండును. ఆదిమానవులలో నాద్యులు తమతమ గోత్రములందే వివాహ మాడుచుండిరి. తరువాత సగోత్ర వివాహమును నిషేధించి యుండుదురు. ఆద్యులలో జనసంఖ్య పెరిగి భిన్నభిన్న త్రేత్రములలో వ్యాపించు రోజులలోను, వారి జ్ఞానసీమ, ఆర్థికస్థితి విస్తారమైనపు డీ నిషేధము సంభవించి యుండును.” (భారత్ . పు. 74.)

యజ్ఞము నాచరించు నాద్యులు వన్య లనియు సర్థ వన్య లనియు నెంచుటచే సీ భ్రమ యంతయు డాంగేగారికి కలిగినది. వాస్తవమున యజ్ఞ మొక గంభీర జ్ఞానము. దీనిలో భిన్న భిన్న సమయములలో వికారములు వచ్చిన మాటయు

నిజమే. కాని వాస్తవమున యజ్ఞరూపము నిర్మలము. ప్రాచీనాచార్యులు నన్యదశకు గానీ, యర్థనన్యదశకుకానీ చెందినవారు కాదు. డార్విన్, మార్కుస్ మున్నగువారి తర్క వికల్పములకు ననేక విషయములను నమ్మి చెప్పిన దంతయు ప్రామాణికము కానేరదు. ప్రాచీన గణముల కుల మొక్కటే యైయుండెను. మహాభారత మిందులకు ప్రమాణము. (మ. భా. శాం. 107-30.) కాని, వారు తమ కుల-గోత్రములలో వివాహ మాడుచుండి రనుటకు ప్రమాణము లేదు. గణ సదస్యులు భిన్నకులమువారిని శత్రువులుగా నెంచి రనుటయు సరికాదు. యజ్ఞము సమస్త ప్రసాదమునకు శుభము చేకూర్చునది. సమాజముద్వారా లాభము నొంది యజ్ఞముద్వారా సమాజమునకు హితము చేయనివానిని స్వార్థి యై నందున నిందించెడివారు. యజ్ఞ ప్రతిపాదక వాక్యములలో నొక్క వాక్యము కూడ భిన్నకులజాని చంపి, యతిని సంపదను నశపరుచుకొనుట యుచిత మని చెప్పెను. ఎవరేని కొందఱు నన్యదశలోను, సర్థనన్యదశలోను గమ్యాగమ్య వివేకములేక చరించి యుండ నచ్చును. అట్టివారు నేటి సమాజమునను నున్నారు. కాని వైదికులైన యాచార్యులను నన్యదశకు చెందినవారనుట సర్వవిధముల ప్రమాణ సూక్ష్మము.

ఇట నొకవిషయ మెన్నడు మఱవరాదు. వైదికులు గమ్యాగమ్య వివేకవిషయమున ముఖ్యముగ కెండు విషయములు గమనించెడివారు. ఒకటి గోత్రము; రెండవది పిండము. గోత్రము సమానమైనపుడు వివాహము కాజాలదు. స్మృతులన్నియు నీ విషయమున నేకమతమునే వెల్లడించుచున్నవి.

పిండ మొక్కటియైనను స్మృతులు వివాహమును నిషేధించుచున్నవి. పిండసామ్య మెంతవర కను విషయమున భిన్నమతము లున్నవి. ఒక మూలపురుషుని శరీరముతో సంబంధమున్నచో పిండము సమాన మగును. మూలపురుషుని పరంపరలో నేడవ పురుషుని యనంతరమునను సపిండత యుండును. నూరనవాడుకూడ సపిండుడు కావచ్చును. స్మృతులు మాత్రము మూలపురుషునినుండి యేడవ పురుషునివరకు సపిండత నంగీకరించును. నధూనరుల తండ్రులు మూలపురుషునికి నేడవవారగుమఱేని వారిలో సపిండత యుండదు. ఆ నధూనరులకు వివాహము కానచ్చును. నధూనరుల మాత మూలపురుషున కైదవతరమునకు చెందినదియైన వారిలో సపిండత యుండదు. తండ్రి ద్వారా ప్రాప్తమగు సపిండత యేడవ పురుషుని వరకు, తల్లి ద్వారా ప్రాప్తమగు సపిండత యైదవతరము వరకు నుండును.

స్మృతులలో తఱచుగ సపిండత యిట్లే చెప్పబడినది. కాని, కొన్ని వాక్యములలో నీ హద్దు సంకోచింపబడియు నున్నది. మనువు, యాజ్ఞవల్క్యుడు మున్నగువారి ప్రామాణిక స్మృతులలో నుపద్యుక్త సపిండతకు సంకోచము కానరాదు. కాని నిబంధ గ్రంథములలో కొన్ని వచనము లున్నవి. వానిలో మూలపురుషుని నుండి యేడవ, ఆరవ, యైదవ, నాలుగవ, మూడవ తరపు కన్యను వివాహమాడవచ్చునను విధాన మున్నది. భారతదేశపు కొన్ని ప్రాంతములలో సపిండతను సంకోచింపజేసి వివాహమాడు నాచారములు లేకపోలేదు. అట్టి వివాహములను కొందఱు గ్రంథ

కర్త లనుచిత మందురు. దక్షిణ ప్రాంతమున మేనమామ బిడ్డను నైదికులు కూడ వివాహమాడుదురు. దాక్షిణాత్య విద్వాంసు లనేకు లీ వివాహము వేదానుకూలమని సిద్ధపరుప యత్నించిరి. వారు మంత్రమును, బ్రాహ్మణమును ప్రమాణీకరింతురు.

మంత్రము :

“ తృప్తాం జ హుర్మాతులస్యేవ యోషా
భాగస్తే వైతృష్వసేయా వపామివ ”

శతపథ బ్రాహ్మణము :

“ తస్మాదు సమానాదేవ పురుషా దత్తాచాద్యశ్చ
జాయేతే ఇదంహి చతుశే పురుషే, తృతీయే
సంగచ్ఛామహ ఇతి ” [1-8-3-6]

అర్జునుడు సుభద్రను, శ్రీకృష్ణుడు రుక్మిణిని వివాహ మాడుట, మేనమామ పుత్రికను వివాహమాడుట యుచిత మని తెలుపును. కాని కుమారిలభట్టు ఇట్లనుచున్నాడు: “ వాస్తవమున సుభద్ర యర్జునిని మామయగు వసుదేవుని పుత్రిక కాదు. సుభద్ర వాసుదేవుని తోబుట్టువుగా చెప్ప బడుచున్నది. కాని, యామె సొంతచెల్లెలు కాదు. వాసు దేవుని నవతి తల్లి రోహిణి. ఆమె కొక తోబుట్టు వుండెడిది. సుభద్ర యామె కూతురు. లేక, రోహిణి తండ్రి కొక తోబుట్టు వుండెను. సుభద్ర యామె పుత్రికయై యుండెను. ఈ విధముగ నీసంబంధమున వ్యవధాన ముండుటచే దోష ముండదు. రుక్మిణి వివాహము నిట్టిదియే. సుభద్ర వసు దేవుని శరీరమునుండి యుత్పన్నయై యున్న, నామెతో

నర్జునుని వివాహము వాసుదేవు డుచిత మని యెంచి యుండడు. “అర్జున! మనుష్యులు నామార్గము ననుసరింతురు, శ్రేష్ఠు లాచరించునదియే సాధారణ జను లాచరింతురు. మహాపురుషుని ప్రమాణముగా నెంచి యతని ననుగమింతురు.” అని చెప్ప వాసుదేవుడు విరుద్ధాచరణ మెట్లు చేయగలడు!” (తంత్రవార్తికము 1 - 3.7)

ఇట సుభద్రా సంబంధము దూరపు సంబంధ మని సిద్ధపడుచుటకు భట్టపాదులు చేసిన కల్పనలకు ప్రమాణము శూన్యము. మాతృలపుత్రైకతో వాసుదేవుని సంబంధము శాస్త్రానుకూల మని యంగీకరింతుమేని యాచారమునకు విరోధ ముండదు. తంత్రవార్తికమునకు వ్యాఖ్య నొనర్చిన భట్టసోమేశ్వరుడు కుమారిలభట్టనకు విరుద్ధముగా మాతృలపుత్రైకతో వివాహ ముచిత మని సిద్ధపరచి యున్నాడు. అతని దృష్టిలో స్మృతృలకంటె మంత్రశ్రాహ్మణములు ప్రబలములు. ‘మంత్రశ్రాహ్మణములందు మాతృలకన్యావివాహము ప్రతిపాదింపబడి యున్నది. కావున నిషేధమొనర్చు స్మృతృలను పేక్షింపవలెను.’ (న్యాయసుధ. 3 - 3 - 14)

ఇం దేపక్షము యుక్తమైనను ప్రాచీన కాలమున కొందఱు మాతృలకస్యను వివాహమాడుచుండుటయు, కొందఱు జట్లాచరింపకుండుటయు కలదని తెలియుచున్నది. అక్కచెల్లెండ్రను వివాహమాడుట వర్జితమై యుండెను. మాతృలకస్యను తక్క వైదికులు గోత్రముకాసీ, పిండము కాసీ కలిసినచోట వివాహమాడెడివారు కారు.

నియోగమును నిమిత్తముగా తీసికొని కొంద రేకనిష్ఠ వివాహము నాజేపించుచున్నాడు. పతి యొకానొక కారణము వలన సంతానోత్పాదన కసమర్థుడైనను, పతి మరణించినను, స్మృతులు స్త్రీకి నియోగమువ్వారా సంతానోత్పాదన కనకాశ మిచ్చుచున్నవి. నియోగ మొనర్చిన పిదప స్త్రీకి భర్తతో నవిచ్చిన్న సంబంధ ముండనిమాట నిస్సందిగ్ధమే. మరియు స్మృతులు నియోగము సుశ్చమధర్మముగా ప్రతిపాదింపవు. పై చెండు స్థితులలోను స్త్రీ సంయమపూర్వకముగ నుండుటయే యుత్కృష్టధర్మ మగును. నియోగము సాధారణ ధర్మము కాదు. అది యాపధర్మము. సాధారణ దశలో స్త్రీ పతిని విడిచి యన్యుని తలంపనైన తలంపదు. ఆపధర్మము సామాన్యరూపమున నాచరింపబడదు. స్మృతు లాకలిగొన్నవానికి చౌర్యముకూడ విధించును. కాని యీ విధినిబట్టి పూర్వమున నెల్లరు చౌర్యము సుచితముగా నెంచి రని కానీ, యెల్లరు చౌర్య మొనర్చుచుండెడివారని కానీ యూహించుట బుద్ధిమత్త కాదు.

మొదటి వైదిక యుగమునందును నియోగము నెల్లరకు విధించి యుండలేదు. మనువు, 'వివాహ మంత్రములలో నియోగ వర్ణనము లేదు. బ్రాహ్మణులు దీనిని పశుధర్మ మందురు. వేనరాజునాటినుండి యిది ప్రచారమున నున్నది' అనుచున్నాడు. (మ. 9-65.) యాజ్ఞవల్క్య స్మృతి వ్యాఖ్యా కాదుడైన విశ్వరూపాచార్యుడు 'నియోగము శూద్రులకే యనుచున్నాడు.' (యా. స్మృ. 1-69). ఈ పక్షమే యుచితము. వేదమునందుగల 'దేవరునికి విధవాస్త్రీ సేవ చేయ

వచ్చును' అను విధానము శూద్రాభిప్రాయముతో చెప్పబడిన దని యెరుంగవలెను.

వివాహ మంత్రములు మాటిమాటికి పఠిపత్తుల ప్రేమ సవ్యభిచారిగా వర్ణించుచున్నవి. కాని, వైదికాఝ్యులలో పురుషులు స్త్రీలవలె నేకనిష్ఠులు మాత్రము కాదు. పురుషులలో కొందఱు విశేషముగా ధనికులు బహు వివాహము లాడుచుండిరి. కాని స్త్రీలు, ముఖ్యముగా కులీన వనితలు, పతివ్రతలు, నేకనిష్ఠులునై యుండిరి.

వేదము ననుసరించి చూచిన ప్రాచీనతమయుగములలోను గమ్యాగమ్య వ్యవస్థ యుండి యుండెను. అవైదిక మతముల ననుసరించి చూచిన నేటివలె ప్రాచీన కాలమున వివాహవ్యవస్థ లేకుండె నని తెలియును. జైనబౌద్ధమతములు వేదములను ప్రమాణముగా నంగీకరింపవు. జైనమత దృష్టిలో సత్యంత ప్రాచీన కాలమునందు పదార్థముల విస్తృత జ్ఞానము లేకుండెను. జైనమతమున ప్రపంచము నిత్యము; ప్రవాహరూపమున నెల్లపుడు నడుచుచుండును. ప్రపంచమున రెండు రకముల కాల ముండును. ఒకటి యుత్సర్పిణీ కాలము; రెండవది యనసర్పిణీకాలము. ప్రతిదానికి నారు భాగము లుండును. అవి యర లనబడును. 'దశ కోటాకోటి సాగరోపమ'వరకు ఉత్సర్పిణీకాల ముండును. అనసర్పిణీయు నింతటి పరిమాణము కలదియే. ఒక్క సాగరోపమ యసంఖ్యాత సంవత్సరము లగును. ఉత్సర్పిణీ, యనసర్పిణీ కలిసి యొక కాలచక్ర మగును. ఇట్టివి యనంతకాల చక్రములు గతించినవి. అనంతము రానున్నవి.

అవసర్పిణియొక్క మొదటి యర యేకాంతసుషమ మనబడును. ఇది నాలుగు కోటాకోటి సాగరోపమకాల ముండును. ఈ కాలమున భరతక్షేత్రము - భరతభూమి - మిక్కిలి సుందరముగా నుండును. మనుజులు చాల మంచి వారుగా నుండురు. రాగ ద్వేషములు, కామక్రోధములు నల్పముగా నుండును. శరీరము రోగరహితముగా నుండును. దశవిధము లగు కల్పవృక్షముల ద్వారా యన్నవస్త్రాదులు లభించును. కొన్ని మద్యమిచ్చును, కొన్ని పాత్రల నిచ్చును. కొన్ని వాద్యములను మ్రోయించును, కొన్ని ప్రకాశము నిచ్చును. కొన్ని నస్త్రములను, మరికొన్ని ఖాద్యములను నిచ్చును. కొన్ని యిండ్లను నిర్మించును. ఈ కల్పవృక్షముల వలన కష్టము లేక యన్నివస్తువులు లభించెడివి. భూమి చక్కెరవలె తియ్యగా నుండెను. మనుష్యుల యాయువు మూడు పల్కములు. శరీరము మూడు గవ్యూతుల యెత్తుండెను. నాలుగవ దినమున భోజనము చేయుచుండిరి.

మొదటి యర సమాప్తముకా నా రంభించిన పు డాయువు మున్నగునవి తక్కువ యగును. కల్పవృక్షముల ప్రభావము క్షీణించును. రెండవ యరలో మానవుడు రెండు పల్కములవరకే జీవించును. రెండు గవ్యూతుల యెత్తు శరీరము లుండును. మూడవ దినము భోజనము చేయుదురు. పృథివిలోను, జలములోను మాధుర్యము తగ్గును. ఇట్లే మూడు నాలుగైదు అరలలో నన్నింటియందును క్షీణత యేర్పడును. ఆరవ యరవరకు ప్రాసమా. తరువాత నుత్ప ర్పిణి కాల మారంభ మగును. దీనియం దరలు నవసర్పిణికి

విపరీత క్రమములో నుండును. పండ్రెండు డరలు గల యీ కాలచక్రము భరత, విరావత క్షేత్రములలో తిరుగుచుండును. ఈ కాలచక్ర కారణమున యుగయుగమునందు న్యవస్థలు మారుచుండును. కాని యీ కాలచక్రము మహావిదేహ క్షేత్రమున నుండదు. మొదటి మా డరలలో అన్నా చెల్లెండ్రు యుగశరూపమున జనింతురు. యువకులైన తరు వాత వారు పతిపత్ను లగుదురు. యుగశధర్మము గల స్త్రీ పురుషులయాయు వారు మాసములు మిగిలియున్నపుడు వారినుండి అన్నా చెల్లెండ్రు యుగశము జనించును. అరు మాసము లా యుగశమును షోషించి వారు పరలోకగతు లగుదురు.

మూడిన యర యంతమున భరతక్షేత్రపు దక్షిణ భండమునందు సాగరుడు, ప్రియదర్శన యను యుగశము అన్నా చెల్లెండ్రు రూపమున నుత్పన్నమయ్యెను. ప్రియ దర్శనుడు విమల మను పేరుగల గజమునెక్కి తిరుగుచుండెడి వాడు. కావున నితరయుగశము లతినిని విమలవాహను డనెను. ఇతని కాలమున యుగశములకు కల్పవృక్షముల మీద మమత యేర్పడెను. అంతకు పూర్వపు యుగశము లలో రాగద్వేషములు లేకుండెను. రాగమునలన యుగశము లలో జగడములు కలుగసాగెను. ఆ కలహములు తీర్చుటకు విమలవాహనుని స్వామిగా చేసికొనిరి. ఆ కాలమున నెపడేని యన్యుని కల్పవృక్షపు కోరికనలన మర్యాదను భంగ పరచిన నతనిని దండ్రించుటకు విమలవాహనుడు హాకార నీతిని ప్రకటించెను. యుగశములకు 'హా! మీరు మిక్కిలి

చెడపనిచేసిరి' అని చెప్పినపుడు, ఆ యుగళములు ' దండాదు లతో ప్రహరించుట మంచిది కాని, యీ హాకారము ద్వారా తిరస్కరింపబడుట మంచిది కా'దని యెంచుచుండిరి. విమల వాహనునకు చంద్రయశ యను పేరుగల పత్నియందు చక్షుస్మాన్, చంద్రకాంత యను పేరుగల యుగళ ముత్పన్న మైనది. అంతిమ కాలమున వీరివలన యశస్వి, సురూపనామక యుగళము జనించెను. యశస్వి శాసన కాలమున యుగళ ములు హాకారము నుపేక్షింప దొడగిరి. అప్పుడు వారిని దండించుటకు మాకార దండన రచియించెను. అతడు హాకార, మాకార నీతలను రెంటిని నుపయోగించెడి వాడు. ఆ యిద్దరివలన మధిచంద్రుడు, ప్రతిరూప యను పేర్లుగల యుగళము జనించెను. వారికి పుట్టిన యుగళము ప్రసేనజిత్, చక్షుస్మాంతి యనబడిరి. వీరికాలమున హాకార, మాకార నీతలు లుల్లంఘింపబడెను. అప్పుడు ప్రసేనజిత్ ధిక్కార దండన చేసెను. ఆ యుగళమునుండి మక దేవుడు, శ్రీకాంత యను యుగళము బుట్టెను. వారికి నాభి, మరు దేవి జనించిరి. ఆ యుగళమునకు బుట్టిన పురుషుడు జినుడు. ఇతిడే యాది తీర్థంకరుడు. ఇతని జన్మకు దేవతలు గొప్ప యుత్సాహము చేసిరి. ఇంద్రుడు స్వయముగ, 'భగవన్ ! నీకు ప్రణామము. భరతక్షేత్రపు మానవుల కింతవరకు నెవడును మోక్షమార్గమును ప్రదర్శింపలేను. సమయము వచ్చినపుడు మీరు ప్రకటింతురు.' అనెను.

మరుదేవి పుత్రుని గనుటకు పూర్వము పదునాలుగు స్వప్నములు కనెను. మొదటి కలలో నెద్దు కనిపించినది.

పుత్రుని యూరువునం దా యెద్దు గుర్తున్నది. అందువలన తల్లిదండ్రులు తమ పుత్రునకు ఋషభు డనియు, పుత్రికకు సుమంగల యనియు నామము లుంచిరి. ఈ సమయమున నిద్ద రన్నాచెల్లెండ్రు ఒక తాళవృక్షముక్రింద నాడుకొను చుండిరి. తాటిఫలము పడి పిల్లవాడు మరణించెను. అప్పుడు నాభి ఋషభునకిచ్చి వివాహ మొనర్చుట కా బాలికను తన చెంతకు తీసికొనెను. యువకుడైన పిదప ఋషభు డా యిద్దరి కన్యలను వివాహ మాడెను. సుమంగల యతని తోబుట్టువే. రెండవకన్య పేరు సునంద. ఈ యుగళ కాల మున వివాహవిధి లేకుండెను. కాబట్టి ఋషభుని వివాహము నందు ఇంద్రుడు పురుషకార్యమును, ఇంద్రాణి స్త్రీలకార్య మును నిర్వహించిరి. ఋషభ దేవుడు విషయసుఖము లనుభవించుచు ఆరు లక్షల పూర్వవర్షములు గతించిన మీదట సుమంగలకు భరతుడు కుమారుడు, శ్రౌఘ్ని కుమార్తెయు నుద్భవించిరి. అప్పటి మానవులు హాకార, మాకార, ధక్కారములను మూడు దండనల నుపేక్షింపసాగిరి. యుగళ ములు ఋషభుని సమీపించి, 'ఇప్పుడు జనులు దండన భయము లేనివారైరి.' అనిరి. దండించుటకు రాజుగా నొక డుండవలె నని ఋషభు డనెను. అంతట వారు మాకొక రాజు కావలె ననిరి. ఋషభుడు వారిని నాభికడ కంపగా నతడు ఋషభునే రాజుగా చేసెను.

ఋషభుని వివాహానంతరము జనులలో వివాహ విధి జరుగ జొచ్చెను. అయోధ్యలో ఋషభునకు రాజ్యము చేయుచు కొంతకాలము గతించినది. కొంతకాలమునకు

తదుపరి కల్పవృక్షములు నష్టమయ్యెను. జనులు కందమూల ఫలములను తినజొచ్చిరి. నడ్లు, గోదుమలు, సెనగలు తృణములవలె నుత్పన్నము లగుచుండెను. వానిని పక్కము చేయకయే తిన నారంభించిరి. వానిని జీర్ణింపజేసికొనలేక పోగా ఋషభుడు వానిని చేతితో నలిపి, నీటిలో నానవేసి; ఆకులమీదనుంచి తిను డని యాజ్ఞాపించెను. అయినను అన్నము జీర్ణము కాదయ్యె. రాజు వాని నెండబెట్టి తిను డనెను. అయినను జీర్ణముకానందున జనులకు పీడ గలుగుచుండెను.

ఈ రోజులలోనే శాఖల పరస్పర ఘర్షణవలన నగ్ని యుత్పన్న మయ్యెను. దానిని ప్రకాశించు రత్న మని పట్టుకొన జనులు పరువిడిరి. అగ్నిని స్పృశించినపుడు కాలుటచే భయపడి 'ప్రభూ! అదృతమగు క్రొత్త భూత మొకటి ప్రకటమైనది' యని ప్రభువుతో చెప్పిరి. 'నేటిసమయము రూక్షము, స్నేహయుక్త మగుటచే నగ్ని యుత్పన్న మైనది; అత్యంత రూక్షము, అత్యంత స్నేహయుక్తము నైన సమయమందు అగ్ని జనింపదు. అగ్ని సమీపమున నిలబడి గడ్డిని తొలగింపుడు. తరువాత నగ్నిని పట్టుకొని గోధూమాదుల నగ్నిలో కాల్చి తినుడు' అని చెప్పెను. జను లమాయకులు. గోధూమాదుల నగ్నిలో నైచిరి. కాలిపోయినందున వానిని వారు వెలుపలికి తీయజాలక పోయిరి. అప్పుడు ఋషభ దేవుడు మట్టి పాత్రల నొనరించెను. ఇట్టి పాత్రలను చేసి యగ్నిలో కాల్చు డని చెప్పెను. తరువాత నా పాత్రలలో గోధూమాదుల

నుంచి యుడికించి తిను డనెను. జను లతడు చెప్పినట్లు చేయ నారంభించిరి. అప్పటినుండి కుమ్మరి యేర్పడెను. తరువాత వడ్రంగి, కమ్మరి, నేతగాడు, చిత్రకారుడు, మంగలి అను నైదుగురు శిల్పులను మహారాజు నిర్మించెను. వారినుండి యనేకులైరి. లోకుల జీవిక కొఱకు కృషి, వ్యాపారముల నుపదేశించెను. ఋషభు డిట్లు భరతునకు డెబ్బదిరెండు కళల నుపదేశించెను. భరతు డితర సోదరులకు నందువు జెప్పెను. కొలతలు తూనికలు నన్నియు ఋషభుడే నడిపెను. జంబూ ద్వీప ప్రజ్ఞప్తి మున్నగు గ్రంథములలో నీ సమాస్త చరిత్రము విస్తారముగ వర్ణింపబడి యున్నది. హేమచంద్రాచార్యుడు దీని సరసవర్ణనము త్రిషష్టిశాలాకాపురుషచరిత్రపు రెండవ సర్గలో చేసియున్నాడు.

ఈ వర్ణనంబట్టి చూడ మొదట నన్నా చెల్లెండ్ర వివాహము ప్రచారములో నున్నట్లు తెలియును. అంతేకాక జను లజ్ఞానులుగా నుండిరి. అగ్నిని గూడ వారెరుగరు. ఈ యంశములలో జైనచరిత్రము వికాసవాదుల మతముతో నేకీభవించుచున్నది. కాని భేదముకూడ మిక్కిలిగా నున్నది. పై చరిత్రను బట్టి చూచిన మాత్రా పుత్రులకు తండ్రి కూతురులకు మధ్య యశాసనసంబంధ మున్నట్లు కానీ, వివాహము జరిగినట్లు కానీ కానరాదు. యూధవివాహ ములును కానరావు. సహోదర వివాహము మాత్రము జైనుల వ్రాచిన చరిత్ర స్పష్టముగా నంగీకరించుచున్నది. నాటి ధర్మము యుగళధర్మ మనబడెను. నేటి వ్యవస్థ ఋషభ డేవునినాటినుండి ప్రచారములో నున్నట్లు తెలియుచున్నది.

ఋషభుడు భరతుని తోబుట్టిన బ్రాహ్మిని బాహుబలి కిచ్చి వివాహ మొనర్చి యుండెను. నాటినుండియు నేకోదరోత్పన్నులలో పరస్పర వివాహము నిలిచిపోయెను.

ఇట ధ్యానమున నుంచుకొనదగిన దేమన : జైనమతముననుత్పర్పిణి, యవసర్పిణి కాలవ్యవహారము భరత, ఐరావత క్షేత్రములందే జరుగుచుండెను. మహావిదేహ క్షేత్రమున నిట్టి కాలము లేదు. అట యుగళధర్మ మెన్నడును లేకుండెను. అక్కడి జనులు జైనశాస్త్రము ననుసరించియే వ్యవహరించిరి. జైనాగమముల ననుసరించి చూచిన ఎంగల్గు మున్నగువారిక విరుద్ధముగా నొక విషయము సిద్ధమగును. ప్రాచీన యుగమున గమ్యాగమ్య విచారము లేనప్పుడు జనులు మూఢులుగా నుండిరి. జైనాగమముల ననుసరించి భరతాది క్షేత్రములలో యుగళధర్మ మాచరణలో నున్న పుషుకూడ మహావిదేహాది క్షేత్రములందు వివాహములు గమ్యాగమ్య వివేక పూర్వకముగ జరుగుచుండెడివి.

ఉపయక్తనర్ణన మంతయు జైనాగమములకు చెంది యున్నది. ఇందలి ప్రత్యంశము తర్కసిద్ధము కాదు. కల్ప నృక్షములు, వానివలన భోగభాగ్యములు లభించుట మున్నగు నవి శ్రద్ధావిషయములు. ఉత్పర్పిణి మున్నగు కాలచక్రము, దాని గతియు తర్కసిద్ధము కాదు. అప్పటి మానవులందఱు మూఢులుగానే యుండినటుకు ప్రమాణము సున్న. డార్విన్, మార్కుస్ మున్నగువారి దృష్టిలో నీ వాడ మంతయు నసంభవ దోషదూషితమే.

బౌద్ధమతము ననుసరించెడి ప్రాచీన కాలపు మానవులలో కొందఱు సహోదర వివాహముల నొనర్చినట్లు తెలియును. దీర్ఘనికాయమునందు బుద్ధ భగవానుడు అంబష్టనామక బ్రాహ్మణుని కులమును నిందించుచు నిట్లనును: “పూర్వకాలమున నిత్వోక్తురాజు తనకు ప్రియుడైన పుత్రునకు రాజ్యము నిచ్చుటకు నలుగురు పెద్దపుత్రులను నిర్వాసితుల నొనర్చెను. వారు హిమాలయపు శాకననమున నివసింపసాగిరి. జాతి చెడునను భయముతో వారు తమ తోబుట్టువులతో సంనసించిరి. అప్పటినుండి యా కుమారులు శాక్యనామముతో ప్రసిద్ధులయిరి. ఇత్వోక్తుని యొక దాసిపేరు దిశ. దాని పుత్రుడు కృష్ణుడు. అతని వంశజులు కాష్టర్గాయననామముతో ప్రసిద్ధులయిరి. కావున నో అంబష్ట! నీవు శాక్యుల దాసీపుత్రుడవు. శాక్య లార్యపుత్రులు.” (దీర్ఘనికాయము 1 వ. 3 సుత్తము).

అంబష్టుడు దాసీపుత్రుడని చెప్పట కీకథ చెప్పబడినది. దీర్ఘనికాయపు వచనము వలననే యొకనిని దాసీపుత్రుడని యంగీకరింపజనదు. శాక్యులు తమ తోబుట్టువులతో చరించి సంతానము గనియుండవచ్చు; కాని వైదికులలో నిట్టి పతితాచారము కనిపింపదు.

దీనికంతకు సార మిది. ప్రాచీనకాలపు వైదికులు గమ్యాగమ్య వివేకము బాగుగ కలిగియుండిరి. తండ్రి పుత్రికను, తల్లి కుమారుని, అన్న చెల్లెలిని మిక్కిలి పవిత్ర దృష్టితో చూచుచుండిరి. గమ్యాగమ్య విచారపు సీమా

విషయమున ప్రాచీనాద్యులలో మతభేద ముండెడిది. కొందఱు మాతలకన్యను పెండ్లాడుట తగుననెడివారు. మరికొందఱు కాదనెడివారు. కొన్ని దేశములలో నవ్వైదికు లయినవారిలో నన్నాచెల్లెండ్రు కలిసి సంతానము కనెడివారు. తరువాత క్రమముగా వారట్టి సంబంధమును త్యజించిరి. ఇంతకుమించి మరియొం డేమియు లేదు.

పదునెనిమిదవ యధ్యాయము

అర్థమునకు పరివారమునకు గల

యాశ్రయాశ్రిత భావము

పరివార (కుటుంబ) మర్థము నాశ్రయించి యుండును. ఇది నిర్వివాద విషయము. మొదట ధనము నాశ్రయించు సామర్థ్యమును సంపాదించు వాని శాస్త్రములు నుడువుచున్నవి. పిదప పురుషుడు వివాహమాడ యోగ్యు డగును. ధనము లేకున్న తన పొట్ట నింపుకొనుటయే కష్టము. ఇక భార్యను బిడ్డలను నెట్లు పోషింప నీలగును? మార్కున, ఎంగల్ను కూడ నీ విషయమున నేకీభవింతురు. ఇంతేకాక వారు, 'ప్రాచీన కాలమున సర్థవ్యవస్థ యొక్కటిగాలేక యనేక రూపములలో మారుచుండె' ననియు చెప్పుదురు. కుటుంబమున కాశ్రయము ధనము; కావున సర్థవ్యవస్థ మారినపుడు కుటుంబ రూపము కూడ మారునని వారి దృష్టి.

అర్థవ్యవస్థ ముఖ్యముగా నైదు విధములుగా నుండును. (1) పూర్వపు పంచాయతీ వ్యవస్థ. (2) దాసప్రధాన వ్యవస్థ. (3) సామంత వ్యవస్థ. (4) పెట్టుబడిదారి వ్యవస్థ. (5) సమాజవాది వ్యవస్థ. ఇందు మొదటి నాలుగువిధములైన యర్థవ్యవస్థలును ప్రాచీన కాలములో భిన్నభిన్న సమయములం దాచరణలో నుండియుండెను. ఆ యా సమయములం దున్న యర్థవ్యవస్థలకు తగినట్లు పరివారముల రూపములు మారు

చుండెను. ఈ యుగమునందు సమాజవాదమునకు చెందిన యర్థవ్యవస్థ రూపొందినది.

వన్యదశలో మానవులు కలిసి వస్తువుల నుత్పన్నము చేయుచుండిరి. నాడు మానవులకు ప్రాతిస్విక (వ్యక్తిగత) సంపత్తి లేకుండెను. అప్పటి పరివారము కూడ ప్రాతిస్వికము కాదు. అది తన కాధారమైన యర్థవ్యవస్థ ననుసరించి యెల్లరకు నుమ్మడిగా నుండెను. వస్తువుల నెల్లరు కలిసి నిర్మించి, కలిసి యనుభవించుచుండెడివారు. స్త్రీలు కూడ నుమ్మడి పాత్రగా నుండిరి. స్త్రీ పురుషులలో నియత సంబంధము లేకుండెను. ప్రతివ్యక్తియు తనయిచ్చానుసార మే స్త్రీయో నైనను కలిసి సంతానము గన గలిగియుండెను. ఒక స్త్రీ మొదట నొకనితో కలిసి సంతానమును కని, తరువాత మరి యొకనితో, మఱువై వింకొకనితో నిట్లనేకులతో కలిసి సంతానము కనుచుండెడిది. ఆ యుగమున స్త్రీ పురుషు లేక నిష్ఠులు కాజాలకండిరి. గుంపునుండి వేరై యొకడు వస్తువుల నుత్పన్నము చేయుట సంభవము కాదయ్యె. వ్యక్తిగత సంపత్తివిగూర్చి యెవరు నాలోచింపజాలని రోజు లవి. వ్యక్తిగత (ప్రాతిస్విక) సంపత్తిలేకున్న నిరువురు స్త్రీపురుషులు వేరుగ జీవన నిర్వాహము చేయజాలరు. కాలాంతరమున గుంపులు విడిపోయి, కలిసి వస్తువులను నిర్మించుట మానిన పిదప వ్యక్తులు స్వతంత్రు లయిరి. అప్పుడు వ్యక్తికి ధనము మీద నిజాధికారముకూడ గలిగినది. అప్పుడు రెండవవ్యక్తి కా ధనముమీద నెట్టి యధికారము లేకపోయినది. ఈ స్థితిలో స్త్రీపురుషులలో నేకనిష్ఠవివాహములు ప్రారంభ

మయ్యెను. ఇట్లర్థవ్యవస్థ ననుసరించి పరివారరూప మేర్పడిన దని సమాజవాదు లభిప్రాయపడుచున్నారు.

అర్థమునకు గల పరిణామ స్వభావము ననుసరించి పరివారములందు రూపపరివర్తనము కలుగుట యసంభవము కాదు. కాని, సంభవ మైనంత మాత్రమున నొకనస్తు నట్లే జరుగునను నియమము లేదు. కొండొక పరిణామము జరుగ వలయు ననిన దానికి నలయు కారణము లన్నియు నుపస్థితములు కావలెను. అట్లుకానినా డా పరిణామము జరుగదు. విత్తనమునుండి యంకుర మేర్పడుట సంభవమే. కాని, యంకురోత్పత్తికి నలయు నితర కారణము లన్నియు సమకూరిన నా డది యేర్పడును. భూమిని దున్ని విత్తనములు నేసితగినంత నీరుపెట్టిన పిదప కొన్ని దినముల కంకురము లేర్పడును. విత్తనము లింటిలో నెంతకాల మున్నను నంకురము లేర్పడవు. సహకారి కారణములు లభింపనంత కాలము విత్తనమునుండి యంకుర మేర్పడదు.

కొండొక భూభాగమున ప్రాచీన యుగమున నాటవికులలో యూధవివాహములు జరిగి యుండనచ్చును. కాని నే డేకస్మృతి వివాహముల నాచరించువారి పూర్వజు లాదరు ప్రప్రథమమున యూధవివాహములను జేసికొని యుండి రనుట యనివార్యము కాదు. వా రాటవికులుగా నుండుటయు, యూధవివాహము లాచరించుటయు రెండును సంభవము కాదనము. అందులకు వలయు సహకారి కారణము లన్నియు నాడున్న పక్షమున నట్లు జరిగియుండుట నిశ్చితమే యగును. కాని, నేటి సభ్యజనుల పూర్వజు

లతి ప్రాచీన కాలమున - ఆదియుగమున - నున్నతజ్ఞానము కలవారై యూఢవివాహములకు తగిన సహకారి కారణములయిన యజ్ఞానాదులు లేనందున, నేకనిష్ఠ వివాహములనే యాచరించి యుందురని చెప్పట సంభవ మేల కాదు?

జీవులు నిత్యులు. తమ తమ ప్రాచీన సంస్కారముల మూలమున నే యుగమునం దైనను జీవులు జ్ఞానసంపన్నులై యుండవచ్చును. ఆదిమయుగమునందును నేటివలె కొందఱు వస్త్రాత్పదన మొనర్చి వినిమయ మొనర్చుచుండి రనుట యసంభవము కాదు. నాటి మానవులకు వ్యక్తిగత సంపత్తి లేనంతమాత్రమున నేకనిష్ఠ వివాహములు కూడ వారిలో లేవనరాదు. అప్పటివారు ప్రాతిస్వికముగ సంపదలను చేకూర్చలేదనియు నెట్లు చెప్పగలము? మరియును బీజ మంకురమునకు నియత కారణము - ఉపాదాన కారణము - అయినట్లు వన్యదశే సభ్యదశకు నియత కారణము కాదు. కావున వన్యదశే లేకున్న సభ్యదశే కలుగనేర దనుట బుద్ధియుక్తము కాదు.

మనుష్యుని మనస్సును పరీక్షించి చూచిన నీ విషయము భాగుగ శైలియగును. బాలబాలికలలో కొందఱు విషయముల నతిశీఘ్రముగ గ్రహింతురు. మరికొందఱు విలంబముగ గ్రహింతురు. వారి మనస్సులు పూర్వసంస్కారములతో కూడియుండని పక్షమున వారి ప్రతిభలో భేదముండరాదు. శూన్యావస్థలో భేద ముండదు. భావపదార్థములలో భేద ముండును. బాలుర గ్రహణశక్తి నానావిధములుగ నున్నందున వారి మనస్సులు పూర్వసంస్కారయుక్తము లనుట యుక్తియుక్తము. అందువలననే వారి

గ్రహణశక్తిలో తీవ్ర మందభేదములు చూడనగును. తీవ్ర సంస్కారములు గలవారు శీఘ్రముగను, మందసంస్కారములు గలవారు విలంబముగను గ్రహింప గలుగుచున్నారు. ఇయ్యది యనుభవసిద్ధము. కొండొక విషయమున నభ్యాసము చేసినందున నా విషయమున బుద్ధి తీవ్రమగును. పసితనమున చెడువుకొనునపుడు తీవ్రబుద్ధి గలిగియుండు బాలురు పూర్వమున నభ్యాసము చేసియుండు రనుట యసత్యముకాదు. ఈ జన్మమున వారు చేసిన యభ్యాస మేమియు లేనందున పూర్వ జన్మమునం దా యభ్యాసము చేసియుండురు. జన్మాంతరమున చేసిన యభ్యాసమువలన నేర్పడిన సంస్కారము నీ జన్మమున బుద్ధిని తీవ్రము చేయును. అత్యంత తీవ్రసంస్కారములు గలవారి కీ జన్మమున శిక్షణను బొందవలసిన యవసరము చూడ నుండదు. వారా సంస్కారములద్వారా పూర్వజన్మపు జ్ఞానమును స్మరించి జ్ఞానవంతు లగుదురు. నేడు విషయము నిన్నటి విషయములను స్మరింపగలిగినట్లు వారు పూర్వ జన్మపు జ్ఞానము నీ జన్మమున స్మరియింతురు. ఈ రెండు స్మరణలలోను కాలభేదము తక్కు మరి యొక జేమియు లేదు. అభ్యాసమాంద్యమువలన మూడు నాలుగు దినములకు పూర్వపు విషయములను మాత్రము స్మరింపగలుగుచుము. తీవ్రాభ్యాసమువలన సనేక వర్షములకు పూర్వపు విషయములను గూడ స్మరింప గలుగుచున్నాముగదా! అట్లే యత్యంతము తీవ్రసంస్కారములు గలవారు పూర్వజన్మమునకు చెందిన యనుభవములనుగూడ స్మరింపగలుగుదురు. అతి ప్రాచీనకాలము - ఆదిమ యుగము - నందును నిట్టి స్మరణశక్తి గలవారుండిరనుట యసంభావ్యము కాదు.

మానవుడు ప్రప్రథమమున పృథ్విమీద ప్రకటమైన కాలము మానవుల కాదిమ యుగ మగును. నాటి ప్రథమ మానవులలో ననేకులు పూర్వజన్మ సంస్థారముల తీవ్రతవలన పూర్వస్మృతి గలిగి యుందురు. ఆత్మ యనాది యైనందున నే స్మృష్టియందైనను ప్రథమమున నావిర్భవించు జీవులు పూర్వపు స్మృష్టికి సంబంధించిన యనుభవములు లేనివారుగా నుండ వలను పడదు. వారు పూర్వపు స్మృష్టిలో నుత్పన్నులై యనుభవము సంపాదించినవారై యుందురు. అందువలన వారు పూర్వానుభవములను స్మరింపగలిగి యుందురు. ఆరంభము నుండియు వారు స్వక్రిగత రూపమున నస్తువుల నుత్పన్నము చేయగలిగియు నుందురు. పూర్వ స్మృష్టియందు వా రేవిధముగ నస్తూత్పాదనము చేసియుండిరో యట్లే యీ స్మృష్టి యందును చేయ నారంభింప గలుగుదురు. అట్టివారు ప్రారంభమునుండియు సభ్యదశ ననుభవించు జ్ఞాన సంపన్నులై యుందురు. నన్యదశ ననుభవించి సభ్యదశకు రావలసిన యగత్యము వారి కుండదు. ఇట్టి జ్ఞానసంపన్ను లయిన వారి సంఠానము తమపరి యజ్ఞానదశలో నాటవికు లగుటయు ససంభవము కాదు.

ఆత్మవాదులలో జైనులు, మీమాంసకులలో కొందఱును ప్రళయము నంగీకరింపరు. జైనుల మతము ననుసరించి చూతుమేని, భరతక్షేత్రమున నుండువారే యుగము నందును జ్ఞానముకలవారు కారు. వారికి తీర్థంకరులు వ్యవహారమును నేర్పుదురు. మహావిదేహక్షేత్రమున నుండువారు సర్వకాలము లందును కృషి, క్రయవిక్రయములు

చేయగలిగి యుండురు. దీనింబట్టి మానవులలో కొందఱొక భూభాగమున జ్ఞానహీనులై యుండ మరికొందఱు మరియొక భూభాగమున జ్ఞానసంపన్నులై యున్నట్లు స్పష్టమగుచున్నది. ఇక ప్రళయము నంగీకరించని మిమాంసకుల దృష్టి ననుసరింతుమేని, ఆదిమయుగపు మానవులు జ్ఞానులు, శాస్త్రజ్ఞులు, వ్యవహారదక్షులు నై యున్నారు. ఆత్మవాదులలో పరస్పర మెన్ని భేదము లున్నను, వారెల్లఱు నాదిమయుగపు మానవులను జ్ఞానవంతులుగా నంగీకరించుచున్నారు. వారి దృష్టిలో మొదటి మానవులు మిక్కిలి జ్ఞానవంతులు, మిక్కిలి బలముగలవారు, మిక్కిలి యాయువు గలవారుగా నెంచబడుచున్నారు. క్రమముగా వారి సంతానమునందు జ్ఞానము, బలము, ఆయువు నన్నియు తగ్గిపోవుననియు వారి దృష్టి.

ప్రాచీన యుగములలోని ప్రతి విషయమును ననుమానముద్వారా స్పష్టముగా నెరుగజాలము. ఈ విషయమున ముఖ్యాధికారము శబ్దప్రమాణమునకు, నితిహాసమునకు గలదనవలెను. అనుమాన ప్రమాణముద్వారా మానవు డేయగము నందైనను ప్రాజ్ఞుడుగా నున్నాడనియో, లేక యనభిజ్ఞుడుగా నున్నాడనియో చెప్పవచ్చును. ఆదిమ మానవులు కొందఱు వన్యదశలో నుండిరనియు, మరికొందఱు మిక్కిలి జ్ఞానసంపన్నులై సభ్యదశలో నున్నారనియు నూహింపవచ్చును. కాగా సభ్యులు వస్తువుల నుత్పన్నముచేసి వాని వినిమయము చక్కగా చేయగలిగి యుండిరనుట యసంభవము కాదు. నాడు కూడ వారిలో ప్రాతిస్విక పంపత్తి, యేకనిష్ఠ వివాహ

ములు నుండి యుండును. కావున నాదిమయుగమున మానవు లెల్లరు ప్రాతిస్విక సంపదల నెరుగ రనియు, యూథ వివాహములు గలిగి పశువులవలె వ్యవహరించి యుండు రనియు చెప్పటకు తగిన ప్రబల ప్రమాణ మొండును గానము. జీవు లనాదు లైనందున నట్టి కల్పన యుక్తి సంగతముకాదు.

అయినను పరివార మర్థము నాశ్రయించియే యున్నది. కాని, స్త్రీపురుషులలో నున్న గమ్యాగమ్య వ్యవస్థ యర్థముమీద మనుజులకు గల వ్యప్తి, సమప్తి అధికారముమీద నాధారపడి యుండలేదు. సామ్య వాదుల మతము ననుసరించి చూచిన, 'నాదిమ మానవ సమూహములలో యూథవివాహములు ప్రచలితమై యున్న నాడు వారిలో సామ్యవాద ముండెను. భూమి, పంటలు, పశువులు, దాసజనులు ననువాని యన్నింటిమీదను గణములో నున్న వ్యక్తుల కందరకు నధికార ముండెను. తరువాత గణములు ఖండితము లయ్యెను. అప్పుడు మాత గృహమున కధికారిణి యయ్యెను. మాతృ ప్రధాన పరివారమున మాత తన పిల్లలతోను, తన సోదరులతోను నుండెడిది. ఆమె యితరగణములనుండి యొకరితరువాత నొకరిని పతులనుగా ననేకులను పొందుచుండెడిది. పరివారమునకు సంబంధించిన సంపత్తి యేర్పడిన దశ యిదియే. ఈ దశనుండి పితృప్రధాన మైన పరివార మేర్పడినది.'

మరికొందఱు సామ్యవాదు లిట్లందురు: 'గణము (సముదాయము) ఖండితమై పరివార మేర్పడినపుడు పారి వారిక సంపత్తి యేర్పడినది. ఇదియే సామాన్య నియమము,

కాని యొక్కొక్కప్పుడు పారివారిక సంపత్తి యేర్పడుటకు ముందే పితృప్రధాన పరివార మేర్పడుటయు, మాతృ ప్రధానత లేకయే పితృప్రధానత గలుగుటయు గలదు.'

ఇట గమనింపదగిన విషయ మేమన : పరివారము స్వతంత్రమై యగ్ధోత్పాదన చేయదు. అయినను పరివారము లేర్పడును. గణములకు, పరివారములకు గమ్యాగమ్య సీమలలో భేద మున్నది. అగ్ధోత్పాదన పద్ధతిలోను, నధికారములోను పరివారము కలుగకున్నను, గమ్యాగమ్య విషయమున ననేక భేదములు కలుగుట కవకాశము లేకపోలేదు. ఏకనిష్ఠ వివాహములందు, మాతాసుతలే కాక, పత్ని తక్క మిగిలిన స్త్రీలు, పతికాక మిగిలిన పురుషులు నెల్లరు నగమ్యు లగుచున్నారు. ఈ వ్యవస్థ పెట్టుబడిదారి సిద్ధాంతమువలన వచ్చిన పరిణామము కాదు. అట్లయిన పక్షమున సామంతీయ పద్ధతితో నగ్ధోత్పాదన జరిగిన సమయమున నేకనిష్ఠ వివాహము లుండకుండెడివి. సామంతు లెక్కడుగా నున్నప్పుడు సాధారణ జనులలోగూడ నేకనిష్ఠ వివాహము లాచరణములో నుండెను.

వాస్తవమున పతి పత్నుల హృదయైక్యతవలన వివాహములం దేకనిష్ఠత యుద్భవించినది. తర్కసిద్ధము కాకున్నను స్త్రీపురుషులలో ననేకులు 'పతి పత్నులలో జన్మ జన్మాంతరము లందును నెడతెగని యనురాగ ముండు' నని యంగీకరించుచున్నారు. అనాదికాలమునుండి వచ్చుచున్నందున భారతీయ సమాజమునకు వివాహ ధర్మ మొక యంగమై యున్నది. ఇయ్యది వాద వివాదముల ద్వారా తెలియదగిన

వస్తువు కాదు. ధనికులు, దరిద్రులు, పండితులు, పామరులు చిర కాలమునుండియు వివాహ ధర్మపు దివ్యరూపమును స్వయముగా ననుభవించుచు వచ్చుచున్నారు. ఎవరిలో నిట్టి యనుభవము పూర్తిగ నశించినదో వారిమూలమున, నభిన్న హృదయులైన స్త్రీపురుషుల పవిత్రానుభూతి నపలాపింప నలవికాదు. వేదమంత్రముల దృష్టిలో వధువు గృహమునందత్తమామలకు, నాడుబిడ్డలకు, మరదులకు, నెల్లరకు సప్రమాణ్ణి యన బరగుచున్నది. కులవధువులను వేశ్యలవలె నుచ్చృంఖిలల నొనర్చి స్వచ్ఛంద చారిణులనుగా చేయదలచు భారతీయులు వారిని దాసీలనుగా చూచుచున్నారు. ధనికులలో ననేకులు తఱచుగా నేకపక్షీన్రతమును పాలించినవారు లేరు. ఈ యన్యాయమునకు ప్రతీకారము పతివ్రతలను సదాచారమునుండి భ్రష్టలను చేసినంతమాత్రమున జరుగ నేరదు. పురుషులు స్త్రీలపై నత్యాచారము జరుపకుండుట కేదైన నొక కఠోర దండన విధింపవలసి యున్నది.

మార్కుయొక్క యైతిహాసిక భౌతిక వాదము ననుసరించి యాదిమ సామ్యవాదము ఉత్పాదక సాధనములు పరిష్కృతములు కాక సాధారణరూపమున నున్నందున నుద్భవించినది. ఆదియుగపు మానవుల జ్ఞాన ముత్కృష్టము కాదు. కావున వారు పెద్ద పరిమాణములో వస్తువులను నిర్మింపజాలకపోయిరి. తమ ప్రయోజనముల కవసరములైన వానిని కలిసి నిర్మించి, కలిసి యనుభవించిరి. ఉత్పాదనము కానీ, యుపభోగము కానీ నాడు ప్రాతిస్వికము కాదు. అందువలననే స్త్రీపురుషుల సంబంధముకూడ వ్యక్తిగతము -

ఏకనిష్ఠము-కాకుండెను. ప్రపంచమున కొన్ని దేశములం దిట్టి మానవ సముదాయము లుండెను. ఇట్టి వ్యవహారమే ప్రాచీన భారతీయ సమాజమునందును నెలసియుండె నని సిద్ధపఠప యత్నములు జరుగుచున్నవి.

శ్రీ డాంగేగారు, ఆర్యులు సత్రయజ్ఞము ననుష్ఠించు చుండెడివారు కావున మంత్ర, బ్రాహ్మణ కాలములందు వారిలో నాదిమ సామ్యసంఘ ముండియుండె నని ప్రతిపాదించు చున్నారు.

“సత్రయాగమున పాల్గొనువా రందఱు, ఋత్విజులు, యజమానులు నై యుండిరి. తరువాత చినరిగోజులలో యజ్ఞములలో ఋత్విజులు, యజమానులు వేరువేరుగా నుండెడివారు. యజమానులు ఋత్విజులకు యజ్ఞము చేసినందులకు దక్షిణల నిచ్చెడివారు. కాని సత్రయాగమున నిది యుండదు. దానిలో తరగతుల విభాగము కానీ, శ్రమ విభాగము కానీ యుండెడిది కాదు. అందఱు సమూహి కముగా పరిశ్రమలో పాల్గొనెడివారు” అని డాంగే వ్రాసి యున్నారు. (భారత్. 49 - 51)

సత్రయాగమును బాగుగ పరిశీలించినచో దాని నాచరించువారిలో శ్రమవిభాగ మున్నట్లు తెలియగలదు. జైమినిమహర్షి మతము ననుసరించి చూతుమేని, సత్రమును జేయువారు బ్రాహ్మణులై యున్నారు. క్షత్రియులకు గానీ, వైశ్యులకు గానీ సత్రముజేయు నధికారము లేదు. దీనింబట్టి సత్రయాగ కాలమున వర్ణవిభాగ మున్నట్లు సిద్ధమగుచున్నది.

శ్రమవిభాగమునకు గల మరియొక నామమే వర్ణవిభాగము. కావున నాడు శ్రమవిభాగము లేదనుట కల్గ.

సత్రము నొసర్చువా రేకగోత్రమునకు చెందినవారై యుండవలె ననుట సత్రమున కొక విశేషధర్మముగా శ్రీ డాంగే యెంచుచున్నారు. కాని, వాస్తవమున బ్రాహ్మణులలో నన్నిగోత్రములవారును సత్రము నాచరింప వీలులేదు. వైశ్యామిత్ర గోత్రమువారు, వారికి సమాన కల్పముగల బ్రాహ్మణులు మాత్రమే సత్రము నాచరింపవలెను. భృగు, శునక, వసిష్ఠగోత్ర బ్రాహ్మణు లీ సత్రము నాచరింపరాదని బైమిని నుడివియున్నాడు. (మీ. సూ. 6 - 6 - 24 - 26.) దీనింబట్టి సత్రయాగ కాలమున నాదిమ సామ్యసంఘ మాత్యులలో నున్నదనుట సిద్ధముకాదు. పైపెచ్చు లేదనియే తేలుచున్నది.

వన్యదశకు చెందిన యాదిమ సామ్యసంఘ మున్న పుడు సమస్త కులమువారును సమష్టిగా (సముదిత రూపమున) వస్తూత్పాదన చేసెడివారు. కొందఱు సమష్టిగాను, కొందఱు ప్రాతిస్వికము (వ్యష్టి) గాను వస్తువుల నుత్పన్నము చేయుట కానీ, వానిపై నధికారము కలిగియుండుటకానీ నాడు లేదు. భృగు, శునక, వసిష్ఠ గోత్రములవారు విశ్వామిత్ర గోత్రము వారికి సమకాలికులు. అయినను వారు సత్రముజేయుట కధికారులు కాదు; కాబట్టి డాంగేగారి తర్కము ననుసరించి వారు సమష్టిగా వస్తువుల నుత్పన్నము నెట్లు చేయగలరు? నాడు వస్తువులమీద నెల్లరకు సముదితాధికార మున్నదని యెట్లు సిద్ధమగును? ఇంతేకాక నాడు ప్రాతిస్విక రూప

మున నస్తూత్పాదన జరుగుచుండెడిదని చెప్పటకు మరియు ననేక ప్రమాణము లున్నవి.

సత్రాంతమున పృష్ఠశమనీయమును చేయుచుండెడి వారు. ఇందులకై నియుక్తులగు ఋత్విజులు యజమానులకంటె భిన్నులై యుండవలెను. (మీ. సూ. 1-2-43-44) ఈ ఋత్విజులను దక్షిణలద్వారా కొనుచుండెడివారు. సత్రమును సమష్టిగాచేయు యజమానులు, పృష్ఠశమనీయము నొక్కొక్కరుగా చేసెడివారు. అందువలన వారి ప్రాతిస్విక (వ్యక్తిగత) అధికారము స్పష్టము కాగలదు. మరియు సత్రమును జేయువారి కందరకు సమాన ఫలము లభింపదు. సత్రమున యజమాను లందరును ఋత్విజుల కార్యము నొనర్తురు. ఒక్కడు మాత్రము యజమానుని కార్య మొనర్చును. అతనిని గృహపతి యందురు. (మీ. సూ. 12-4-35-38.) సత్రయాగ కాలమున నాదిమ సామ్యసంఘము లేదనుట కిదియు నొక ప్రమాణము.

సత్రమున స్త్రీలు, పురుషులు నెల్లరు పాల్గొనెడివారు. కాని, తరువాత యజ్ఞములలో నీవిధానము లేదని డాంగే గారనుచున్నారు. ఆధారము చూపకయే యిట్లు చెప్పిన నేమియు సిద్ధముకాదు. యజ్ఞమునందు పతితోబాటు పత్ని కధికార ముండుట యొక ప్రసిద్ధ తత్వము. పతి పత్నులకు ననేక యజ్ఞములందు సమానాధికార మున్నందుననే వైదికులు యజ్ఞమునందు పతితో పాల్గొను స్త్రీని పత్ని యందురు. పాణినిముని (వ్యాకరణశాస్త్రకర్త) పత్ని శబ్దమునకు గల

ముఖ్యార్థమున యజ్ఞసంబంధ మపరిహార్య మనుచున్నాడు. (అష్టాధ్యాయ - 4-1-32). జైమినిముని యొక యధికరణమున స్త్రీపురుషులకు యజ్ఞమున నధికార మున్నదని చెప్పి, తరువాతి యధికరణమున స్త్రీపురుషుల కిరువురకు తోడో నధికార మున్నట్లు నిరూపించి యున్నాడు. (పూ. వి. 6-1-3. సూ. 6-16; 17-29.) “యే యజ్ఞపత్నీ.....” ఆదిమంత్రములందు స్త్రీలకు గల యజ్ఞాధికారము స్పష్టముగా వర్ణింపబడినది. పత్నీశబ్దము పతిశబ్దము వలన నేర్పడినది. పతిశబ్దమున కర్థము స్వామి. పత్నీ శబ్దమున కర్థము గృహస్వామిని యని పార్థసారథిమిశ్రు లనుచున్నారు. (శాస్త్రదీపిక. ప్ర. అ.). కావున సత్రయాగ కాలమున ప్రాచీనాద్యులలో నాదిమ సామ్య సంఘ ముండి యుండె ననుట యెంతయు ససంగతముగా నున్నది.

వన్యదశలో స్త్రీపురుషులు కలిసి పనిచేసెడివారు కావున, కలిసి పనిచేయు స్త్రీపురుషు లెల్లరు వన్యదశకు చెందినవారనుట యుక్తిసంగతము కాదు. కృషి, వ్యాపారము, ధర్మశాస్త్రముల నెరిగెడి సభ్యసమాజమునందును కొన్ని కార్యములు స్త్రీపురుషులు కలిసి నేడును చేయుచున్నారు. కొండొక కార్యమును స్త్రీపురుషులు కలిసి చేసినంతమాత్రమున వారు ఆదిమ సామ్యసంఘమునకు చెందినవారు కాజాలరు. సభ్యులు, ప్రాతిస్విక రూపమున కార్యముల నొనర్చువారు, గమ్యాగమ్య వివేకము గలవారు కూడ కొన్ని కార్యములను స్త్రీపురుషులు కలిసి చేయుచుండుదురు. కొలదిమంది స్త్రీలు పలువురు పురుషులతో కలిసి

పనిచేయుటయు చూచుచుందుము. అంతమాత్రమున వారెల్లరు నాదిమ సామ్యసంఘ సదస్య లగుదురా!

వాస్తవమున యజ్ఞములు ప్రాచీన వైదికాచ్యుల ప్రాతిస్వికాధికారమును ప్రకటించును. ద్రవ్యమున్నవాడు యజ్ఞము నొనర్చును. అతడే ఋత్విజులకు దక్షిణల నీయగలడు. దక్షిణ నిచ్చుట యన కొనుట యని యర్థము. వ్యక్తిగత (ప్రాతిస్విక) అధికారము లేనివాడు దక్షిణ నీయజాలడు. ప్రాచీనాచ్యులలో నాదిమ సామ్యసంఘ మున్నదని తెలుపునట్టి యంశ మొకింతయు యజ్ఞములందు కనిపింపదు.

పందొమ్మిదవ యధ్యాయము

స్వ - స్వామి భావసంబంధరూపములు, వాని కారణములు

శిల్పులు తమతమ స్థానములం దుండి పణ్యవస్తువులను నిర్మించి యమ్మినందున పచ్చు ధనము వారి వారి ప్రాతిస్విక సంపత్తిగా నుండును. ప్రత్యేక శిల్పికి నతడు చేయు శ్రమ మీదను; శ్రమసాధనముల మీదను నధికార ముండును. కృషికుడు కృషిచేసి సంపాదించును. అతనికి చిన్న చిన్న క్షేత్రములమీద నధికార ముండును. అతడు పైరుపంటల నెంతగా నుత్పన్నమొనర్చునో యంతటి ధనమున కతడు స్వామి యగును. కాలాంతరమున స్థితి మారును. కృషికులకు తమ క్షేత్రములమీద ప్రాతిస్వికాధికార ముండదు. శిల్పుల సమీపమున శ్రమ యుండును. కాని, నిర్మాణ సాధనము లితరుల సమీపమున నుండును. పెద్ద క్షేత్రములను, పెద్ద పెద్ద యంత్రములను స్వాధీనములో నుంచుకొను వారి సంఖ్య యల్పముగా నుండును. కృషీనలురయు, శిల్పులయు సంఖ్య యెక్కుడుగా నుండును.

ఒక పెద్ద భూస్వామియధీనమున పలువురు రైతులు పనిచేయునపుడును, మహాయంత్రపతికి లోబడి యనేక శిల్పులు పనిచేయునపుడును శ్రమ వారిలో విభక్త మగును. ఒక పణ్యవస్తువు ననేక శ్రామికులు కలిసి నిర్మింతురు. కొందఱొక భాగమును నిర్మింతురు; మరికొందఱు మరియొక భాగ

మును. శ్రామికుల శ్రమ సముదితరూపమున వస్తువును నిర్మించును. మూలపతీయ పద్ధతికి చెందిన నిర్మాణములో గల విశిష్టత శ్రమయొక్క సముదిత రూపమే. శిల్పులకు తమతమ సాధనములమీద స్వతంత్రాధికార మున్నంతవరకు శ్రమ వ్యస్తరూపమున నుండును. వ్యస్తశ్రమము సముదితశ్రమ నెదుర్కొనజాలదు. మూలపతులచేత శ్రమహారణము ద్వారా సంపదలు ప్రోవయిననాడు జనులలో దరిద్రత, యన్యాయము, దాసత వ్యాపింపసాగును.

ఈ యవస్థయు స్థిరముగా నుండదు. క్రమముగా మూలపతులలో స్పర్థ యేర్పడును. సంఘర్షణములో కొందఱు వెనుకబడుదురు. కొందఱు అగ్రేసరు లగుదురు. గెలిచిన మూలపతుల సంపదలు విద్యుద్వేగముతో పెరుగును. కొందఱు మూలపతులు మూలధనముమీద నేకాధికారులగుదురు. ఏకాధికారమువలన ధనవృద్ధి కాటంక ముండదు.

మాక్కున చెప్పుచున్నాడు: “స్వామిభావమున గల మూలపతీయరూపము మూలపతీయనిర్మాణ ఫలము. ఇది మూలపతీయరూప ప్రాతిస్వికసంపత్తి నుత్పన్నము చేయును. ఇది వైయక్తికసంపత్తిక మొదటి నిషేధము. వైయక్తిక (నిజ) సంపత్తి నిర్మాతశ్రమ నాశ్రయించి యుండును. కాని, మూల పతీయ నిర్మాణము ప్రకృతియొక్క యపరిహార్య నియమము ననుసరించి తన నిషేధము నుత్పన్న మొసర్ప నారంభించును. ఇది నిషేధమునకు నిషేధము. ఇది నిర్మాతయొక్క నిజ సంపత్తిని మరల ప్రతిష్ఠితము చేయదు. ఇయ్యది నిర్మాతకు మూలపతీయ యుగనిర్మూలము నాశ్రయించు

ప్రాతిస్విక సంపద నిచ్చును. ఆ దశలో భూమిమీదను, నుత్పాదక సాధనములమీదను నుత్పాదకులకు - నిర్మాతలకు - సముదితాధికారము కలుగును. వారు కలిసి పనిచేయుదురు.” (క్యాపిటల్ పు. 837).

నిషేధమునకు నిషేధ మున్న దని చెప్పి మార్కుస్ అర్థముమీద సాధికారమున కున్న యైతిహాసిక క్రమమును ప్రకటించిన స్థల మిదియే. ఇట ధ్యానమున నుంచుకొన వలసిన విషయ మేమన : మొదట శిల్పులకు - చేతిపని వారికి - ఉత్పాదక సాధనములమీద స్వాధికార ముండెడిది. వస్తువుల నమ్ముటచే వచ్చు ధనముమీదను వారికి స్వాధికార ముండెడిది. తరువాత ధనపత్రాల యుగమున చేతి పనివారు కేవలము శ్రామికు లయిరి. సంపదమీద నుత్పా దకులకు, మూలపతి - ధనపతి - కి గల యధికార మీ క్రమమున నుండుట నిజమే. కాని, దీని నపరిహార్యము, స్వతఃసిద్ధము నని యెంచరాదు. కారణమేమన నిర్మాతలైన శిల్పుల యధికారము మూలపతి యధికార రూపమున పరిణమించుటను కొందఱు స్వయముగా నంగీకరింప వచ్చు. అట్లంగీకరించుట యసంభవము కాదు. మనుజు డాలోచించి యత్నము చేయకయే యేర్పడు క్రమము స్వతఃసిద్ధ మగును. బీజమును క్షేత్రమునందు నాటిన మీదట నంకురము, కాండము, శాఖా పత్ర పుష్పాదులు క్రమముగా నేర్పడును. విత్తొటకు మనుజుడు శ్రమింపవలసి నచ్చును. కాని, యంకురాదులు క్రమముగా నుత్పన్న మగుటలో మనుజుడు చేయునది యేమియు లేదు. అది

బీజములోని స్వాభావిక ధర్మము. శిల్పులు వేరువేరుగా తమ సాధనములద్వారా వస్తువుల నుత్పన్నముచేసి యమ్మి జీవించుచుండిన వేలకొలది వత్సరములకు తరువాతను వారు ధనపతులు కాజాలరు. ధనపతి - మూలపతి - యగుటకు పెద్దపెద్ద యంత్రము లనసర మగును; అవస్థలకు వశులై శిల్పులు నిర్మాణసాధనములనుండి వంచితములు కావలసియుం దురు. ఏ శిల్పియు తన సాధనములను స్వయముగా దూరము చేసికొనడు. శిల్పులను వివశులంజేసి కూలిక పనిచేయువారినిగా జేయనంతవరకు నెనడును మూలపతి కాజాలడు. ఇది యంతయు స్వార్థులైనవారి లోభబుద్ధి మూలమున జరుగును. శిల్పి బుద్ధిపూర్వకముగ వస్తువుల నిర్మాణమును విడిచి పెట్టడు. అతడు వివశుడై యట్లు చేయును. స్వార్థపరులు మూలపతుల యుగమును బుద్ధిపూర్వకముగ సృష్టింతురు. అది స్వయముగా నేర్పడదు. మార్కుకు సహకారియు, మిత్రుడు నగు ఎంగల్సు డ్యూరింగు మతమును ఖండించుచు నిట్లనును: “అధికార ప్రక్రియ మార్కు ననుసరించి యైతి హాసిక రూపమున ననివార్యము కాదు. ఈ ప్రక్రియ యపరి హార్యమగు ననుట మార్కు స్వప్నమునను లేకండెను.” (డ్యూరింగ్ మత ఖండనము. పు. 150.)

అయినను, ననేకులు, మొదట నుత్పాదకుల నిజాధికారము, తరువాత వర్తమానమున నున్న మూలపతీయ ప్రాతిస్వికాధికారము, అట్లుపైన నంతమున నుత్పాదక సాధనములమీద సముదితాధికారము, భోగ్యవస్తువులమీద వొక్కొక్కనికి వ్యస్తాధికారము నను క్రమ మనివార్య మని

యెంచుచున్నారు. దీనికి కారణము: మార్కు స్వయముగ, స్వప్నశబ్దములలో 'అధికార ప్రక్రియ యీక్రమమున నైనది' యని వ్రాయకుండుటయే. కాని, దీని క్రమ మన్యరీతిని కూడ నుండనగును.

నిషేధమునకు నిషేధ మొక నియమము. మహా విద్వాంసుడైన 'హీగల్' దానిని ప్రకటించి యున్నాడు. ఎంగల్సు దాని ప్రభావమును, గణితము, కృషి, భూగర్భ విద్య, ఇతిహాసము, దర్శన శాస్త్రము మున్నగు ననేక శాస్త్రములందు చూపియున్నాడు. కాని, యా నియమము యొక్క కార్యము లని చెప్పబడునవి వాస్తవమున దాని నాశ్రయింపవు. ఎంగల్సు ఒక యనబీజము నుదాహరణ ముగ గ్రహించి దానిలో నిషేధమునకు నిషేధమును చూపెను. యనబీజ మొక యోగ్యమగు క్షేత్రమున బడిన, తగిన ప్రకాశము, నీరు దొరకిన మీదట దానిలో నొక పరిణామ మేర్పడును—బీజమునుండి యంకురము కలుగును— అప్పుడు బీజము తనరూపమున నుండదు. దాని నిషేధము (నాశము) జరుగును. బీజస్థానమున నంకురము వచ్చును. బీజ నిషేధమునుండి యంకుర మగును. అంకురము వర్ధిల్లును. దానికి పుష్పఫలము లేర్పడును. చివరకు మరల నది యొక మాటు యనబీజముల నుత్పన్నము చేయును. ఆ బీజములు ఎండి పక్కమై క్రింద పడును. పైరు నశించును. నిషేధమునకు నిషేధము కలిగిన కారణమున మరల మూలదశకు చెందిన యనబీజము లభించును. కాని యీమాటు బీజ మొకటి

కాక యొకటికి పది, యిరువది, ముప్పది రెట్లు బీజములు లభించుచున్నవి.

ఈ యుదాహరణమును బాగుగ విచారించిన తైలి యును :— అంకురము బీజ నిషేధమువలన కలుగదు. క్షేత్రమున విత్తనము నాటినమీదట నీరు, ప్రకాశము లభించినచో బీజ యంకురముగా పరిణమించును ; కాని, నిషేధము - వినా శము - కాదు. బీజము పూర్తిగ నశించిన నంకురము కలుగదు. బీజము నశించిన తదుపరి యంకుర ముత్పన్న మగు నెడల క్షేత్రమున విత్తనములు విత్తటయే న్యర్థ మగును. బీజము విత్తిన మీదట క్షేత్రమున నది నశించినచో దాని యభావ మేర్పడిన దని యర్థము. ఆ యభావము విత్తనము వేయక ముందును గలదు. బీజవినాశము - అభావము - వలన నంకుర ముత్పన్న మగునెడల బీజాభావము దానిని విత్తక ముందు నుండును గదా! అపు డేల యంకురము కలుగదు ?

అభావమునకు రెండు రూపము లున్నవి. ఒకటి నస్తు వేర్పడిన తరువాత కలుగునది. మరియొకటి నస్తు వేర్పడకముందుండునది. నస్తు వేర్పడినమీదట కలుగు నభావమువలన నంకురము కలిగిన నస్తు వేర్పడుటకు ముందుండు నభావము వలనను నంకుర మేర్పడవలెను. బీజములను క్షేత్రమున విత్తినశింపజేయుటకంటె విత్తకుండుట మేలుకాదా! విత్తిన యభావమును సంపాదించుటకంటె విత్తకయే వాని యభావ మట నున్నదిగదా! కాని బీజములు విత్తక యంకురము లేర్పడవు. కావున బీజము క్షేత్రమునందు కలిసిపోయినప్పటికి పది పూర్తిగా నశింపదు. ఏదో యొక రూపమున నుండును.

బీజ మట్లే యుండును. దాని రూపము మాత్రము మారును. బీజముయొక్క యొక రూపము నశించి మరియొక రూపము ప్రకట మగుచున్నదని యంగీకరింతురేని బీజనిషేధమువలన నంకుర మేర్పడుచున్నదని చెప్పక యుండవలెను.

అంకురము వెరిగి పెద్దదై ఫలించినపు డేర్పడు ననేక రెట్ల బీజములు కూడ బీజనిషేధముయొక్క నిషేధము - బీజాభావాభావము - వలన కలుగుటలేదు. అంకురము బీజముల నుత్పన్నముచేసి నశించును; కాని తాను నశించి బీజముల నుత్పన్నము చేయదు. మరల బీజము లేర్పడుట అంకుర పరిణామము.

మంచి విత్తనమును తీసికొని, దానిని సంస్కరించి యందు క్రొత్తగుణముల నాధానము చేయవచ్చునని ఎంగల్సు చెప్పుచున్నాడు. ఉదాహరణము - 'డాలియా' (ఒకవిధమగు నంటుమొక్క), లేక 'ఆర్చిడ్' (ఒక యోషధి) అనునవి గుణాధానమువలన నధిక సంఖ్యలో బీజముల నిచ్చుటయే కాక యుత్తమ బీజముల నిచ్చును.

ఈ యుదాహరణమునందును గుణాధానము, బీజము యొక్క యవినాశమునే సిద్ధపరుచును. బీజము పూర్తిగా నశించి దాని యంశ మేమియు మిగులకున్న గుణాధానమే కలుగదు. ద్రవ్యము లేకున్న గుణము లుత్పన్నములు కావు. ఇక బీజమునుండి యుత్పన్నమగు నంకురము అనేక బీజముల నుత్పన్నముచేసి యెన్నటికిని నశింపదు. యవాంకుర మిట్టిదిగా నున్నది. మరికొన్ని యితరాంకురములు నిట్టివే. కాని అంకురము లన్నియు నిట్టివే యన వలనుపడదు. ఆమ్ర

బీజమునుండి యంకుర ముత్పన్నమై యది విశాల వృక్ష మగును. దానికి నందలాది ఫలము లేర్పడును. ఫలము లందు బీజము లుండును. ఆ ప్రవృక్షము మొదటిసారి యనేక ఫలముల నిచ్చి యంతటితో నశింపదు. ప్రతివర్షము ఫలముల నిచ్చును. నిషేధమునకు నిషేధము కాదు. అయినను ననేక ఫలము లేర్పడును. ఉద్భిజ్జము - వృక్షము - లన్నిటి యందును 'నిషేధమునకు నిషేధము' అను నియమము వర్తింపదు. ఎంగల్సు కియ్యది తెలియును. దృష్టాంతము నిచ్చి కొన్ని యోషధులలో మాత్ర మీ ప్రక్రియ యునికిని సిద్ధపరుచుచున్నాడు. ఉనికి మాత్రమే చూపుట యిష్టమేని నిషేధ నిషేధమును నియమ మనరాదు. రెండు మూడు దృష్టాంతములతో నొక వస్తువు నియమము కాజాలదు.

దర్శనశాస్త్రమునందును ఎంగల్సు ఈ ప్రక్రియా స్వరూపమును ప్రకటించి యున్నాడు. (డ్యూరింగు మతఖండ నము - పు. 155.) ప్రాచీన దర్శనశాస్త్రమునందు స్వాభావిక ప్రవృత్తివాద మొకటి యుండెను. అది విచారమునకు ప్రకృతికే మధ్యగల సంబంధమును నిరూపించుటలో నసమర్థమై యుండెను. కాని, దాని నిరూపణ మవసరమై యుండెను. అందువలననే శరీరముకంటె భిన్నమగు నాత్మసిద్ధాంత ముద్భూతమైనది. ఆత్మ యమరమనియు నంగీకరింపబడినది. అంతమున నేకాత్మవాదము ప్రకటమయ్యెను. కావున ప్రాచీన భూతచేతనావాదమును జ్ఞానవాదము నిషేధించినది. దర్శన మధికముగా వికసించినమీదట జ్ఞానవాదముకూడ స్థిరముగా నుండజాలకపోయెను. దానిని నేటి భూతచేతనా

వాదము నిషేధించినది. నేటి భూతచేతనావాదము నిషేధమునకు నిషేధము. ఇది కేవలము ప్రాచీన భూతచేతనావాదమును తిరిగి ప్రతిష్ఠించుట కాదు. ఇది దాని యాధారమును, రెండువేల సంవత్సరముల కాలపు దర్శనము, భౌతిక విజ్ఞానమునకు చెందిన వికసిత విచారములు నను రెండింటి ద్వారాను, మరియు రెండువేల సంవత్సరములలో జరిగిన ధైనిక వికాసముద్వారాను బలపరుచుచున్నది.

ఇక్కడకూడ నిషేధ నిషేధము నియమరూపమున ప్రకటము కాదు. ప్రాచీన భూతచేతనావాదమును నిత్యాత్మవాదము నిషేధించినది; కాని కేవల నిత్యాత్మవాదమే దానిని నిషేధించిన దనరాదు. భారతమున బౌద్ధులు క్షణికజ్ఞానము ద్వారాను, జైనులు నిత్యానిత్యాత్మవాదము ద్వారాను భూతచేతనావాదమును నిషేధించి యున్నారు. అంతమునకూడ నేకబ్రహ్మ - ఆత్మ - వాదము వరకు వచ్చి విచారపరంపర యాగిపోదయ్యె. శంకరభగవత్పాదు లేక బ్రహ్మవాదమును ప్రతిష్ఠించిరి. కాని, రామానుజాచార్యులు, పూర్ణప్రజ్ఞాచార్యులు, నల్లభాచార్యులు దానిని నిషేధించి యుండిరి. ఆధునిక భూతచేతనావాదము కూడ దానిని నిషేధించినది. అంతమాత్రమున నది సత్య మనరాదు. ఆధునిక భూతచేతనావాదమునుకూడ నాత్మవాదము నిషేధించుచున్నది.

గత రెండువేల సంవత్సరములలో నయిన భౌతిక విజ్ఞానోన్నతిద్వారా ఆత్మవాదము ఆత్మయొక్క యపరస్వరూపమును, జన్మాంతరములను మిక్కిలి బలముతో సిద్ధ

పరుచుచున్నది. పూర్వపు మతమును పరవర్తి - తరువాతి-
 విచారము నిషేధించినంతమాత్రమున నాపరవర్తి విచారము
 సత్యమన నొప్పుదు. ఒక జ్ఞానము సత్యమగుట కది ప్రమా
 ణముద్వారా ఋజువు కావలెను. ప్రమాణముద్వారా
 జ్ఞానము యథార్థమని ఋజువు కానంతవరకు నది పూర్వ
 వర్తి యైనను లేక పరకాలమునకు చెందినదైనను తత్వ
 జ్ఞానమన నొప్పుదు. ఒక మనుష్యు డొక వృక్షమును జూచి
 యది వృక్షమనును. మరియొకడు దానిని నిషేధించుచు
 నది పురుషుడనును. మూడవవాడు దానిని శిలామూర్తి
 యనును. ఇందు రెండవ మూడవ జ్ఞానములు పరవర్తులు -
 తరువాతివి. అయినను సత్యములు కావు. భూతచేతనా
 వాదమును నాధునికులలో కొంద రంగీకరించుచున్నారు. కాని
 వారి మతము ప్రాచీన, నవీన ప్రమాణములకు ప్రతికూల
 మగుచున్నది. కావున నది పరవర్తి యైనంతమాత్రమున
 తత్వజ్ఞానము కానొల్లదు.

ఏ వస్తువుల పూర్వాపరభావము మనుష్య యత్నాధీ
 నమో యా వస్తువుల క్రమము స్వభావ నియతము కాజాలదు.
 శిల్పులకు ప్రథమమున నుత్పాదక సాధనములమీదను, పణ్య
 ముల నమ్ముటచే వచ్చిన ధనముమీదను స్వాధికార ముండె
 డిది. తరువాత మూలపతు లుత్పాదన సాధనములను తమ వశ
 మొనర్చుకొనినమీదట శిల్పులు వివశులై శ్రామికులు శ్రమకు
 స్వాములైరి. అప్పుడుత్పాదనసాధనములపై నుత్పాదకుల కధి
 కారమున్న పక్షమున, మూలపతులు పెద్ద పెద్ద యంత్రములకు
 ప్రాతిస్విక రూపమున స్వాములు కాజాలరు. ఉత్పాదకులు,

మూలపతులు తమ తమ యత్నములద్వారా నిజ సంపదల నుత్పన్న మొనర్చుకొని యుండిరి. అధికారమునకు సంబంధించిన యీ ప్రక్రియాక్రమము జ్ఞానయత్నముల నపేక్షించును. ప్రాచీనులలో జ్ఞాన ముండిన, వారు ఉత్పాదకుల నిజాధికారా సంతరముననే సముదితరూపముతో సంపత్తిమీద గల యధికారమును వ్యవస్థీకరింపగలిగి యుండెడివారు. ఇప్పుడుకూడ నుత్పాదకులలో కొందఱకు నుత్పాదక సాధనములపై నధికారముండనే యున్నది. భారతమున చర్మకారులదగ్గర పాదరక్షలను చేయుటకు వలయు సాధనములు వారి స్వంతములై యున్నవి. వారు కొండొక మూలపతికి స్వాధీనులై మహాయంత్రాగారమున పనిచేయరు. రాజ్యముద్వారా యట్టి వారికి మహాయంత్రములమీద సముదితాధికారము కలిగింపవచ్చు. అట్లు జరిగినచో నుత్పాదకుల నిజాధికారము, సముదితాధికారము పూర్వోపరములు కావచ్చును. మధ్యలో మూలపతీయ యుగోత్పత్తి, దాని కారణమున సంపదమీద మూలపతుల ప్రాతిస్వికాధికారము కలుగకుండును.

భారతమున ప్రాచీనకాలమం దిట్టి యుగము లేకపోలేదు. ఆ యుగమున కొన్ని పెద్దయంత్రము లుండెడివి. అవి యాధునిక యంత్రములవలె నధిక సంఖ్యలో నధిక పరిమాణములో వస్తువుల నుత్పన్నము చేసెడివి. అయినను నా యంత్రయుగపు మూలపతులను నాశనమొనర్చి యంత్రములమీద నుత్పాదకులకు సముదితాధికారము కల్పించు నవసర మేరికిని కలుగలేదు. యంత్రకాలపు మూలపతీయోత్పాదనమున దాని నాశకారణములు

స్వతఃసిద్ధముగా వర్తమానములై యున్నయెడలను, వాని జ్ఞానము, జ్ఞానానుసార మగు యత్నము ననవసరములై యున్న పక్షమునను, నా ప్రాచీన భారతమున మూల పతీయ యుగోత్పాదనమును తొలగించి యుత్పాదన యంత్రములమీద నుత్పాదకులకు సముదితాధికారము తనకు తానే కలిగి యుండెడిది. అట్లు కలుగలేదు. భారతమున యంత్రకాలమునాటి మనుజులు మూలపతుల యనల్పము లగు నైశ్వర్యములకు కారణము ముఖ్యముగా శ్రామికుల శ్రమను హరించుటయే యని యంగీకరింపరైరి. ఈ యనభిజ్ఞత వలననే యుత్పాదక సాధనములమీద వారికి సముదితాధికారము కలుగదయ్యె.

భూమిమీద గల యధికారక్రమము నుదాహరించి ఎంగల్సు నిషేధముయొక్క నిషేధమునకు గల ప్రభావము నితిహాసమున ప్రదర్శించి యున్నాడు. “మొదట భూమి మీద జనులకు సముదితాధికార ముండెను. వన్యదశను దాటినమీదట భూమిమీదగల సముదితాధికారము ఉత్పాదనమునకు విఘ్న మగును. తరువాత చిర కాలముననో యచిర కాలముననో సముదితాధికారము ప్రాతిస్వికాధికార రూపమున మారిపోవును. కాని, కృషి యున్నతదశ నొందినపుడు, చిన్న, పెద్ద భూములపై క్షేత్రపతుల కున్న నిజాధికారము ఉత్పాదనమునకు విఘ్న మగును. అప్పుడు దానిని తొలగింపవలె నందురు. అంతేకాక మరల నొకమాటు భూమిమీద సముదితాధికార మేర్పడవలె నందురు. కాని, జనులు భూమిమీద సముదితాధికారమును ప్రతిష్ఠింప నెంచరు.

వా రత్యంత మున్నతమైన సముదితాధికార వ్యవస్థ కావలె నందురు. అందువలన నుత్పాదనములో నాటంకము కలుగకుండవలెను. మరియు నాధునిక రసాయనములు, యంత్రములలో నగు నావిష్కారములు నన్నియు పూర్ణముగ నుపయోగింప వలయును.” (డ్యూరింగు మతఖండనము పు. 154-155)

భూమిమీద గల యీ యధికారక్రమము సామ్యవాదము ననుసరించి చెప్పబడినది. ఈ విషయము నాలోచించిన నాదిమయుగమునందు భూమిపై నధికారము సముదితమై యున్నట్లు స్పష్టమగుచున్నది. కాని, శిల్పులకు ఉత్పాదక సాధనములమీద నిజాధికార ముండెను. ఆ యుగమునందును గణము ప్రతి వస్తువునకు స్వామి యనుటకు వీలులేదు. శిల్పు లా యుగమునందును నుత్పాదక సాధనములపై నిజాధికారము కలిగి యుండిరి. ఆత్మవాదము ననుసరించి యాదిమయుగమునందును కొందఱు క్షేత్రపతులు కొన్ని క్షేత్రములమీద ప్రాతిస్విక నిజాధికారము గలిగి యుండిరి. ఎంగల్సు లోకుల కోరికను భూమిమీద గల ప్రాతిస్వికాధికారమునకు, సముదితాధికారమునకు కారణముగా చెప్పుచున్నాడు. కోరిక కారణ మందుమేని, జనుల జ్ఞానేచ్ఛలు, ప్రయత్నము కారణము లని యంగీకరింపవలయును. భూమిమీద గల యే యధికారవ్యవస్థ యైనను జ్ఞానేచ్ఛాప్రయత్నములు లేక రూపాంతరము నొందజాలదు. పెద్ద పెద్ద భూస్వాములు పనిచేయు కృషికుల భరణపోషణలనుచితరీతులం జేయుచు, వారి శ్రమను హరింపకున్న మూల

పతీయరూపమున భూమిమీద నధికారము స్థిరము కాగలదు. భూస్వాములు లోభవశులై యన్యాయ మొనర్చిన కృషీ వలురు దుఃఖితులై భూస్వాముల నాశన మాకాంక్షింతురు.

దుఃఖకారక మగు నధికార వ్యవస్థ రోగ మగును. రోగము స్వయముగ తన నాశన కారణముల నుత్పన్నము చేయదు. రోగనిదానమెరిగిన కుశల వైద్యుడు ఔషధము నిచ్చి రోగమును తొలగించును. వైద్యు ఔషధజ్ఞానము లేనివాడైన రోగి జీవిత మున్నంతవరకు దుఃఖము ననుభవింపును. రోగిము న్నృద్ధి నొంది తగిన యౌషధము లభింపకున్న నంతమున మృత్యువువ్రావతి బడును. అసంగత మగు నధికార వ్యవస్థను తొలగించుటకును నధికార ప్రజ్ఞాతి యవసర మగును. వ్యవస్థలోని ఔషధములను పూర్ణముగ నెరుగినంత వరకు నెంతకాలము గడిచినను నా వ్యవస్థ వినాశము నొందదు. రోగి స్వరూపము దేశకాలభేదములను బట్టి మారుచుండును. సమస్త దేశకాలము లందును రోగముల పరిణామము నియత క్రమమున జరుగదు. అర్థము మీద గల యధికారమునకు చెందిన యవ్యవస్థలును నన్ని దేశకాలములందు నొకే క్రమమున నుండివు. ప్రచారములో నున్న యర్థవ్యవస్థలోని గో యంశము నెలన జనులకు కష్టములు నష్టమునో యా యంశమును తొలగింప యత్నము జరుగును. ప్రచారములోనున్న వ్యవస్థ తనకు తానై తన స్థానమును విడువదు. పదార్థములలోని కొన్ని పరిణామములు యత్నమునలన నేర్పడును. కొన్నింటికి జ్ఞానయత్నము లవసరము లగును. రెండింటి క్రమమునను భేద ముండును.

యత్నము నపేక్షించునట్టియు, నపేక్షింపనట్టియు పరిణామములలో గల భేదమును గుర్తింపని కారణమున ఎంగల్గు నిషేధ నిషేధమును సంగతరూపమున నిరూపింపజాలక పోయెను. ఔపచారిక - శౌణ - వ్యవహారము చేయదలచినచో నర్థవ్యవస్థ తన నాశమునకు కారణమగు ననవచ్చును. సదీప్రవాహమువలన తటము- బడ్డు - పడ నున్నపుడు, 'బడ్డుపడగోరుచున్న'దని జను లందురు. తటము జడము. దానియందు పతనేచ్చ కలుగదు. కాని యిచ్చ నారోపించి వ్యవహరింతురు. రోగము వృద్ధియైనపుడు నైద్యుని బిలిచి చికిత్స చేయింతురు. ఆ కారణమున రోగము తనలో తన నాశమునకు హేతువగు విరోధి పరిణామమును తానై కలిగించుకొనినదందుమేని యిది యశాపచారిక - శౌణ - వ్యవహార మగును. ఆచరణములో నున్న యర్థవ్యవస్థ వలన జనులు దుఃఖ మనుభవింప దొడగినపుడు దాని నాశమునకు నాడు యత్నింతురు. కేండ్లవ వ్యవస్థ యందును త్రుటి యేర్పడిన దాని నట్లే తొలగింప యత్నింతురు. దోషము లున్నంతకాలము క్రొత్త వ్యవస్థలను రచింప యత్నము జరుగుచునే యుండును.

ఒక రోగమున కనేకములగు నౌషధము లుండును. వానిలో కొన్ని త్వరగాను, కొన్ని యాలస్యముగాను రోగము నివారింపగలిగి యుండును. మందవేగముతో రోగ నివారకము లగు నౌషధములకు తరువాత తీవ్రవేగముతో నివారింప గల యౌషధములు కనిపెట్టబడును. పూర్వపు ఔషధము యొక్క ప్రభావము, గుణములు వీని జ్ఞానము క్రొత్త యౌషధ

మును చమత్కారిగా చేయుటకు సహకరించును. ఒక్క యశాషధ విషయముననే కాక పూర్వపు ఆవిష్కారములు నవీనావిష్కారములను విశేష ప్రభావ సంపన్నములుగా చేయుటలో సహకరించును. కాని, కొందఱు ప్రతిభావంతులు ప్రప్రథమముననే యుత్తమావిష్కారములను చేయుటయు కలదు. అట్టి యుత్తమావిష్కారముల నెరుగనివారు తరువాత చేయు సామాన్యములగు నావిష్కారములందు గుణవిశేష ముండనేరదు.

ఆవిష్కారము వస్తుధర్మము కాదు. అది జ్ఞాన కార్యము. జ్ఞాన మెల్లరిది సమానము కాదు. కావున దాని క్రమము నియతము కానేరదు. అర్థవ్యవస్థయు వస్తువు స్వాభావిక ధర్మము కాదు. అర్థశాస్త్రాలు దానిని ప్రతిష్ఠింప జేయుదురు. మొదటి యర్థవ్యవస్థలోని గుణదోషముల జ్ఞానము తరువాతి క్రొత్త యర్థవ్యవస్థ నొనర్చుటకు తప్పక కారణ మగును. కాని, యుత్తరకాలీ నార్థవ్యవస్థల క్రమమును, పూర్వపు టర్థవ్యవస్థ యేదియు నియత మొనర్ప జాలదు. అనేక దేశములలో నొకే కాలమునందు సమాన రూపముగల యర్థవ్యవస్థ ఆచరిణమున నుండవచ్చును. కాని తరువాత రాబోవు పరిణామము లన్ని దేశములలోను సమానములు కావలెనను నియమము లేదు. విచారి భేదములన పరిణామములలో భేదము కలుగవచ్చును.

ప్రస్తుతమున మూలపతీయ రూపమున నిజసంపత్తి యాచరణలో నున్నది. దానిమూలమున కోట్లకొలది జనులు దుఃఖితు లగుచున్నారు. ఈ స్థితిలో సుఖము సనుభవించు

వారి సంఖ్య యత్యల్పము. నేడు తఱచుగా జనులు దాని స్థలమున సామ్యవాది వ్యవస్థను ప్రతిష్ఠింపజేయ దలచుచున్నారు. వారి కా యత్నమువలన నుత్పాదన సాధనములపై సముదితాధికారము కలుగవచ్చు. కాని, సామ్యవాదుల కంటె నుత్కృష్ట మగు సర్వవ్యవస్థకు సంబంధించిన జ్ఞానమున్నపుడే దానిని ప్రతిష్ఠింప గలరు. మూలపతీయ రూపమున ప్రాతిస్వికాధికారమున గల దోషములు కారణముగా క్రొత్త వ్యవస్థను చేయ యత్నములు జరుగుచున్నవి. కావున నౌపచారికముగా - గౌణముగా - మూలపతీయ ప్రాతిస్వికాధికార వ్యవస్థయే తన నాశమునకు కారణ మగుచున్నదనవచ్చు. వాస్తవమున నిషేధముయొక్క నిషేధము స్వయముగా సర్వవ్యవస్థలోనుండియే ప్రకటముకాదు. అది పురుషప్రయత్న ఫలము.

ఇరువదియవ యధ్యాయము

శ్రమ ఫల వ్యవస్థ

సుఖమును గలిగించునట్టియు, దుఃఖమును నివారించు నట్టియు శ్రమ ప్రయోజనకర మగును. శ్రమ ప్రయోజన కారి యగుటకు సహకారి కారణముల నపేక్షించును. సహకారము లభింపకున్న, కారణము కార్యము నుత్పన్నము చేయజాలదు. బీజము జలవాయువాదుల సహకారముతో నంకురము నుద్భవింపజేయును. శ్రమకు జ్ఞానము సహకారి. రైతుకు వ్యవసాయజ్ఞాన ముండును. ఆ జ్ఞాన మతిని శ్రమను సుఖదాయకము చేయును. కమ్మరికి శ్రమజ్ఞాన ముండును. కాని యతని జ్ఞానము కృషికి సహాయకము కాదు. కమ్మరి వ్యవసాయముచేయ మొదలిడిన ననుకూల ఫలము లభింపదు. అతని శ్రమ వ్యర్థమగును. శ్రమయుపయోగిత జ్ఞానాశ్రితము. జ్ఞానము, శ్రమ - ప్రయత్నము - రెండు నొకే యాత్మీయం దుండును. కావున రెండును కలియును. కలియుటయేకాదు, రెండు నొకే రూపముగలవి యగును. శ్రమ యంగము లలో కనిపించును; జ్ఞానము ప్రత్యక్షము కాదు; వానికి గల భేద మింతయే. ఉపయోగియగు శ్రమవినిమయము జ్ఞాన కర్మల వినిమయ మని తెలియనగును.

మార్కుస్ కేవల శ్రమను వినిమయకారణముగా నెంచి యున్నాడు. మాససికశ్రమనుకూడ నతడు కారణ మని చెప్పియున్నాడు; కాని, దానిని తగినంత బలముగా చెప్పి

యుండలేదు. యంత్రపతి ముఖ్యముగా శారీరిక శ్రమ నొనర్చు శ్రామికుల శ్రమను హరించి ధనికు డగును. అంగములద్వారా మహాయంత్రములను నడుపుటలో మానసిక శ్రమయు తోడగును; కాని యది మిక్కిలి సాధారణమగును. జ్ఞానప్రయత్నములు రెండు నాత్మగుణము లని యితికు పూర్వమే చెప్పియున్నాము. చేతనప్రాణి చేయు ప్రతి పని యందు నీ రెండు నుండుట యావశ్యకము. కొండొక వస్తు నిర్మాణమున శ్రమ ముఖ్యము, జ్ఞానము గౌణ మగును. మరియొక వస్తువు నిర్మాణములో జ్ఞానము ముఖ్యమై, ప్రయత్నము గౌణ మగును. మహాయంత్రములలో వస్తూత్పత్తి కవసరమగు వీలు గలుగుటకు తగిన యావిష్కారముల నొనర్చుటలో మానసిక శ్రమ ముఖ్య మగును. అట్టి శ్రమ నొనర్చు వారికి లభించు ధనము మానసిక శ్రమకు ఫల మగును.

మహాయంత్రములలోనే మానసిక శ్రమ యుపయోగించు నను నియమము లేదు. శాస్త్రాధ్యాపకులు, వైద్యులు యంత్రరచన చేయరు కాని, వారి మానసిక శ్రమ సమాజమున కెంతో యుపయోగి యగుచున్నది. వీరు ముఖ్యముగా జ్ఞానవినిమయము చేయుదురు. అధ్యాపకులు వ్రాసి, పలికి శిక్షణ నొసంగుదురు. అతడు వస్త్రములవంటి భౌతిక వస్తువుల నిర్మించి యియ్యడు. అధ్యాపకులకు యోగ్యతానుసారము వేతన మియ్యబడును. అది ముఖ్యముగా జ్ఞానమున కిచ్చు వేతనమే. మంచి వైద్యుడు రోగమును గుర్తించి యల్పమూల్యముగల ఔషధము నిచ్చి ప్రాణమును రక్షించును. ఆరోగ్యలాభము నంది జనులు యథాశక్తి ధనమిచ్చి వైద్యుని

ప్రసన్నునిజేయ యత్నింతురు. ఒకటి రెండు రూప్యముల యకాపధ మిచ్చి చికిత్స చేసినందుకు వంద, రెండు వందల రూప్యము లిచ్చి వైద్యుని ప్రసన్నుని జేయుటయు కలదు. ఈ విధముగ కుశలుడైన చికిత్సకుడు జ్ఞానవినిమయము ద్వారా ధనికు డగును. పెద్ద పెద్ద కవులు, గాయకులు తమ జ్ఞానము ద్వారా ఆనందము గలిగించి ధనమును పొందుచున్నారు.

మహాయంత్రముల ద్వారా పనిచేయు శ్రామికుల విషయమున జరుగు సన్న్యాసమును మిక్కిలిగా చూచి యా విషయమున నెక్కుడు ధ్యాన ముఠచినందున మార్కున వాదులు అధ్యాపకలు, కవులు మున్నగు బుద్ధిజీవుల విషయము నుపేక్షించి యున్నారు. బుద్ధిజీవులలో పెక్కురు జీవనమునకు వలయు సాధారణానసరముల నుండియు వంచితము లయి యున్నారు. మూలపతి, కృషీ నలుడు, కమ్మరి, మున్నగువారే కాదు, పెద్ద పెద్ద రాజ్యాధికారులు కూడ వీరి విషయమును పట్టించుకొనువారు లేరు. శారీరిక శ్రమనే ముఖ్యరూపమున మూల్యకారణముగా నంగీకరించినందున తఱచుగా బుద్ధి జీవుల విషయమున సన్న్యాసము జరుగుచున్నది.

మూలపతి శ్రామికుల శ్రమను హరించి ధనికు డగు చున్నాడు. రాజ్యవ్యవస్థయు ముఖ్యముగా నతనిపై నాధార పడి యున్నది. కావున నామ్యవాది యగు రాజ్యమున శ్రామికుల శాసన మత్యావశ్యక మని మార్కున చెప్పి యున్నాడు. కాని, శ్రామికు డైన మాత్రమున నతడు శుభ ప్రదశాసకు డగునను నియమము లేదు. వీరులు, జ్ఞానసంపన్నులు నగువారు ప్రజలలో యధార్థ సామ్యమును ప్రతిష్ఠింప

గలరు. అన్యాయ విరహిత సామ్యమును స్థాపింపదలచినచో శ్రమ, పణ్యముల వినిమయవ్యవస్థ చక్కచేసిన జాలదు. జ్ఞానము, రాజ్యశాసనము ననువాని వ్యవస్థయు చేయవలసి యున్నది. అందరిలోను నీ సమస్త శక్తులు నుండవు. ఒకడు గంభీర జ్ఞానవంతుడైన మరియొకడు పణ్యవినిమయమున నిపుణుడగును. కొందఱలో శాసనక్షమత యున్న మరి కొందఱలో శారీరిక శక్తి మిక్కుటముగా నుండును. సంఘశ్రేయస్సుకు ప్రత్యంగమును వ్యవస్థీకరింపవలసి యున్నది.

ధనవైషమ్యము సమస్తానర్థములకు మూలము. కావున మహాయంత్రాగారముల మీద మూలపతుల యేకాధిపత్యమును తొలగింపవలయును. కాని, మూలపతులను దొలగించి భూమిమీదను, యంత్రముల మీదను రాజ్యాధికారులను స్వాములుగ చేసినంత మాత్రమున సామ్యము రాజాలదు. శాసనముతో కూడిన మహాయంత్ర ప్రబంధముల యధికారము శ్రమఫలమును హరించుటకు పెద్ద కారణము కాగలుగును. మూలపతులవలె రాజ్యాధికారులు వ్యవస్థాపకులై యథేచ్ఛగా చేరించిన శ్రామికులకు, నుపభోక్తలకు కష్టములు, దారిద్ర్యము తప్పని వగును. నాడు శ్రామికులు, ఉపభోక్తలు నన్యాయము నేవిధముగను నెదిరింపజాలరు కూడ.

వాస్తవమున శ్రామికులు, ఉపభోక్తలు, రాజ్యాధికారులు మువ్వురు భూమిపై, యంత్రములపై నధికారులు కావలెను. పణ్యవస్తువుల నుత్పన్నము చేయుటలో శ్రామికులకు, నుపభోక్తలకు నధికార ముండవలెను. శ్రామికుల

శ్రమకు పూర్ణమగు వేతనము, పణ్యములమీద నుపభోక్తల కుచితమగు మూల్యము, రక్షణ నిమిత్తముగా రాజ్యమున కుచితమైన పన్ను లభింపవలెను. ఇట్లు వీరందఱు కలిసి వ్యవస్థ చేసినచో ననసరములకు మించి పణ్యము లుత్పన్నములు కావు. ఉత్పాదకులలో పోటీ లుండవు. జనులకు భోగ సాధనములనుండి వంచితములు కావలసిన యగత్య ముండదు. రాజ్యమునకు వలయు ధనము కష్టము లేకయే లభించును.

శ్రామికుడు కాని, యుపభోక్త కానీ, రాజ్యాధికారి కానీ, యెవడైనను భయము లేకున్న నన్యాయముతో ధనమును హరింప యత్నించును. మూలపతీయ పద్ధతి నాశ్రయించి యుత్పాదనము, శాసనము జరిగిన శ్రామికులు, నుపభోక్తలు నధిక కష్టములపాలగుదురు. సామ్యవాదపు టాధునిక పద్ధతిలో శ్రామికులకు నన్నపానములలో కొంత వీలు కలుగ వచ్చును. కాని, యుపభోక్తలకు జరుగు నన్యాయమున కాటంకము లేదు. యంత్రాగారములమీదను, సమస్త మూలధనముమీదను నధికార ముండుటచే రాజ్యమున కభూతపూర్వసంపదలు సంచితము లగును. అధికారులు సంపదల నిష్ప్రమునచ్చిన ట్లనుభవింతురు. వారి నడ్డగించుటకు శ్రామికులకుగానీ, యుపభోక్తలకుగానీ యనకాశ ముండదు. యంత్రాగారములమీదను, భూమిమీదను, ముడిసరకును కొనుటకు వలయు మూలధనముమీదను శ్రామికులు, ఉపభోక్తలు, రాజ్యాధికారులు మువ్వరికి నధికార మున్న నన్యాయమును దూరమొసర్ప నొక్కొక్కడు యత్నించును. మువ్వరును మూలపతీ లగుదురు. మువ్వరును తమ తమ

మూలధనమును రక్షింప యత్నింతురు. మువ్వరికంటె వేరుగా నొకరుగానీ, యనేకుల సముదాయముకానీ మూలపతిగా నుండరు. ఒకడు మరియొకరి శ్రమను - రక్తమును - చవి చూడడు.

పణ్యముల యుత్పత్తిలోను, విక్రయములోను ఉపభోక్తల కధికారము లేకున్న వారు శ్రామికులయు మూలపతులయు చేతులలోబడి కష్టముల పాలగుదురు. రోగి యైనపుడు ప్రతి వ్యక్తియు చికిత్సకొఱకు వైద్యుని శరణు జొచ్చును. వైద్యుడు ఔషధముల సిద్ధముచేయుటలో శ్రామికు డగును. ఔషధముల నుత్పన్నము చేయువాడు మరియొక డైనపుడు ఉపభోక్తలకు, ఉత్పాదకులకు మధ్యనుండు వ్యాపారి వైద్యు డగును. ఆ స్థానమును మరియొకడు గ్రహింపజాలడు. ఈస్థితి నుపయోగించుకొని వైద్యుడు రోగులనుండి స్వేచ్ఛగా ధనము సంగ్రహించును. కుశల వైద్యులద్వారా చికిత్సను చేయింప జాలక పలువురు మృత్యువాతం బడుటయు జరుగుచున్నది. కొందఱు సంవత్సరములకొలది రోగగ్రస్తులై యుండుటయు కలదు. రోగులగువారే సముదితరూపమున నౌషధము లను సిద్ధపరుచుకొనిన వైద్యున కుచిత ధన మొసంగి యెల్లరకు నుచితచికిత్స చేయించుకొనవచ్చును. వైద్యులు, రోగులు పరస్పర ముత్పీడకులు కాక హితైషులు కావచ్చు. నీరోగదశలో నెవడును వైద్యుని సుఖదుఃఖముల నాలోచింపడు. కావున వైద్యుడు రోగి తనచెంతకు చేరినపుడు వీలైనంత వసూలు చేయజూచును.

నేడు రైలుబండ్లు, బస్సులు మున్నగు యాత్రాసాధనముల వ్యవస్థ పలుతావులందు రాజ్యాధీనమై యున్నది. యాత్రికుడు తన సుఖముకొఱ కందు నెట్టి పరివర్తనము చేయజాలడు. అట మూలపతుల యధికారము లేకున్నను యాత్రికుల కష్టములకు కొఱంత లేదు. వాహనముల వ్యవస్థాపకులు లంచము తీసికొని యాత్రికుల ధనము నపహరించుటయు కలదు. ఒక స్థానమునుండి మరియొక స్థానమునకు పణ్యవస్తువులను బంపునిమిత్తము వ్యాపారులు నధికారులకు లంచము లీయక తప్పదు. ఇట్టి భ్రష్టాచారము తటచుగా నున్నది.

వ్యావహారిక దోషములను పరిహరించుటకు వ్యవహారమున నుపభోక్తలకు, నుత్పాదకులకు రాజ్య వ్యవస్థాపకులకు నముదితాధికార ముండుట తగును. పరస్పరాపేక్షయనివార్యమైనపు డొకడు మరియొకని కన్యాయము చేయజాలడు. పరప్రయోజనమును తన ప్రయోజనముగా నెంచనంతవరకు వా రొండొరులకు సహాయము చేయజాలరు. స్వార్థమును సాముదాయిక మొనర్చుటకు పణ్యోత్పాదన విక్రయములలో శ్రామికులకు, నుపభోక్తలకు, రాజ్య వ్యవస్థాపకులకు మువ్వరికు సమానాధికార ముండుట యవసరము. సంఘమునకు చెందిన ప్రతి వ్యవహారమునందు నిట్టి వ్యవస్థ యుండవలెను. అందువలన ప్రతివ్యక్తియు చిన్నదికానీ, పెద్దదికానీ, ప్రతి కార్యమునందును తన స్వార్థమును గుర్తింపగలడు. చర్మకారుడు, కమ్మరి, కుమ్మరి, చాకలి, మంగలి, అధ్యాపకుడు, మంత్రి, న్యాయపతి, సైనికుడు నెల్లరు కొండొక వస్తు

వును నిర్మించువారే యగుదురు. ఒకడు వస్తువున కుత్పాదకుడైన రెండవవాడు భోక్త యగును. ఉత్పాదకునకో, మూలపతికో వస్తువుమీద నధికార మున్నంతవరకు నుపభోక్తల స్వార్థముతో నైక్యముండదు. రాజ్యము, నుపభోక్తయు ప్రతికార్యమునందును మూలధనము నుపయోగించినచో శ్రామి కుడు, మూలపతియేకాక యెల్లరు వీధుల నూడ్చుట మొదలు ప్రధానమంత్రి చేయు కార్యమువరకు గల పనులన్నియు వ్యవస్థితరూపమున నడుప యత్నింతురు. అప్పుడే జ్ఞానము, శ్రమ రెండును తగిన రూపములో ప్రతిష్ఠితము లగును.

ఇరువది యొకటవ యధ్యాయము

జ్ఞానశ్రమల ప్రభావము

ఆడమ్ స్క్రిఫ్ మొదలు మార్క్సు వరకు గల యర్థశాస్త్రులందఱు శ్రమయే సంపత్తికి మూలమని చెప్పిరి. వాస్తవమున శ్రమ, జ్ఞానము రెండును సంపత్తికి ప్రధాన కారణములు. ఎంగల్సు శ్రమలోనున్న మహాప్రభావమును ప్రకటించుటకు శ్రమయే మనుష్యుని నిర్మించిన దని చెప్పియున్నాడు.

ఎంగల్సు డార్విన్ వికాసవాదమును యధాంశమని నమ్మినవాడు. కావున, లక్షలు, కోట్లు వర్షములకు పూర్వమున ననమానవుల జాతి యొకటి యుండెడి దనియు, నది యధిక వికసిత ప్రాణివర్గమనియు నతడు చెప్పుచున్నాడు. శ్రమ కారణముగ నాజాతినుండి యనేకయుగములకు తరువాత మనుష్యులు ప్రకటమైరి. మానవులకు పూర్వజులయిన వారు హిందూమహాసముద్రమున నెన్నో మునిగిపోయిన భూమిపై నుండిరి. వారు వృక్షముల మీదను, పొదలలోను నుండెడివారు. అననరములను బట్టి యీ శాఖామృగములు సమతలభూమిమీద నడుచునపుడు చేతులతో పని తీసికొనుట మానిరి. వీలయినంతవరకు నిలువుగా నడువసాగిరి. వృక్షములమీద నెక్కునపుడు కాళ్లకంటె భిన్నపద్ధతులలో చేతుల నుపయోగించిరి. భూమిమీద నడుచుటకు చేతులు క్రొత్తపద్ధతులతో పను లొసరింప ప్రారంభించెను.

కోతినుండి మనుష్యుడగుట కిది ముఖ్యకారణము. ఇది యంతయు వికాసవాదుల యూహ.

కాని, యొక జాతినుండి మరియొక జాతి యుద్భవించిన దను కల్పన ప్రమాణశూన్యము. విషయాంతర మగుననుభయముతో నీ విషయము నిట నెక్కుడుగా పరీక్షింప దలపలేదు. కూర్చుండుటలోను, లేచుటలోను, తినుటలోను, త్రాగుటలోను భేదము వచ్చినంతమాత్రమున శరీరాకృతిలో నొకింత యల్పభేదము కలిగిన కలుగవచ్చును; కాని, యెక్కుడు భేదము కలుగదు. ఒక జాతి మరియొక జాతిగా మారదు. మొదట యంగములు దుర్బలములైన, తరువాత సబలములు కావచ్చు; లేక సబలాంగములు దుర్బలములు కావచ్చును. గుఱ్ఱములు వేగముగా పరుగెత్తగల జంతువులు. వాని సంతాన మొకప్పుడు నుండగతి గలవి కావచ్చును. కొన్ని కుక్కలు పెద్దవిగాను, భయంకరముగాను నుండును. వాని సంతాన మొకింత చిన్నదిగాను, చూచుటకు సాధువులుగా నుండునట్లు చేయవచ్చును. కాని, కుక్కను గుఱ్ఱము, గుఱ్ఱమును కుక్క చేయజాలము.

యుగములవరకు భిన్నావస్థలలో నున్నందున నొక ప్రాణి సంతానము శరీరాకృతిలోను, మానసిక స్వభావము లోను కొంత భేదము కలిగినది కావచ్చు. అవి విజాతీయములుగా కనిపింపవచ్చును. గుఱ్ఱము, గాడిద ఆకారమునను, స్వభావమునందును భిన్నములుగా నుండును. కాని వీని పూర్వజు లొక్కటిగా నుండెను. గుఱ్ఱము, గాడిద వీని సంయోగమువలన కంచరగాడిద యుత్పన్న మగును.

స్త్రీపురుష వ్యక్తులు పరస్పరము కలిసి సంతాన ముత్పన్నము చేయుట ప్రాణుల జాత్యైక్యతకు ముఖ్య ప్రమాణము. ఒక పూర్వజుని సంతాన మాకారమున మిక్కిలి భిన్నమైననాడు పరస్పరము కలిసి తఱచు సంతానమును గనవు. కాని, యెన్నఁడైన వానిలో స్త్రీపురుష వ్యక్తులు కలిసిన సంతానము తప్పక కలుగును. గుఱ్ఱము, గాడిద వేనితో కలిసి సంతానము నుత్పన్నము చేయగలుగునో వాని యన్నింటి జాతి పూర్వమున నొక్కటియై యుండును. కుక్కలతోను, పిల్లులతోను కలిసి గుఱ్ఱముకానీ, గాడిదకానీ సంతానము గనజాలదు. కావున వాని జాతి యొక్కటి కాదు. ఈ నియమవే వనమానవులు - శాఖామృగములు - మానవులు నొక్క-జాతివారు కారని ఋజువు చేయును. వారు పరస్పరము కలిసి సంతానము గనజాలరు. వారి శరీర రచనలో లోపల, వెలుపల కొంత సామ్య ముండవచ్చు. ఆ సామ్యము జాత్యైక్యతకు ద్యోతకము కాదు.

చింపాజీ యొక విధమగు వనమానవుడు. ఇవి వృక్షములమీద వర్షాదులనుండి తప్పుకొనుట కొక విధమగు నాచ్ఛాదనము కలిగించుకొనును. శత్రువుల నెదుర్కొనుటకు చేతిలో దండగ్రహణముకూడ చేయును. మానవుల పనులలో కొన్నింటి ననుకరింప యత్నించును. అనయవములలో, నెముకలలో, మాంసకండరములలో మానవులతో వీనికి కొంత సామ్య ముండును. అయినను, ఎంగల్గు ననుసరించి చూచిన నెట్టి యాటవికుడైనను నతడు తన చేతులతో చేయు పను లనేకము లున్నవి. వానిని కోతికానీ, వనమానవుడు

కానీ యనుకరింపజాలడు. ఏ వనమానవుడు కానీ, కోతికానీ రాతిని కత్తిగా చేయజాలడు.

ఈ భేదము వనమానవుని జ్ఞానమునకు, మానవుని జ్ఞానమునకు గల యతిభేదమునకు కారణము. ఇట్టి జ్ఞానభేదమునకు కారణము జాతిభేదమే. జాతుల భేదము స్వాభావికము. పరస్పరము కలిసి సంతానము కనలేని జాతులనాది కాలమునుండి భిన్నజాతులుగానే యున్నవి.

చేతుల యభ్యాసము కారణముగ గలుగు లాభప్రభావము శరీరముయొక్క యితరాంగములమీదను పడును. అన్యాంగముల యాకారమును కొంత మారనచ్చు. కాని, యీ మార్పు లన్నియు కొంతవరకే కలుగును. మానవుని చేతిలో క్రమముగా ప్రావీణ్యము కలిగియుండనచ్చును; కాని, యది మొదటినుండియు మానవహస్తమేకాని యస్య శాఖామ్ముగ హస్తము కాదు.

హస్తవికాసము, శ్రమ కారణములుగ మానవుడు ప్రకృతిమీద సధికారము కలవాడు కాలేదు. అతడు తన జ్ఞానమును వృద్ధిపరుచుకొని ప్రాకృతిక శక్తులను గుర్తింపగలిగెను. వానిని వశపరుచుకొనెను. మనుష్యునిచేత నుత్కృష్టజ్ఞానమే లేకున్న నత డుత్కృష్ట శ్రమయు చేయజాలడు. శ్రమోత్కర్షణవలన లాభము కలిగినది. జనులు పరస్పర మెక్కుడుగా నాశ్రితులయిరి. కాని దీని కంతటికి మూలకారణము జ్ఞానము. దేశకాల భేదములవలన మానవుని మార్గమున ననేక విఘ్నము లుప్పతిల్లినవి. వానిని దూరమొనర్చుటకు నవీనసాధనముల యావిష్కారము కలిగెను.

ఇది యంతయు జ్ఞానోత్కర్ష కారణమున సంభవ మయ్యెను. నవీనావస్థ లేర్పడినంత మాత్రమున జ్ఞానములేక యే యావిష్కారములు జరుగజాలవు.

స్పష్టవాక్కు కారణముగ మానవులకు నితర ప్రాణులకు మిక్కిలి భేద మున్నది. ఈ విషయమునందు శ్రమ ప్రభావమును ప్రదర్శించుటకు కల్పన చేయబడినది. మాటలాడ యత్నించినందువలన కోతి కంఠనాళములో క్రమముగా మార్పులు వచ్చిన వనియు, ముఖావయవములు సంయుక్తములు, నసంయుక్తము లగు వర్ణముల నుచ్చరింప నేర్వగలిగిన వనియు చెప్పుదురు. కాని, కోతి కంఠరచనకు మానవ కంఠరచనకు మొదటినుండియు భేద మున్నది. కోతి నిరంతరము యత్నించును వర్ణములను స్పష్టముగ నుచ్చరింపజాలదు. నేటివరకు నే కోతియు వర్ణముల నుచ్చరింపలేదు. అన్యప్రాణుల కంఠనాళము మానవుల కంఠనాళముతో సమానము కానచ్చును; కాని యిది యభ్యాసవశమున వచ్చిన సామ్యము కాదు. సహజసిద్ధము. మానవ శరీరమునకు శుక శరీరమునకు నెంతో భేద మున్నది. నేర్పినచో శుకకంఠము మానవకంఠమువలె వర్ణోచ్ఛారణ చేయగలదు. కాని శుకకంఠమున నీ శక్తి జన్మసిద్ధమే కాని యభ్యాస బలమున వచ్చినది కాదు. శక్తి యున్నందున నది వర్ణోచ్ఛారణ నేర్వగలదు. శ్రమవలన సహజశక్తులలో భేద మేర్పడిన నర, వానర కంఠములు మిక్కిలి సమానములై యుండవలెను. కాని వానర మొంతకాలము మానవునిచేత నున్నను వాని భాషను నేర్వజాలదు.

వికాసవాదము ననుసరించి పూర్వకాలమున వానరమునకు తాను మానవుడు కాదగిన విధమున శ్రమ చేయవలసి వచ్చినట్లు తెలియుచున్నది. ఆ శ్రమ యన్ని యంగములమీదను తన ప్రభావమును కలిగించినది. కావున నా శ్రమనుబట్టి చేతులేకాక మస్తిష్కము కూడ మార్పుచెంది యుండవలెను; ఇట్లే యన్యేంద్రియములలోను మార్పు వచ్చి యుండవలెను. కావున వానరవాణి మానవవాణి కంటె నెంతో వెనకబడరాదు. వానరజన్మకు మానవజన్మకు మధ్య వ్యవధాన మేమియు లేదు. వికాసవాదుల దృష్టిలో శుకమునకు మానవునకు మధ్య సనేక జన్మల యంతరమున్నది. శుకజన్మము తరువాత నెన్నో జాతులు వికసించి చివరకు వానరము దాని యనంతరమున మానవుడయ్యెను. మధ్య సనేక జాతుల యంతరమున్నందున శుకకంతమునకు మానవకంతముతో నెట్టి సామ్యము నుండరాదు. శ్రమవలన శుకకంతము మానవకంత సామ్యమును సంపాదించిన, శుకమునకు తరువాత వికసించిన జాతుల కంతము శుకకంతమును బోలి యుండవలెను. శుకమువలె నవియు నేర్పినవో వర్ణోచ్ఛారణ చేయగలిగి యుండవలెను. కాని యట్లుకాక శుక మెంతో వ్యవధానమున్నను మానవునిబోలి వర్ణముల నుచ్చరింప గలుగుచున్నది. వ్యవధానము లేని వానర ముచ్చరింప లేకున్నది. కాబట్టి శ్రమ, వానరకంతమును గానీ, మరియొక ప్రాణి కంతమును గానీ మానవకంతమునకు సమాన మొనర్పలేదని స్పష్టమగుచున్నది.

గ్రద్ద మనుజునికంటె నెక్కుడు దూరము చూడగలడు. కుక్క పసిపట్టగలదు. కాని, మానవునివంటి మస్తిష్కము లేనందున నవి రూపములోని, గంధములోని యవాంతర భేదములను కనిపెట్టజాలవు. ఉత్కృష్టమగు మస్తిష్కము మానవునకు సహజసిద్ధమగు నంగము. ఇతర జాతులనుండి గ్రహించి యిది సంస్కరింపబడినది కాదు. ఎంగల్సు వికాస వాదము ననుసరించి మస్తిష్కములోని యుత్కర్షకు కారణము శ్రమయు వాణీయు ననుచున్నాడు. ఇదియంతయు కల్పనయే. శ్రమనలన వాణి ప్రకటమైన దనుట మొదటి కల్పన. దానిద్వారా వాణి కారణముగ వానర మస్తిష్కము మానవ మస్తిష్కముగా పరివర్తిత మైనట్లు అంగీకరించి యున్నారు.

జ్ఞాన మాత్మగుణము. భిన్నభిన్న జాతుల ననుసరించి యది యొకయొక తీవ్రముగ ప్రకట మగును. మరియొకట మందముగ ప్రకట మగును. జ్ఞానమును ప్రకటించుట కనువగు భౌతిక సాధనము మస్తిష్కము. అది మానవేతర ప్రాణులలో మిక్కిలి యున్నతము కాదయ్యె. మానవునం దది చరమోత్కర్ష నందినది. ఆ మస్తిష్కమునుండి ప్రకటమై జ్ఞానము తన చమత్కారమును చూపుచున్నది. నానావిధ రత్నముల రూపభేదములో సూక్ష్మతను మనుజు డెరుగుచున్నాడు. వానరము రత్నపరీక్ష నొనరింపజాలదు. కుక్క దూరమునుండి గంధమును గ్రహించును; కాని యది నానావిధ గంధభేదము నెరుగజాలదు. దీనికి ముఖ్యకారణము జ్ఞానము.

జ్ఞానము కారణముగ మానవుడు సమాజమును రచించినాడు. అందునను మానవునకు నితర ప్రాణులకు నెంతో భేద మున్నది. అన్యప్రాణులు కలిసి యొకచో నుండును; తిరుగాడును. సమూహములుగా నుండును. కాని వాని సమూహము సమూహము మాత్రమే. దానిలో నొక వ్యవస్థ యేమియు నుండదు. ఒకవేళ నట్టిది యున్నను నిమ్మకొటికి చెంది యుండును. సంస్కృతమున నీ భేదమును తెలుపుటకు సమాజ, సమజపదములు ప్రయోగింపబడును. మానవ సమూహము సమాజ మనబడును. జంతు సమూహము సమజ మనబడును. ఈ రెండు సమూహములలో గల యంతరము వాని కర్మలవలన తెలియును. మానవుడు శ్రమద్వారా ప్రాకృతిక పదార్థములను మిక్కిలి సుఖదాయకములుగా చేసికొనును. పశువు లట్టి శ్రమ నొనరింపజాలవు. వానర సమూహము వృక్షఫలములను, పత్రములను తినును. కాని విత్తనములను విత్తి వృక్షములను పెంచజాలవు. విత్తనములను నాశనముచేయుచు నవి బాధ పడవు. ఖాద్యములు దొరకనపు డాకలిచే చచ్చును. ఈ భేదము కేవలము కర్మభేదము కాదు. జ్ఞానభేదమువలన కలిగిన కర్మభేదము. మానవుడు జ్ఞాని. కావున వైరుచేసి పంటలను పండించును. పశువులు జ్ఞానములేనివి కావున దొరకినంత తినును. ఖాద్యములను సులభమొనర్చుటకు మానవుడు జ్ఞానము ననుసరించి యనేకోపాయముల నొనర్చును. పశువు జ్ఞానహీన మగుటచే నెక్కుడు ఖాద్యమును నాశ మొనర్చును; కొలదిగా తినును.

భక్షణము ద్వారా ఖాద్యమును నాశ మొనర్చుటయు వానరము నరు డగుట కొక కారణముగా చెప్పబడినది. 'ఎక్కుడు నాశ మొనర్చుటవలన పశువులకు ఖాద్యము దుర్లభ మైనది. అంతట గత్యంతరములేక మరియొక విధమగు ఖాద్యము గ్రహింపవలసి నచ్చెను. అందువలన జాతిలో భేద మేర్పడినది. భోజన పరివర్తనము శారీరక రచనలో రసాయనిక పరివర్తనము కలిగించును. క్రమముగా శరీరప్రకారము మారినది. ఒక కాలమున నున్న జాతి నశించి దాని కన్నివిధముల భిన్నమగు మరియొక జాతి యుద్భవించును' అని నవజాతి నిర్మాణమును గూర్చి చెప్పుదురు.

పశువులు వివశములై దొరికినది తిననచ్చు. దానివలన వాని రుధిరమాంసాదులలో హెచ్చుతగ్గులు కలుగవచ్చును. పలుతరములకు తరువాత నాకారములలో నవి చిన్నవి పెద్దవి కావచ్చును కాని, పశువులకు పక్షములు కలిగించునట్టియు, అశ్వాదులకు తొండము నుత్పన్నము చేయగలట్టియు నాహార భేద మెక్కడనైన నున్నదా? భిన్నజాతులలో నత్యంత భిన్నములుగా నుండు సంగముల నుత్పన్న మొనర్చు భోజన పరివర్తన మూహింపరానిది.

వాసరులు నరు లగుటకు మాంసభక్షణ మొక విశేష కారణముగ చెప్పబడును. ఆదిమ మానవుడు శాకాహార మునుండి మాంసభక్షణ చేయ మొదలిడినా డని యంగీకరించినను, వృక్షములవలె నతని శరీరము నృద్ధియగుటకు తగిన యవకాశము లభించిన దని యెంచినను, మాంస భక్షణము శరీరము నొకింత బలవంతము చేయుటకు మించి

మనుష్యునియందుగల యన్యములగు నుదాత్త గుణముల నెటనుండి కలిగింపగలదు? మాంసభక్షణవలన మానవ మస్తిష్కములో కొంత మార్పు వచ్చునని యంగీకరించినను దానివలననే యాదిమానవుని ప్రతిభ తీవ్రమైన దని యంగీకరించుటకు ప్రమాణ మేమి? ఆదిమానవు లందరు పశువుల వలె మూఢులు కారనియు, వారిలో కొందఱు ప్రతిభావంతులుండి రనియు నిదివరకే పలుమారు లుల్లేఖించి యుంటిమి. వారు మాంసము తినకుండిరి. శాకాహారులయినను వారి శరీరములో ప్రచండ బల ముండెను. కావున మాంస భక్షణము చేయకన్న మానవ మస్తిష్కములో నున్నతి కలుగదనుట మిక్కిలి భ్రమ యగుచున్నది.

శారీరిక బలమునందును, జ్ఞాన బలమునందును, ఇంగ్లండు, ఫ్రాన్సు మున్నగు దేశములు నేడు మరీకొన్ని దేశములకంటె ముందంజ వేయుచున్నవి. ఈ దేశములలో తఱచుగా నందరు మాంసభక్షకులే యున్నారు. అందువలన భ్రమ కలుగుచున్నది. కాని భారతమున కోట్లకొలది మానవులు శాకాహారులై యుండిరి. నాటి పండితులు వ్రాసిన గ్రంథములు చూచి నేటి పాశ్చాత్య విద్వాంసులు కూడ చకితులగుచున్నారు. దీనివలన నేమి సిద్ధమగును?

జ్ఞానము, శ్రమయు మానవుని స్వాభావిక గుణములు. అభ్యాసమువలన నివి వృద్ధి నొందును. పశువు, వనచరుడగు నజ్ఞాని మనుజుడు, శిక్షిత నాగరికుడు నను వీరి మువ్వురిలో గల భేదమును జ్ఞానము శ్రమయు ప్రకటించును. వంశ పరంపరవలన మానవుని జ్ఞానము వృద్ధి జెందును. పశువు

సహజజ్ఞానమును పెంపు చేసికొనజాలదు. పశువు తిన గలుగును, త్రాగ గలుగును. సంతానము కనగలుగును. శత్రువు నెదుర్కొన గలుగును. ఈ కర్మల నజ్ఞానియు, జ్ఞానియు నిరువురు చేయగలుగుదురు. అజ్ఞానియైన మనుజుడు కూడ తానుండుటకు గృహము నిర్మించుకొనును. వృక్షముల నుండి ఫలాదులను కోయుటకు వలయు సాధనములను నిర్మించుకొనును. అగ్నిని ప్రజ్వలించజేసి యన్నము వండును. ఇట్టి పనులు పశువు చేయజాలదు. శిక్షితుడైన వాడీ పనులను బాగుగ చేయగలుగును. అనభిజ్ఞుల శ్రమలో కౌశల ముండదు. శిక్షితుల శ్రమ కుశలతాపూర్ణమై యుండును. దీనికి కారణము జ్ఞానము. మానవుని జ్ఞాన మెంత యుత్కృష్టమైన నతడంత యుత్కృష్ట సాధనములను సుఖిప్రాప్తికి, దుఃఖ నివృత్తికి ననువగువానిని నిర్మించును. మందజ్ఞానము వలన వనచరు డట్లు చేయజాలడు. ఇది యంతయు జ్ఞానము, శ్రమ వీని రెంటి మహిమయే.

ఆత్మవాదము ననుసరించి యాత్మజ్ఞానము ననస్పృతి మొదలు మానవునివరకు గల ప్రాణులలో మంద తీవ్రభేదము లతో ప్రకట మగుచున్నది. వనస్పతులలో జ్ఞాన మత్యంత మందముగా నున్నది. క్రిమికీట పతంగ పశ్చాదులలో నది క్రమముగా తీవ్రరూపమును ధరించును. మానవునందన్నిటికంటె నెక్కుడు తీవ్రరూపమున ప్రకట మగుచున్నది. జ్ఞానము ననుసరించి శ్రమలో నుత్కర్షాపకర్షలు జరుగుచుండును. శుకములు వృక్షఫలములను వ్యర్థముగా నష్టపరుచును. మాషకములు పైరు కొట్టివేయుచు చింఱింపవు.

మేకలు, లేళ్ళు వృక్షములమీద నాకుల నుండనీయవు. మనుష్యు డాలోచింపక మొక్కల నూడబెరుకడు. వైరుకు నప్తము కలిగించు మొక్కలను మాత్రము పెరికివేయును. రానున్న హితాహితముల నాలోచించి పనిచేయువాడు కావున మానవు డితర ప్రాణులకంటె భిన్ను డగుచున్నాడు. పశుపక్షులు మున్నగువానియందును భావియాలోచన కొంత లేకపోదు. కాని బహుదూర మవి యాలోచింప జాలవు. కుక్కలు ఖాద్యవస్తువులను దాచియుంచి యాకలి యైనపుడు వానిని మరల తినుచు. అంతకంటె నెక్కు డవి చేయజాలవు. మనుజు డన్నము నెక్కువ పండించుటకు తగిన ట్లాలోచింపగలడు. ఉత్తమరీతుల ననుసరించి యుత్తమఫలము లను సంపాదింపగలడు. మనుజు డొనర్చు శ్రమను చూచి నపుడు ప్రకృతి యతని వశమైనదా యన్నట్లు గోచరించును. కాని మానవునకు నన్యప్రాణులకు గల యీ భేదమునకు కారణము కేవలము శ్రమ యనుట పొరపాటు. జ్ఞానము, శ్రమ రెండు ననక తప్పదు. మొదట జ్ఞానము, తరువాత శ్రమయు ప్రకృతికి గల సహజాకారమును మార్చును.

కాలభేదమును బట్టి మానవుని జ్ఞానములోను, శ్రమ యందును తారతమ్య మేర్పడుచు నచ్చెను. ఒకప్పుడు భారతీయ విద్వాంసు లాకాశ గమనమున కనువగు విమాన ముల నిర్మించియుండిరి. సముద్రములమీద నావలపై విహరించిరి. భోజరాజ నిర్మిత సమరాంగణము, సూత్రధారాది సంస్కృత గ్రంథములలో వీని వర్ణన చూడనగును. దండిచే రచియింపబడిన దశకుమార చరితమునందు జలములోపల

చరించు 'మద్గు' నామక సముద్రపోతమును చూడవచ్చు. నీశ్యలో మునిగిపోవునది కాబట్టి 'మద్గు' అని దానికి పేరు గలిగినది. మరియు ననేకాశ్చర్యకరములయిన యావిష్కారములు పూర్వపు గ్రంథముల గనవచ్చును. కాలాంతరమున నా జ్ఞాన మిట లుప్త మయ్యెను. నేడు పాశ్చాత్య దేశములు జ్ఞానమునందును, శ్రమలోను నత్యంత వృద్ధిని కాంచుచున్నవి. ఈ దేశములు ప్రకృతిని మిక్కిలిగా పశపరుచుకొనుచున్నవి. ప్రకృతిమీద నియంత్రణ మెక్కడైన కొలది మానవుని జ్ఞానము, శ్రమయు నెక్కడు ప్రకట మగును. ఆధునికావిష్కారములు శ్రమను ప్రకటించును. ఆ శ్రమ జ్ఞానమును ప్రకటించును.

పశువులకు మనుష్యులకును, మనుష్యులలో శిక్షితులకు నశిక్షితులకును గల భేదమును జ్ఞానము, శ్రమయు రెండును ప్రకటించును. జ్ఞానము, శ్రమ రెండును భిన్న భిన్న సమాజములనుండి యుత్పన్న మగును. కార్యము తన యుత్పత్తికి కారణము నపేక్షించును. కారణము ప్రత్యక్షము కానితావున కార్యమునుబట్టి యూహింప నగును. అన్నసస్త్రములు, భసనములు, విమానాదులు, వాని వ్యవస్థలు చూచినపుడు జ్ఞానము, శ్రమ రెండును తెలియ నగును. వీనిని తెలిసికొనినపుడు జ్ఞానులయు, శ్రామికులయు సమాజములందు గల యంతరము తెలియ పగు ననుట మరువరాదు.

ఇరువదిరెండవ యధ్యాయము

అర్థవ్యవస్థద్వారా ధర్మరక్షణ

పూర్వాధ్యాయములను చదివిన మీదట నే డాచరణలో నున్న యర్థవ్యవస్థ వలన ధనపతుల ద్వారా కలుగు నన్యాయమునకు ప్రతీకారము కలుగదని స్పష్టమగును. సమాజమున ధర్మము ప్రతిష్ఠించుటకు భౌతికములు, నాధ్యాత్మికములు నగు సుఖముల పరాకాష్ఠను సంపాదించుటకు క్రొత్త పద్ధతిలో నార్థికవ్యవస్థ యేర్పడవలసి యున్నది. జీవనోపయోగివస్తువులను సంపాదించుట కగు కష్టములు దూరము కానంతవరకు జనులు ధర్మము నుచితరీతిని పాలింపజాలరు.

గృహధర్మము సర్వధర్మములకు మూలము. అర్థవ్యవస్థ వికృతమైనపుడు గృహధర్మము స్థిరము కాజాలదు. అందువలన సమాజ మధోగతిని బొందును. తఱచుగా జనులు ధర్మమును వ్యావహారికముగా నెంచరు. అది వారి కొక దూరపు వస్తువు. అనేకులు వ్యవహారమునకు ధర్మముతో సంబంధమే లేదందురు. వారి దృష్టిలో వ్యవహారమునకు ధర్మముతో సంబంధము కలిగింపనెంచినవానిలో విరోధమేర్పడుట తథ్యము.

తనకొఱకు, తన కుటుంబముకొఱకు చేయున దంతయు వ్యవహార మనబడును. జీవన నిర్వాహముకొఱకు చేయు కృషి, వ్యాపారము, నౌకరి మున్నగున వన్నియు వ్యవహార

ములే. మనుష్యున కన్నవస్త్రముల కొఱ కేదేని చేయక తప్పదు. అతనికి ధర్మాచరణమునకు సమయ ముండదు. ధర్మ మాచరింపబూనిన దినమున నెక్కుడుకాల మందులోనే వ్యయ మగును. అతనికి ధనము లభింపజాలదు. ఆకలితో నుండి ధర్మ మాచరింప వలయును. ధర్మ మాచరించువానికి వలయు పదార్థములు లభింపజాలవు. జనులలో నిట్టి విశ్వాసము లెన్నియో యేర్పడి యున్నవి. అందువలన మానవ జీవనోపయోగివ్యవహారము ధర్మము కాదని యభిప్రాయ పడుచున్నారు.

కాని, యిట్లు విశ్వసించుట ధర్మము నత్యంతము సంకుచితము చేయుట యగును. ప్రాతః సాయం సంధ్యాగ్ని హోత్రములు, యజ్ఞోపవీతధారణము, నిత్యవేదపఠనము, భగవన్నామ జపము మాత్రమే ధర్మము కాదు. పరులకు పీడ కలిగింపక వలయు ధనము నార్జించుటయు ధర్మమే. అగ్నిహోత్రాదులే ధర్మ మగునెడల నితర వ్యవహారములందు సమయము వెచ్చించు మనుష్యుడు ధర్మ మాచరింపలేని మాట వాస్తవమే. ఈ దశలో ధర్మము వాస్తవమున నుండనేరదు. అన్నపానములు లేక శరీరము నిలువజాలదు. శరీరము లేకున్న సంధ్యాగ్నిహోత్రాదులు చేయజాలరు. అన్నపానములు జీవికకు లోబడి యుండును. జీవికను విడిచి జపాదులలో నిమగ్ను డెవడును కాజాలడు. అట్లుచేసిన జీవననాశమగును. ధర్మము శుభప్రద మగును కాని, నాశకము కాదు. మానవ సమాజమునకు హితము కలిగింపవలయు ననిన జపతపాదులు జీవికకు విరోధులు

కారాదు. సహాయకములే కావలెను. సంధ్యాగ్నిహోత్రాద్యా చరణ సమయముననే కాక యితర తాకిక వ్యవహారముల నాచరించునపుడును ధర్మము మూర్తీభవించి కన్నులకు కనిపింపవలెను. అప్పుడే అఖండము, నిర్మలము నగు ధర్మ స్వరూపము ప్రకట మగును.

సంధ్యాగ్నిహోత్రాదులను విధించు శాస్త్రములే మానవునకు వలయు జీవితములను కూడ విధించుచున్నవి. మన్నాది స్మృతులు బ్రాహ్మణునకు అధ్యాపనము, యజ్ఞము చేయించుట, ప్రతిగ్రహము; క్షత్రియునకు ప్రజాపాలనాదులు; వైశ్యునకు గోరక్షణ, వాణిజ్యాదులు; శూద్రునకు కృషి, శ్రమ మున్నగునవి విధించుచున్నవి. స్మృతికర్తల మతమున నానావిధ జీవితోపాయములు కూడ ధర్మమే యగుచున్నవి. అట్లు కాకున్న వానినేల విధింతురు. హస్త పాదాద్యవయవములు కలిసి శరీర మైనట్లు జపతపాదులు, జీవితము కలిసి ధర్మ మగుచున్నది. హస్తములు పాదములు కావు. పాదములు హస్తములు కావు. అయినను రెండును మిత్రములే. అన్నియు శరీరాంగములే. వాని కార్యము లన్నియు కలిసినపుడు శరీరము రక్షింపబడును. నేత్రాదులను శరీరాంగములుగా నెంచి హస్తపాదాదుల నాశ్రేణినుండి తొలగించిన శరీర స్వరూపము పూర్ణము కాదు.

భేదము, విరోధము రెండును నొక వస్తువు కాదు. నేత్రములు చూచుటకు, చేతులు గ్రహించుటకు నుపయోగించును. రెంటిపనులు భిన్నములే కాని విరుద్ధములు కావు. పరస్పరానుకూలములే యగుచున్నవి. అందువలన నివి యన్నియు శరీర

మున కంగములే. సంధ్యాగ్నిహోత్రములు, జప తపములు, అధ్యాపనము, కృషి, మున్నగు క్రియలు భిన్నములే యయినను నవి పరస్పరము ననుకూలములే. జపతపములు, నధ్యాపనము, క్రయవిక్రయములు, నన్నియు కలిసి మానవ జీవనము నున్నత మొనర్చును. శరీరమునకు హిత మొనర్చును కావున నేత్రాదులు శరీరాంగములు. జపతపాదులు, కృష్యాదులు ధర్మమున కవసరములు. కావున నవి ధర్మాంగములు. వీనిలో నేవి లేకున్నను ధర్మ మఖండము కాదు. స్మృతులు ధర్మముగానే జీవితాదులను స్మరించి యున్నవి. ధర్మస్వరూపము సరిగా నెరుగక జీవితాదులను ధర్మమునుండి వేరుచేసి యవి ధర్మవిరుద్ధము లనుచున్నారు. కణాదమహర్షి ధర్మమును సమస్త జీవనోత్కర్షకు కారణముగ నంగీకరించి యభ్యుదయ మోక్షములకు సాధన మని నుడివియున్నాడు.

“యతోఽభ్యుదయని శ్రేయసస్థిః సధర్మః” వై. ద.

ప్రాపంచిక పరమసుఖము లభ్యుదయము. ఆ సుఖములు కేవల మగ్నిహోత్రాదులలో నిరంతర నిమగ్నతవలన లభింపవు. ఉత్కృష్ట తాకిక సుఖప్రాప్తికి సాధనము జీవిక. బ్రహ్మచర్యము జపతపాదులు జీవిక కనివార్యాంగములు. కేవల జపతపాదులవలన ధనము లభింపదు. ధనప్రాప్తికి యజ్ఞ మాచరింపజేసి దక్షిణ గ్రహింపవలెను. అధ్యయన మొనర్చి వేతనము తీసికొనవలెను. వ్యాపారాదు లొనర్చి లాభము గడింపవలెను. రాజ్య రక్షణార్థము సైనికుడు కావలెను. ఇవి యన్నియు చేయక తప్పదు. ధనసంగ్రహమునకు సాధనములు కావున నివి యన్నియు ధర్మములే.

తఱచుగా జనులు ధర్మ మభ్యుదయనిఃశ్రేయసములకు కారణ మందురు. స్త్రీ పుత్ర పౌత్ర, పశు, ధనధాన్యాదుల ప్రాప్తి ధర్మపూర్వకముగా నుండవలె నందురు. కాని వా రిట్టి సమయములందు సంధ్యాగ్నిహోత్రాదులనే మనస్సున నుంచుకొందురు. స్నానసంధ్యాదులను ముఖ్యధర్మముగా నెంచువారు వానివలన శరీరాత్మల శుద్ధియే కాక ధనాదుల ప్రాప్తియు కలుగునని చెప్పుదురు. సర్వరోగములు, దుఃఖములు, శత్రుభయాదులు నన్నియు వానివలన దూరములగుననియు నెంచెదరు. కాని, రెండు మూడు సాధనములే సర్వఫలముల నొసంగజాలవు. నేత్రము చూడగలుగును, గంధమును గ్రహింపజాలదు. జిహ్వా రుచి చూడగలదు, రూపము నెరుగజాలదు.

ఇంద్రియములవలె ధర్మములు ననేకములు. అవి శరీరమునకు, నాత్మకు విభిన్న విధముల సుఖము నొసంగును. ఒక ధర్మాచరణమువలన లభించు సుఖ మన్యాచరణమున లభింపదు. సంధ్యా బ్రహ్మచర్యాదుల వలన నాత్మ పవిత్రము కావచ్చును. రాగ ద్వేషములు క్షీణము లగును. కాని దప్పిక దూరము కాదు. ఆకలి తీరదు. గాయత్రీ మంత్రజపము కూపనిర్మాణము చేయలేదు. కూలిపని చేసి వ్యాపార మొనర్చి ధనము సంపాదింప వచ్చును; కాని, యగ్నిహోత్రము ధనప్రాప్తిని కలిగింపదు.

ధర్మముద్వారా యైశ్వర్యప్రాప్తి కలుగు నందురు. కాని, కృష్యాదులను ధర్మము ణాదందురు. మంత్ర జపాదులు ధర్మమని, ధనసంపాదనకొరకు రాత్రింబవళ్లు వానిలో

మునిగితేలుదురు; కాని, యిష్టప్రాప్తి కలుగదు. ఇట్టి తపస్సుల జీవన మంతయు భయంకర దారిద్ర్య కష్టములతో నిండియుండును. అకాల మృత్యువారతం బడుదురు. సంతానము రోగగ్రస్తమై కృశించి పోవును. వారి శిక్షణకు గానీ, చికిత్సకు కానీ ధన ముండదు.

గాయత్రీ మంత్రజప మహిమ మెంతో వర్ణింపబడినది. శాస్త్రములం దెంత శ్రద్ధ యుంచినను గాయత్రీ జప మే ఫలము నీయగలదో యదియే లభించును కాని, యంతకు మించి యేమియు లభింపదు. జపమువలన బుద్ధి నిర్మల మగునేమో కాని తల దాచుకొనుట కొక పూరి యిట్లైన నది నిర్మొపగలుగునా? కాని, గాయత్రీజపమువలన నొక కుటీర మైనను నిర్మొపబడనంత మాత్రమున దాని మహిమ తగ్గిపోదు.

భగవద్భక్తి కెంతో మహిమ చెప్పబడును. భగవంతుడు బ్రహ్మాండ రచయిత. పృథివి, సూర్యచంద్రాదు లతని నియమము నుల్లంఘింపవు. అత డేది కావలె ననిన నది యొసంగగలడు. అతని యనుగ్రహ మున్న కష్టములు సమీపింపవు. వేలాది శత్రువులు శస్త్రాస్త్రములను ధరించియు భక్తుని వెండ్రుకవైన నూడబెరుకజాలరు. భయంకరారణ్యమున క్రూరమృగములు, సముద్రతలమున హింసాకరములగు మకర మత్స్యములు నేవియు భగవంతుని వరదహస్తము తలపై నున్నంతవరకు భక్తునకు కష్టములు కలిగింపజాలవు. భగవంతుని వర్ణింపజాలము. వచనము లట నసమర్థములగును. కాని, పరమేశ్వరుని మహిమలో నపార శ్రద్ధ

యుంచినమాత్రమున జీవనమున వైభవజ్యోతి ప్రకాశింప నేరదు. పలువురు భక్తులు భక్తిపై నిర్భరులై 'భగవంతుడే మా విషయము నాలోచించును. కావలసిన దేదో యతడే యిచ్చును. మా కష్టముల నతడే దూరమొనర్చు' నని యెంచుదురు. 'ఏకచిత్తులై నన్ను ధ్యానించువారి పాలన పోషణలు నేనే వహింతును' అను గీతావచనము వా రెల్లపుడు స్మరింతురు. కాని గీత జీవిక కవసరమగు కర్మలనుండి మానవులను దూరముగా నుండమనదు.

మానవులు తమతమ స్వభావానుకూలమైన కర్మలను చేయుచు నుండవలెను. కాని, వాని నెన్నడు విడువరాదు. కర్మల నాచరించుచు భగవంతు నుపాసించువారి భారమును భగవంతుడు వహించును. సైనికునకు రాజభక్తి యుండుట యావశ్యము. భక్తుడైనందుకు రాజు వాని నాదరించును. ధన మిచ్చి వానిని పోషించును. కాని కేవల భక్తితో నిది యంతయు జరుగదు. సైనికుడు తాను చేయవలసిన కర్మలను చేయుట ముఖ్యము. దానితోబాటు భక్తియు నవసరము. సైనికుడేకాదు ప్రతి కర్మకర్తయు భక్తియుతుడు కావలసి యుండును. రాజ్యమునందలి కార్యకర్త లందరు భక్తి పూర్వకముగ తన కర్తవ్యములను నెరవేర్చి దాన, మానముల నందుటకు యోగ్యులగుదురు. లోకవ్యవస్థను మించి భగవద్వ్యవస్థ యుండదు. 'భక్తులు చేయవలసిన దేమియు నుండదు. అంతయు భగవంతుడే చేయును' అను కథ లెన్నియో భక్తులలో వ్యాపించి యున్నవి.

‘ఒక లేడి నొక యరణ్యములో నొక వ్యాధుడు పట్టుకొననెంచి యొకవైపున వలపన్ని యుంచినాడు. మరి యొక వంక నన్నిని ప్రజ్వలింపజేసెను. ఇంకొకవంక పెద్ద ముండ్లకంచె నేర్పరచెను. తా నొక దిశయందు విల్లునమ్ములు తీసికొని దానిని చంప సన్నద్ధుడై యుండెను. లేడి యెటు పోవుటకును దారి లేకుండెను. కాని, భగవంతుడు దానిని రక్షింప నున్నాడు. అకస్మాత్తుగ ప్రబల వేగముతో వాయువు వీవ నారంభించెను. అగ్ని, వాయువశమున నలమీద బడి వల భస్మమై పోయెను. అవకాశము కనిపెట్టి లేడి పారిపోయి తనను రక్షించుకొనెను.’

అప్పుడప్పుడు రైలుదుర్ఘటనలు జరుగుచుండును. ఎందరో చనిపోవుదురు. వారిమధ్య నొక్కొక శిశువు, రెండు మూడేండ్ల వయసుగలది నిరపాయముగ రక్షింపబడును. అట్టి యుదాహరణములను చూచి, చంపువానికంటె రక్షించు వాడు మిక్కిలి బలవంతు డనక తప్పదు.

ఇట్టి యుదాహరణములను మనసులో నుంచుకొని యాపదలనుండి రక్షించుకొనుటకు తగిన యత్న మాచరింప కున్న కలుగు ఫలిత మేమో బుద్ధిమంతులు చెప్పకయే యూహింపగలరు. ఒకటి రెండు ప్రాణు లెటనైన యసంభావిత రూపమున నుపస్థితములగు కారణములద్వారా రక్షింప బడవచ్చును. కాని ప్రపంచమున ననేక స్థలములందు నిరపరాధులయిన ప్రాణు లెన్నో వధింపబడుచున్నవి. వాని రక్షణ జరుగదు. దుర్ఘటనలలో నొకరిద్దరు బ్రతికినను వందలాది మానవులు రక్తసిక్తులై యెందరో తిన్నగా స్వర్గవాసు లైరి.

అన్ని స్థానములందును భగవంతుని శక్తి యచింతిత రూపముతో రక్షించునదైన యే దుర్ఘటనలోను ప్రాణినాశము కాకుండవలెను. అప్పుడప్పుడు తలవనితలంపుగా రక్షణ కాశ లేనిచోట జరుగు రక్షణ భగవంతుని యతాకిక శక్తికి ద్యోతకము కావచ్చు, కాని యేదో యొక తాకిక కారణము నుండవలెను. కొండొక భౌతిక కారణము తోడు లేకయే యతాకిక కారణము పనిచేయజాలదు. భగవంతుడే రక్షకుడైన పాండవులకు యుద్ధము చేయవలసిన యగత్యముండెడిది కాదు. కౌరవులు స్వయముగానే పరాజితులై యుందురు. ద్రౌపదికి భగవంతునిపై భక్తి తక్కువలేదు. కాని శ్రీకృష్ణుడు రాయబారమునకు వెళ్లినపుడు “భగవన్! కృష్ణ! పాండవులు నిశ్చేష్టులై క్రోధమును విడిచి యూరక చూచుచున్నారు. నేను రక్షణకు నిన్ను ప్రార్థించుచున్నాను. ఇప్పుడు నీవు శత్రువులతో సంధిచేసికొన నేగుమవేని, దుఃశాసనుడు నా కేశములను పట్టి యీడ్చినమాట గుర్తించుకొందువుకాక. దుఃశాసనుని భుజము లెగి భూమిపైబడి ధూళిధూసరిత మగుచుండుట చూడకున్న నాకు శాంతి యెట్లు లభించును ?” అని చెప్పినది. ద్రౌపదిమాట యటుంచుడు. శ్రీకృష్ణుడుకూడ స్వయముగ భజనతోనే దుర్యోధనాదుల దురాచారమునకు ప్రతిఫలము లభించు నని యంగీకరింపడు. శ్రీకృష్ణుని మతమున న్యాయరక్షణ కొఱ కానాడు యుద్ధ మపరిహార్యమైనది. కావుననే యుద్ధమువలన బంధునాశము జరుగునని వ్యాకులు డయిన యర్జునునకు ‘అర్జున ! యుద్ధమునకు నిశ్చయించి నిలబడు.’ అని యుపదేశించెను.

భగవద్భక్తి కారణముగ నవశ్య కర్మలను త్యజించుటకు గీత యంగీకరింపదు. ధర్మము వ్యవహారమున కెంతో దూరమని యెంచి, దాని నన్నపానములు, స్నానసంధ్యలు, జపతపములు వీనివరకే సంకోచింపజేసి యున్నారు. అందువలన కలిగిన మేలు సున్న. వ్యవహారమునుండి దూరముగా నున్నందున ధార్మికులలో కర్మల నొనర్చు సామర్థ్యము తొలగిపోయినది. విషమ మగు కర్మమార్గమును విడిచి నిర్జనారణ్యముల నినసించుట వారి కనివార్య మైనది.

సాంసారికు లయినవారును ధర్మపాలన మవశ్యకమని యెంచి యాలోచించుటయే మానిరి. కావున వ్యవహారము, ధర్మము పరస్పర మెంతో దూరమైనవి. అవి యొండొరులను చూడనైన చూడలేకున్నవి. చివరకు నిత్యకృత్యములైన సంధ్యాగ్నిహోత్రములనుండియు చిత్తోచ్ఛాటనము జరుగసాగెను. సమస్త ధర్మము మడికట్టుకొనుటతో ముగించినది.

ఇది యంతయు ధర్మమును వ్యవహారమునుండి దూరమొనర్చుటచే గలిగినది. మనుష్యుని జీవనములో నధిక భాగము వ్యవహారముతోను, జీవికకృత్యములతోను నిండి యున్నది. జీవన వ్యవహారమున ధర్మభావన లేకున్న శుభము కలుగదు. ఏకాంతవాసమో, లేక సన్యాసమో ధర్మ రక్షణము కాజాలదు. గృహస్థుడు కూడ ధార్మికుడు కావలసి యున్నాడు. వీధులు చిమ్మువానినుండి పెద్ద పెద్ద రాజ్య కార్యముల నెరవేర్చువారివరకు నెల్లరు ధర్మముతో వ్యవహరించిన సముచిత ధర్మప్రతిష్ఠ కలుగును. ఇరువురు మనుష్యు లొకరితో నొకరు వ్యవహరింపవచ్చును. ఇయ్యది

వ్యవహారమునకు లఘుతమ రూపము. సంఖ్య పెరిగిన కొలది వ్యవహారరూపము పెద్ద దగును. రాజ్యరూపమున వ్యవహారమున కొక వ్యవస్థ యేర్పడును. వ్యవస్థిత రాజ్యము వ్యవహారమునకు పూర్ణరూప మననగును.

రాజ్యమునందలి జను లందరు తమ తమ కర్మలను నిజస్వభావానుసార మొనర్చి సమాజమునకు సుఖము చేకూర్చునంతవరకు రాజ్యము వ్యవస్థితము కాదు. జనులు తమ కర్మలందు నియతులై యుండుట వారికి ధర్మము - స్వధర్మము. వ్యవస్థిత రాజ్యమునం దెల్లరు స్వధర్మమును పాలించినచో వ్యవహారమునకు, ధర్మమునకు గల యంతరము స్పష్ట మగును. వ్యవహార విశాలరూపము, రాజ్యాకారమున ధర్మమయ మగును. ధర్మముయొక్క ప్రభావనంతమైన యమృతమయరూపము నలుదిశ లందును గోచరము కాగలదు. ఈ రూపమును సాక్షాత్కార మొనర్చుటకు నర్థవ్యవస్థ న్యాయముమీద ప్రతిష్ఠింప జేయుట యావశ్యకము.

ధర్మవ్యవహారము జరుగవలెనని యెల్లరు కోరుదురు. ప్రతిన్యక్తియు సత్యముచెప్పి నిర్వహణము చేయజూచును. చౌర్యమో, బలాత్కారమో జరిగినదని విని మానవుడు దుఃఖితు డగును. చౌర్యాదులు జరుగకుండునట్టి వ్యవస్థ యుండుట శ్రేయస్కరమని యెల్లరు నందురు. ఒకడు మరి యొకనికి దుఃఖము కలిగింప నెంచడు. ధర్మోపదేశకులు మందిరములలోను, సార్వజనిక సభలలోను నుపదేశింతురు. ధర్మమహిమను వర్ణింతురు. పూర్వకాలమున ధర్మపాలన

చేసి ధనధాన్యములతో సంపన్నులయినవారి చరిత్రలను వర్ణింతురు. 'ఆకలిగొన్నవాని కన్నమిడి యొకడు మరు జన్మమున కోటిశ్వరు డైనాడు. ఒకానొక రాజు వేలకొలది రోగులకు చికిత్స చేయించినాడు. వస్త్రముల నిచ్చినాడు. సత్యముకొఱకు ప్రాణముల నర్పించినాడు. కొండొక ప్రలోభన మతనిని సత్యమార్గమునుండి తొలగింపజాలక పోయినది.' అని యనేక ఘటనలు వర్ణించి వినిపింతురు. కాని దీనివలన నుత్తమఫల మేమీ చేకూరదు. నేడుకూడ జను లసత్యము లాడుచున్నారు. అంగడికి వెళ్ళి వస్తువును కొను నపుడు వస్తు వెట్టిదో, మూల్య మెంత యెక్కువ తీసికొను చున్నాడో యను భయము వెన్నాడుచుండునం. పాలు, నేయి, కూరలు, బొగ్గులు, నూనె, వస్త్రములు, నే వస్తువును విశ్వసించి కొన ననువుకాదు. అమ్మువాడు వీలైనంత యెక్కువ తీసికొనగోరును. కొనువాడు వీలైనంత తక్కువ యియ నెంచును. ఎవనికి వీలైన వాడు రెండవవాని ధనమును హరింప జూచును. అన్యాయముగ నితరుని ధనమును హరించుట పాపమని యెనరికిని తోచదు. ఈ జన్మములో కాకున్న పరజన్మములో నైన పాపఫల మనుభవింపక తప్పదు. చెడు గని తెలిసియు వ్యాపారి యన్యతమాడి వస్తువు సధికమూల్య మున కమ్మును.

ఆకలిగొన్నవానిని, వస్త్రహీనుని జూచి యెల్లరి హృదయమునందును దయ కలుగును. అయినను నతని దుఃఖ మును దూర మొనర్ప సాహసముచేయువా రరుదు. ఎవడేని యితరుల కష్టముల దూర మొనర్ప నెంచినను నతనిని

స్వీయదుఃఖము లాక్రమించును. 'ఇతరుల పొట్ట నేను నింపుదునేని నా పొట్ట నెవడు నింపు' నని యాలోచించును. పొట్టనింపుకొను నాలోచన హృదయమున గలిగి కరుణను నశింపజేయును. హృదయము రాయివలె కఠోర మగును. పగ లంతయు పనిచేసినను పొట్టనిండ నన్నము, దేహమునిండ వస్త్రము, శీతోష్ణములనుండి దేహమును రక్షించుకొనుటకు వసతియు లభింపక యేదో యొక విధమున జీవనము నిర్వహించుటకై వ్యాకులు డగును. అట్టివానికి ధర్మోపదేశ మెంత జేసినను నన్యోపాయము లభింపనపుడు ఛలబలముల నాశ్రయించి జీవికను నడుప జూచును. ఇట్లు జీవికకొరకై కపటము, నన్యాయము, పరపీడనము మున్నగున నన్నియు వ్యవహారమున జేరును.

జీవన మెట్లు జరుగునా యని యాలోచనలో మునిగియుండు సమాజములో దరిద్రుడుకానీ, ధనవంతుడుకానీ ధర్మపాలన చేయజాలడు. రానున్న నాలుగైదు రోజులలో తిండి దొరకునో లేదో యను భయమునకు లోబడి దరిద్రు డనృత మాడును. వ్యాపారములో నెన్నడుమాంద్య మేర్పడునో యను భయమునకు ధనికుడు వశు డగును. తోటి వ్యాపారులను పోటీలో నోడింపగోరును. శ్రామికులకు తగినంత శ్రమఫల మీయ నెంచడు. గ్రాహకులనుండి యధిక మూల్యమును గ్రహింపజూచును. ఇట్లు సమాజమున మత్స్య న్యాయము వర్తించుచున్నది. పెద్దచేప చిన్నచేపను మ్రింగి వేయును. ప్రబలవ్యాపారి దుర్బల వ్యాపారిని భక్షింప జూచును.

ఒక వస్త్రవ్యాపారి తన గ్రాహకులకు సుందరములై, త్వరగా చిరిగిపోవని వస్త్రములను తక్కువ మూల్యమున కిచ్చును. కాని, యీ యత్న మంతయు నతడు గ్రాహకుల మేలుకోరి చేయడు. అన్య వ్యాపారుల బేరము సాగనీయ కుండుటకై యత డట్లు చేయును. ఉత్తమ వస్తువు నల్ప మూల్యమునకు గ్రహింప నెల్లరు తనకడకే రావలె నని యతని యుద్దేశము. ఇట్టి వ్యాపార స్పర్ధవలన నెల్లరకు దుఃఖమే కలుగును. పోటీలో నితరులను జయించి యొకడు పెద్ద వ్యాపారి యైనంత నతడు వెంటనే వస్తువుల ధరలను పెంప యత్నించును. జనులు వినశులై యతనినుండియే వస్తువులను కొందురు. ఒక వ్యాపారి మరియొక వ్యాపారిని చెడగొట్టక తన వ్యాపారము జరుగజాలదని యెంచినంత కాల మత డితరులకు హానిని గలిగించుచునే యుండును.

పరిస్థితులు పరపీడన మనివార్య మొనర్చిన సమయ మున సత్యము, అహింస, దయ, శౌచము మున్నగునవి యుద్భవము కాజాలవు.

అరణ్యమున నుండు తోడేలు లేడి మున్నగు సాధు జంతువులను చంపి తిన నారంభించును. దానికి 'నీ ప్రాణ ములు నీకు ప్రియమైనట్లు ఇతర జంతువులకును వాని ప్రాణ ములు ప్రియమే. కావున వానిని చంపకు. నిన్ను మరియొక జంతువు చంపజూచిన నీ కెంత కష్టము కలుగునో యాలో చింపుము.' అని యుపదేశింపవచ్చును. కాని, ఆకలిగొని యున్న తోడే లా యుపదేశమును వినునా! ఆకలిగొన్న

మానవుడు కూడ తోడేలువంటి వాడగును. వాడితరుల దుఃఖముల నాలోచింపడు.

ప్రపంచమును రచించుచు నీశ్వరుని నమ్మువాడు తన కర్మల నన్నింటిని భగవంతుడు చూచుచుండు నని యెఱుగును. మానవులకు తెలియకుండ తా నేమైన చేయగలడు కాని భగవంతునికి తెలియకుండ తా నేమియు చేయజాల డని వాడెఱుగును. భగవంతుడు కర్మల కవశ్యము ఫల మిచ్చును. ఇది యంతయు తెలిసినను నెందరో నానావిధములగు మోసముల నొనర్చి సంపదలను హరించుచుందురు. కారణ మేమి? వారు వివశులు. జీవన నిర్వాహమునకై వారిట్లు చేయుదురు. పరమాత్ము డనంత శక్తిశాలి యని యెరిగియు, నన్యాయము చేయునపు డతని నశక్తు డని యెంచుదురు. పరమేశ్వరుడు తాను చేయు పనుల కడ్డపడ డనియు, వారి చేతులను పట్టుకొన డనియు వారికి తెలియును. వెంటనే తమ కర్మలకు ఫలము లభింపదనియు గుర్తెరుగుదురు. ఇక కావలసిన దేమి? నిఃశంకులై యితరులకు హాని చేయుదురు.

కొందఱు పరమేశ్వరుడు, జగత్కర్త యొక డున్నాడని యంగీకరింపరు కాని, కర్మఫలములు, జన్మాంతరములు నంగీకరింతురు. ప్రాణులకు శుభాశుభ కర్మలఫల మవశ్యము లభించును. కర్మలు, ఫల మనుభవింపజేయక నశింపవు. జైనులు, బౌద్ధులు, కుమారిలుని యనుచరులు, ప్రభాకరుని శిష్యులు నిట్టి మత మంగీకరింతురు.

జనులు క్రయవిక్రయము లొనర్చునపు డెక్కువ మూల్యమును సంపాదింప జూతురు. బ్రహ్మచర్యము నవలం

బించి, జపతపాదుల నొనర్చుచు, సంధ్యాగ్నిహోత్రాదులను శ్రద్ధతో నాచరించువారుకూడ క్రయవిక్రయములలో పరవీడన మొనర్చుటకు వెనుకంజ వేయరు. అన్యాయము, మోసము, నబద్ధము లేకున్న జీవననిర్వాహ మసంభవ మని యందరు నంగీకరించుచున్నారు. జీవననిర్వాహ మత్యంతము కఠిన మైనపుడు జరుగు దుఃఖదాయక ఘటనలు హృదయవిదార కము లగుచుండును.

సాధారణ జీవననిర్వాహము గల కుటుంబములో నొకడు ప్రబల రోగముచే నాక్రమింపబడినపు డా కుటుంబము లోనివారందరు వ్యాకులు లగుదురు. రోగికి తగిన చికిత్స చేయింపలేరు. వైద్యుల కీయవలసినంత ధన మియ్యలేరు. మందులు కొనుటకు ధన ముండదు. అసహాయదశలో రోగి మరణించును. డాక్టర్లు, వైద్యులు నీ భయంకరస్థితిని గుర్తించియు నా రోగికి తగిన సహాయము చేయరు. కఠిన హృదయులై యుపేక్షింతురు. వారల్లు చేయకున్న వారి జీవననిర్వాహ మగుట దుర్లుట మగును.

ఇట్లందరో ధనాభావమువలన నకాలమృత్యువునకు గురియగుచుండ కొందఱు ధనమును బ్యాంకులలో నిలువ చేయుచున్నారు. వైభవముల ననుభవించుచున్నారు. అవసరమైనపు డొకరి కిద్దరు ముగ్గురు చికిత్సకు లా ధనికుల యిండ్ల పడిగాపులు కాయుదురు. కారులు, విమానములు, సౌధములు, ఆరామములు నన్నియు వారికి స్వాధీనములు. వారి మనోరథము లమోఘము లగుచుండును. అపార ధన పంచయము లున్నను వారసృతము లాడుటకు, పంచించు

టకు వెనుకాడరు. వెనుకాడినచో వారికి నిత్యము వేలకొలది లాభము లభింపదు.

సమాజమున నిట్లు ధనికులు, నిర్ధనులు నని భేదములేక యెల్లరు పరపీడనము, పరవంచనము మున్నగు దుష్కార్యములతో మునిగియుండుట చూడ కోట్లాది దరిద్రులలో వ్రేళ్ళమీద లెక్కపెట్టగలిగినంతమంది మాత్రమే మిక్కిలి ధనవంతులై యుండుటకు కారణ మధర్మప్రసార మనక తప్ప కున్నది. ఈ పరిస్థితి తొలగింప వీలుకానిది కాదు. ఈ పాపమునకు పరిహారము లేకపోలేదు. అందులకు తగిన యత్న మవసరము. అది చేయక సమాజమున ధర్మము ప్రతిష్ఠితము కాదు. సుఖసమృద్ధులు పెరుగవు.

కొలదిమంది ధనికులే పరధనమును హరింప ననువుగ సాధనములు చిన్నవి పెద్దవి సంపాదింతురు. వానిద్వారా నిర్ధనులను పీడింతురు. నిర్ధనులు ధనవంతుల నెదుర్కొన జాలరు. పరస్పరము కలహించి యశాంతి నొందుచుందురు. కావున ధనికులద్వారా జరుగు శ్రమహరణ ధనహరణాద్య న్యాయములను ముందుగా నడ్డగింపవలెను.

కొందఱు పెద్దపెద్ద భూస్వాములై రైతులద్వారా వ్యవసాయము చేయించుచుందురు. వారికి శ్రమకు తగినంత ప్రతిఫల మొసంగరు. గ్రాహకులనుండి పంటల కధిక మూల్యమును గ్రహింతురు. ఈ యన్యాయమును నరికట్టక దుఃఖములు దూరముకావు.

ధనపతులు, భూస్వాములు, యంత్రస్వాములు ప్రస్తుతమున్న స్థితిలో నున్నంత కాలము సామాన్య జనుల

నిర్వాహమునకు తగిన సంపత్తి వారికి లభింపదు. వారి కష్టములు దూరముకావు. కాబట్టి యుత్పాదన సాధనముల మీద శ్రామికులకు, నుపభోక్తలకు నధికార ముండునట్లు చూడవలసి యున్నది.

ఈ యిరువురికి భూమిపై నధికారము కలిగించి యీ యిరువురిమధ్య ప్రస్తుతమున నాచరణలోనున్న మూలపతులను తొలగింపవలసి యున్నది.

రాజ్యము లేకున్న వ్యవస్థ యేర్పడజాలదు. అందువలన రాజ్యాధికార మొండనర మగుచున్నది. కాని కేవల రాజ్యమే యన్నింటిపై నధికారము కలిగి యుత్పాదనము చేయ నారంభించిన రాజ్యాధికారులు మూలపతులగుదురు. వారికి నాధునిక మూలపతులకు వలె యంత్రములమీద నధికార ముండకున్నను, సుత్పాదనము, మూల్యనిశ్చయము, శ్రామికులు పనిచేయవలసిన కాలనిర్ణయము, మున్నగు ననేక విషయములలో వారు తమ యిచ్చవచ్చినట్లు ప్రసర్తింప బూనుదురు. రాజ్యాధికారులు నిరంకుశముగా శాసనము చేయ నారంభింతురు. మూలపతులు లేకున్నను శ్రామికులకు, నుపభోక్తలకు మరల కష్టములు తప్పవు. ఒకప్పు డవి యొక్కవ కావచ్చును.

కేవల రాజ్యాధికార మన్యాయాదులను తొలగింప జాలదు. నేడు పెట్టుబడిదారి పద్ధతితో పణ్యవస్తువు లుత్పన్న మగు దేశములలో కొన్ని విషయములను రాజ్యమే వ్యవస్థ జేయుచున్నది. అక్కడను జనుల కష్టములకు కొంత లేదు.

రాజ్యముతో బాటు శ్రామికులకు, నుపభోక్తలకు నధికారమున్న ప్రతివారును తమ తమ శ్రమకు తగిన ప్రతిఫలమును బొందుటకు యత్నింతురు. యంత్రములను బాగు చేయుటకు వలయు ధనము వేరుచేసి యుంచ వీలగును. వానిమీద నెల్లరకు సముదితాధికార ముండును. అధికాదాయమును రాజ్యము, నుపభోక్తలు, శ్రామికులు నెల్లరు సమముగా శ్రమము ననుసరించి పంచుకొన వీలగును. శ్రామికులకు నియత కాలమునకు మించి పనిచేయు నవసర ముండదు. శ్రామికుడు తన శ్రమకు తగిన ఫలము, రాజ్యాధికారులు వ్యవస్థ కవసరమగు శిస్తు పొందవచ్చును. పణ్యవస్తువుల నుత్పన్నము చేయుటకయిన ఖర్చునుబట్టి వాని మూల్యమును నిశ్చయింప వీలగును. మూలధనమువలన నధికాధిక లాభమును సంపాదించుటకుగాను శ్రామికునకు తక్కువ వేతనము తీసికొను నవసర మేర్పడదు. ఉపభోక్తలు తమ యావశ్యకతకు తగినంత వస్తూత్పాదనము చేయ వీలగును. కావున పణ్యవస్తువులకు సంబంధించిన కరువు కలుగదు. వ్యర్థసంచయము కూడ జరుగనేరదు. ఉపభోక్తల తరపున వస్తువులను విక్రయింప ననువుగ దుకాణము లుండును. వ్యాపారులు పరస్పరము పోటీ చేయవలసిన యవసర మేర్పడదు. విక్రేత లుపభోక్తలనుండి యధిక మూల్యమును గ్రహింప నెంచరు. ఇట్లు పరపీడనమున కవకాశము లభింపనందున నెల్లరు సుఖముగ జీవననిర్వాహము చేయగలుగుదురు.

ఈ స్థితిలో మిథ్యావాదు లుండరు. అన్యాయము నశించును. జీవికచింత దూర మగును. కావున జపతపములు, సంధ్యాగ్నిహోత్రములు, భగవద్ భజనము, శాస్త్రాధ్యయనము జరుగ నారంభించును. రాజ్యాధికారులు, నితరులు కలిసి వైద్యులకు తగిన వేతనములు, నౌషధముల కుచిత మూల్యము నిర్ణయింతురు. వైద్యులు రోగులను పీడించి ధనసంగ్రహము చేయుటకుగానీ, యశాషధ, సహాయము లేక వ్యాధిపీడితులైన రోగులు నిరాశతో మరణించుటకానీ సంభవింపదు. ప్రజల స్థితిగతులలో మార్పులు వచ్చును. మానసిక శాంతి యేర్పడును. చిత్రకళలు, లలిత కళలు వర్ధిల్లును. విద్వాంసులు నవనవావిష్కారముల నొనర్చు బూనుదురు. దార్శనికు లు త్తమ విచారములను జనులలో వ్యాపింపజేయ గలుగుదురు. వారికి జీవననిర్వాహ చింత యేమియు నుండదు. సుఖసమృద్ధులు దేశమున వర్ధిల్లును. ధర్మాభివృద్ధి కిది చిహ్నము.

ధనము తగిన పరిమాణములో ప్రతివానిచెంత నుండ కున్న భౌతిక సుఖమే లభింపదు; ఆధ్యాత్మిక సుఖమున క్రవకాశ మెటనుండి కలుగును? నేడును ధర్మోపదేశములు చేయబడుచునే యున్నవి. గుడిగోపురముల కనల్పధనము వెచ్చింపబడుచున్నది. సాధువులు, సత్పురుషులు పూజా పాఠముల నొనర్చుచునే యున్నారు. ధర్మప్రచారమున కనేక సభలు, సంస్థలు నేర్పడి యున్నవి. వార్షికోత్సవములు జరుప బడుచున్నవి. అన్యాయమును, అత్యాచారమును, అన్యత మును, నాడంబరమును దొలగింప ననేక యత్నములు జరుగు

చునే యున్నవి. ధనమును మిక్కిలిగ ఖర్చుగుచున్నది. అయినను జనులు ధర్మమును నిత్య వ్యవహారములందు పాలింపకున్నారు. ఉపదేశమందిరముల ప్రతిష్ఠలు, సామూహిక భజనలు, ధార్మిక పుస్తక ప్రకాశనము నన్నియు ధర్మమునందు జనులకు ప్రవృత్తి కలిగింపకున్నవి. పైపెచ్చు జీవితానిర్వహణములో గల సంకటములు మానవులను పెడదారులను బట్టించుచున్నవి. కాబట్టి ధర్మమును నిత్యవ్యవహారములలో చూడదలచువారు, శాస్త్రానుసారము మానవుల జీవనము పవిత్రమొనర్ప నెంచువారు, భగవద్భక్తి ద్వారా మనస్సుననుభవ శాంతిల నెలకొల్ప దలచువారును మొదట నత్యాచార్యులయిన ధనిక వ్యక్తులనుండియు, రాజ్యాధికారుల నుండియు, శ్రామికులయు, నుపభోక్తలయు సంపత్తులను హరించు సాధనములను స్వాధీనము చేసికొనవలసి యుండును. అట్లు చేయకున్న ధర్మరక్షణ జరుగుట యసంభవము. శాసకులు మాత్రమే యర్జనసాధనములకు నధికారులయిన వారు మూలపతులకు మించి జనులను కష్టములపాలొనర్తురు. శాసకుల నిరంకుశాధికారము ప్రజలవాణినే కాదు, జీవనమును కూడ స్వాధీనము చేసికొనును.

ఈ యర్థ ధర్మ మీమీంసకు ఫల మేమన : అన్యాయ రహితమగు నర్థవ్యవస్థ నేర్పరచుటకు శ్రామికుల కుచితవేతన మిచ్చుటయే కాక, జ్ఞానులకు నుచిత జీవితాప్రబంధము చేయవలసి యుండును. శాసనమునకు సంబంధించిన ప్రతి కార్యమునందును జనులకు ప్రభావ యుక్తాధికారము నీయవలసి యుండును. అందువలన శాసకులు స్వేచ్ఛాచారమును

మానుదురు. ప్రతివారును నన్న పానములకు చెందిన చింతలు లేనివారై సుఖముగా నుందురు. గృహధర్మము మంగళమయ మగును.

పురుషుల యఖండ పత్నీవ్రతము, స్త్రీల పవిత్ర పాతి వ్రత్యము మానవ సమాజమున వర్ధిల్ల గలుగును. భౌతిక సుఖము పరాకాష్ఠ నందింపవచ్చును. ఇందులకై క్రొత్త యాత్మిక వ్యవస్థ నేర్పరుపవలెను. శ్రామికుని శ్రమయే కాదు, విచారశీలుడగు విద్వాంసుని జ్ఞానముకూడ బహుమూల్య మగును. శ్రామికులయు, శాసకులయు మాత్రమే కాక యుప భోక్తలయు నధికారము ప్రపంచమున సుస్థిరము కావలయును.

“కా రే వ ర్ష తు ప ర్జ న్యః

పృ థి వీ స స్య శా లి నీ

దేవోఽయం త్సోభరహితః.

బ్రాహ్మణాః సంతు నిర్భయాః”



కఠినపదములు - వాని వివరణము

పుట. పంక్తి.

- 1 1 అర్థము = సంపత్తి, ధనము.
- ,, ,, ధర్మము = శాస్త్రము ద్వారా చెప్పబడిన కర్మ.
- ,, ,, మీమాంస = విమర్శ.
- 2 1 అభ్యుదయము = ఇహపరలోకములలో కలుగు ఉన్నతి.
- ,, ,, నిఃశ్రేయసము = మోక్షము.
- ,, 13 ధర్మశాస్త్రములు = మను, యాజ్ఞవల్క్యది స్మృతులు.
- 4 6 అపరిహార్యము = తప్పనిసరిగా జరుగునది, తొలగింపఁబడినది కానిది.
- ,, 8 ఋతాస్యతము = సత్యాసత్యములతో కూడినది.
- 6 8 ఉపలబ్ధము = ప్రాప్తము.
- 7 14 ఆత్మవాదము = పరలోకమునకు వెళ్ళు ఆత్మ నంగీకరించు మతము.
- ,, 15 అనాత్మవాదము = శరీరమునకు వేరుగ చేతనములేదను మతము.
- 8 2 భూతచేతనవాదము = భూమి, జలము, అగ్ని, వాయువు ననునా లుగు భూతముల రాసాయనిక మేళనమువలన చేతనముత్పన్నమగునని యంగీకరించు మతము.
- 10 4 ఐతిహాసిక భౌతికవాదము = భూతములలో కలుగు పరస్పర విరుద్ధ పరిణామములవలన చైతన్యము కలుగునని యంగీకరించు మతము. (మార్కుమతము)
- 11 13 అక్వాచిత్కము = ఎక్కడను నాచరణలో లేనిది. (Utopia)
- ,, అక్వాచిత్కవాది = ఎక్కడను నాచరణలో లేనిదాని నంగీకరించువాడు. (Utopian)

- 11 17 అశ్వాచిత్కసామ్యవాదము = ప్రపంచమున నాచరణలోలేక
యాలోచనా దోషమున నుండు సామ్యము నంగీకరించు
మతము.
- 13 18 దర్శనము = తత్త్వశాస్త్రము.
- ,, 20 కథాపద్ధతి = మొదట వాదము, తరువాత ప్రతివాదము, మరల
వాని సమన్వయము నను రీతితో నాలోచించు పద్ధతి.
- 14 3 ఆతిభూతవాదీయము = మొదట పరీక్షింపకయే యొక వస్తు
వును గ్రహించి దానిని తగ్గునియమములతో పరీక్షించుట.
- ,, 18 అవాంతరరూపములు = వ్యక్త్యోగ నేర్పడూ రూపములు.
(సూక్ష్మ రూపములు).
- 16 1 ఆతిభూతవాది = ఆతిభూతవాదము నంగీకరించువాడు.
- 17 9 పరమాణువు = పృథివీ, జలము, ఆగ్ని, వాయువు ననువాని
యత్యంత సూక్ష్మభాగము.
- 19 7 జ్ఞానవాది = ప్రపంచ పదార్థము లన్నియు జ్ఞానమునకు ప్రతి
బింబములని యంగీకరించువాడు.
- 20 8 ప్రకృతివాదము = జడములు, చేతనములు రెండును ప్రకృతి
పరిణామములని యంగీకరించుట.
- ,, 13 ప్రకృతి = ప్రపంచమునకు మూలకారణమైన జడవస్తువు.
- 25 48 ప్రాతిస్వికము = ప్రతివ్యక్తికి సంబంధించినది.
- 27 2 జీవుడు = సుఖదుఃఖములు, జ్ఞానము, కోరిక, ప్రయత్నము
మున్నగు గుణముల కాశ్రయమైన యభౌతిక పదార్థము.
- ,, ,, ఈశ్వరుడు = సృష్టికర్తయైన చేతన పదార్థము.
- 28 8 ధార్మిక విచారములు = ధర్మమునకు చెందిన ఆలోచనలు.
- 30 20 ఆధ్యాత్మికమద్యము = సారాయము విచారశక్తిని నష్టపరచి
నట్లు ధర్మముకూడా విచారశక్తి నడ్డగించును; కావున నది
యాధ్యాత్మిక మద్య మనబడును.

- 31 12 విచార స్వాతంత్ర్యము = యుక్తులద్వారా సిద్ధమగునది శాస్త్ర విరుద్ధ మైనను సంగీకరించుట.
- ,, 17 నిత్యము = ఉత్పత్తివినాశములు లేక యెల్లపుడు నుండునది.
- 32 8 స్వాభావిక సంబంధము = అన్యవస్తు నిమిత్తము లేకయే రెండు వస్తువులలో నుండు సంబంధము. ధూమాన్నుల సంబంధము.
- ,, 14 నైమిత్తిక సంబంధము = నిమిత్తముద్వారా కలుగు సంబంధము. త్రాటికి కడవకు గల సంబంధము.
- ,, 18 కార్యము = ఉత్పన్నమై నశించునది.
- ,, 19 కారణము = కార్యము నుత్పన్నము చేయునది.
- 33 12 ఆతిక్రమాల్యము = మూలధనముద్వారా లభించు లాభము. (Surplus Value).
- 33 16 కార్యకారణభావము = కార్యమున్నచోట కారణము తప్పక యుండుట; కారణము లేకున్న కార్యము లేకుండుట; అను నిట్టి సంబంధము.
- 34 17 అవిచ్ఛేద్యము = వేరుచేయ వీలులేనిది.
- 36 4 సాపేక్షమూల్యము = అన్యపేక్షతో నేర్పడు మూల్యము. (Relative Value).
- 36 ,, నిరపేక్ష మూల్యము = అపేక్షింపని మూల్యము (Absolute Value).
- 38 1 స్వత్వము = ఒక వస్తువువీచ నొకనికుండు నధికారము.
- ,, 2 పణ్యము = అమ్మదగిన వస్తువు.
- 39 13 శాస్త్రైకగమ్యము = శాస్త్రముద్వారా తెలియదగినదై అను మానముద్వారా తెలియని వస్తువు.
- 41 5 ఆహవనీయము = యజ్ఞమునకు సంబంధించిన నొక విశేషాన్ని.
- 46 6 మనోవేద్యము = మనస్సుద్వారా తెలియదగినది.
- 49 17 జనకము = కారణము; ఉత్పన్నము చేయునది.

- 49 19 జన్యము = ఉత్పన్నమగు వస్తువు.
- 50 16 లోకసిద్ధము = జనుల వ్యవహారముద్వారా నిశ్చితము.
- 51 శబ్దైకగమ్యము = శబ్దముచేతనే తెలిసికొనదగినది.
- 53 9 శాస్త్రసిద్ధము = శాస్త్రముద్వారా నిశ్చయింపబడినది.
- 54 4 జాతి = సామాన్యము. = అనేక వ్యక్తులలో నుండునది; గోత్వము, మనుష్యత్వము మున్నగునవి. వ్యక్తి నశించినను ఆది నశింపదు.
- 59 1 మూల్యము = వస్తువును కొన నుపయోగించు సాధనము.
- ,, 9 వినివయము = వస్తువుల మారకము.
- ,, 18 ఉపయోగిత = ప్రయోజనమును సిద్ధింపజేయుగలుగుట. సుఖము కలిగించుటకు, దుఃఖము తొలగించుటకు తగియుండుట.
- 60 13 ఘనీభూతశ్రమ = ఒకచో విండరూపమున నేర్పడిన శ్రమ.
- 61 12 అనుయోగి = ఉపమేయము. ముఖము చంద్రునితో సమానమనినపుడు ముఖము అనుయోగి.
- ,, 13 ప్రతియోగి = ఉపమానము. ముఖము చంద్రునితో సమానమనినపుడు చంద్రుడు ప్రతియోగి.
- 65 20 మూర్తశ్రమ = రూపొందిన శ్రమ. శ్రమకు మూర్తి యుండదు. శ్రమచే నేర్పడిన వస్తువులో దాని నిరరూపము కనబడుచున్నట్లైచి మూర్తిమంతముగా నెంచబడినది.
- 69 19 ధాతుమయమూల్యము = బంగారు, వెండి, రాగి నాణెములు.
- 71 20 భోగ్యము = ఆనుభవంపదగిన వస్తువు. అది అమ్ముబడదు.
- 87 3 బీజము = అంకురము నుత్పన్నముచేయు మూలద్రవ్యము.
- 90 23 విపర్యయము = విరుద్ధరూపము. తలక్రిందు.
- 96 18 యోని = జాతి.
- 97 24 ఉపాదాన కారణము = కార్యరూపమును ధరించు కారణము. మట్టి కండకు ఉపాదాన కారణము.

- 3 నిమిత్తకారణము = కార్యరూపమున మారక కార్యము నుత్పన్నము చేయునది; కుమ్మరి.
- 7 ప్రయత్నము = క్రియ నుత్పన్నముచేయు నాత్మగుణము. సాధారణ కారణము = ముఖ్యకారణములకు సహాయకమగు కారణము.
- 3 మూర్తద్రవ్యము = పరిచ్ఛిన్న పరిమాణముగల ద్రవ్యము. పృథివి, జలము మున్నగు వానివలన నేర్పడు వస్తువులు.
- 21 అమూర్తము = మూర్తముకానిది, అపరిచ్ఛిన్నము.
- 22 అద్వైతవాదము = చేతనబ్రహ్మ మొక్కటే సత్యమని చెప్ప మతము.
- 1 మిథ్యా = సత్యముకానిది.
- 9 పరమార్థము = వాస్తవమున నుండునది.
- 3 త్రైతవాదము = జీవుడు, ఈశ్వరుడు, ప్రకృతి మూడును ప్రపంచమునకు మూలములను మతము.
- 3 ప్రయోజనము = శేనికొరకు మనుజుడు ప్రవృత్తు డగునో ఆ వస్తువు. సుఖదుఃఖములు ముఖ్యప్రయోజనము. ఇతర వస్తువులు సామాన్యప్రయోజనము.
- 4 ద్రవ్యము = గుణములు గల పదార్థము.
,, గుణము = ద్రవ్యములో నుండును. అది కర్మకంటే భిన్నమగు పదార్థము.
- 18 కర్మ = ద్రవ్యములోనుండి సంయోగ విభాగముల నుత్పన్నము చేయు పదార్థము.
- 16 మహార్థ = ప్రియము, ఎక్కువ విలువ.
- 17 ఆరంభకము = వస్తూత్పత్తికి కారణమగు ద్రవ్యము.
- 4 సంస్కారము = కర్మ, జ్ఞానము ననువానివలన నేర్పడిన నూత్నపదార్థము.

- 145 5 స్వాభావిక సామర్థ్యము = సహజ శక్తి.
- 155 3 సాధ్యము = సాధింపతగినది.
- ,, 6 సాధనము = కొండొక వస్తువును సిద్ధముచేయునది.
- 167 19 అకృష్టభూమి = దున్నని భూమి.
- 169 9 సంప్రదానము = ఎవని కొక వస్తువు నిత్తుమో యతడు.
- 174 18 ఔపచారికము = గౌణము, ముఖ్యముకానిది.
- 179 24 ఉత్కర్ష = ఆధిక్యము.
- 185 7 వికారము = మార్పు.
- 196 6 ధనాంకుశము } మాలధనమువ్వారా లభించు లాభము.
- ,, ఆంకురధనము }
- ,, 10 వడ్డీవ్యాపారి = వృద్ధిదీవి.
- 201 10 ముద్రలు = నాణెములు.
- 209 14 ఉత్తమర్ణుడు = అప్పనిచ్చువాడు.
- 212 8 అంకుశము = అడ్డు.
- 213 7 భృతి = కూలి, జేతనము.
- 218 12 శ్రమసంఘాయకరణము = అనేకులు కలిసిచేసిన పరిశ్రమ.
- ,, 18 సముదితశ్రమ = సామాహికరూపమున నేర్పడు శ్రమ.
- 228 2 రూపాంతరము = మరియొక రూపము.
- 229 15 పణ్యాంతరము = మరియొక పణ్యము.
- 233 16 శరీరాంతరము = మరియొక శరీరము.
- 239 24 సంఘితము = కూడబెట్టినది.
- 243 1 దృష్టము = ప్రత్యక్షముగా కనబడునది.
- ,, 2 అదృష్టము = ప్రత్యక్షముగా కనబడనిది.
- 265 22 గణము = కలసి వస్తువుల సుత్పన్నముచేసి యనుభవించు ^{శ్రీ} పురుషుల సమూహము.

- 281 17 అధ్యాత్మవాది - అర్థశాస్త్రము = ఆత్మను, పరలోకమును నంగీకరించి యర్థమును నిరూపించునది.
- 282 8 గ్రామతక్షుడు = గ్రామాధీనముననుండి పనిచేయు వడ్రంగి
 ,, 9 కాటతక్షుడు = స్వతంత్రుడై తనయింటియందుండి పనిచేయు వడ్రంగి.
- 284 16 చలనపద = చర్చా.
- 291 4 అసాధారణాధికారము = ఒక వస్తువుమీద నొకనికేయుండు నధికారము.
 ,, 12 సాధారణాధికారము = ఒకవస్తువుమీద ననేకుల కధికార ముండుట.
- 293 20 భూమిక = అంతస్తు (Storey)
- 297 15 సజీవసృష్టి = పశుపక్షి మనుష్యాదుల సృష్టి.
- 309 19 గమ్యాగమ్యులు = శాస్త్రము ననుసరించి సంబంధము చేసికొనెడి స్త్రీలు గమ్యులు, ఇతరులు అగమ్యులు.
- 310 4 ప్రాంతీహాసిక కాలము = చరిత్ర లభింపని పూర్వకాలము.
- 313 24 అయోనిజులు = మాతాశితల సంబంధములేక జనించువారు.
- 315 9 అనియన్త్రిత యానసంబంధము = అన్నాచెల్లెండు అను విచక్షణ లేకయే సంతానార్థము స్త్రీ పురుషుల కలయిక.
- 319 18 ఆర్థవాదము = విహితములను స్తుతి, నింద చేయు వాక్యములు.
- 328 21 పరిహారము = ఉత్తరము - సమాధానము.
- 330 9 సగోత్ర వివాహము = ఒకేగోత్రమువారు పరస్పరము చేసికొను వివాహము.
 ,, 10 సపిండ వివాహము = రక్తసంబంధము కలవారు చేసికొను వివాహము.
 ,, 21 వన్యులు = ఆటవికులు.
- 336 17 ఉత్సర్పిణి = కాలవిశేషమునకు నామము.

- 336 18 అవసర్పిణి = జైనగ్రంథములలో చెప్పబడిన కాలవిశేషము.
 ,, 19 అర = ఆంశికకాలము.
- 337 1 ఏకాంత సుషమము = కాలవిశేషము.
 ,, 14 గవ్యూతి = రెండు క్రోసులు.
 ,, 23 హోసము = తగ్గిపోవుట.
- 340 16 ధిక్కారము = నిందావాక్యము.
- 341 15 రూక్షము = చమరులేని.
 ,, 15 స్నేహము = చమరు.
- 342 16 వికాసవాదము = ప్రపంచమునకు మూలవస్తువు జడము -
 దానినుండియే జడచేతనములైన పదార్థములు జనించినవి
 అను మతము.
- 348 17 యూథ వివాహము = ఒక సముదాయములోని స్త్రీ పురు
 షులు అన్యసముదాయములోని స్త్రీ పురుషులను వివాహ
 మాడుట.
- 354 15 సామంతుడు = పెద్దరాజులకు లోబడియుండు చిన్నరాజు.
 ,, 10 ఏకనిష్ఠ వివాహము = ఒక పురుషుడు ఒకే స్త్రీని వివాహ
 మాడుట.
- 356 7 సామ్యసంఘము = వికాసవాదము ననుసరించి యాదికాల
 మున మానవు లజ్ఞానులై సమూహములుగా నుండి వస్తువుల
 సుత్పన్నము చేసెడివారు - వస్తువులపై సందరకు నధికార
 ముండెడిది. అట్టి సంఘము.
 ,, 20 సత్రము = యజ్ఞ విశేషము.
- 358 3 పృషశమనీయము = ఇష్టి విశేషము.
- 368 7 నిషేధనియమము = మొదట నొక వస్తువుండును; తరువాత
 దానికి విరోధికార్య మేర్పడును. మరల నా విరోధికి విరోధి
 యేర్పడును. ఇట్టి నియమము,

INDIRA GANDHI MEMORIAL LIBRARY

Acc. No. 420

Call No. 181.4, I 8 A

Author శ్రీ శ్రీ నృసింహ శ్రీ శ్రీ శ్రీ

Title విశ్వ-కవి-అవతారం

UNIVERSITY OF HYDERABAD

INDIRA GANDHI MEMORIAL LIBRARY

HYDERABAD - 500 046.

1. Books should be returned on or before the due date.
2. Borrowers are responsible for every book taken by them and will be expected to pay for any book damaged, defaced or lost.

Help to keep the book fresh and clean